RECOMMANDATIONS IMPORTANTES A LIRE POUR ACTIVER LES REMBOURSEMENTS ET EVITER LES REJETS

Conditions générales :

- Le cadre réservé à l'adhérent doit être dûment renseigné.
- Le cadre réservé au médecin doit être renseigné par le praticien lui-même notamment la nature de la maladie.
- La validité de la feuille de soins est limitée à 3 mois à compter de la première consultation.
- L'entente préalable est exigée pour toute hospitalisation médicale, chirurgicale, soins dentaires spéciaux, extractions multiples, parodontie orthodontie, prothèses dentaires, prothèses auditives ou orthopédiques ainsi que pour tous les actes effectués en série.
- En cas d'accident, une déclaration précisant les causes et circonstances de l'accident est à joindre à la feuille de soins.

Pharmacie :

- Les vignettes des médicaments doivent être obligatoirement jointes aux ordonnances.
- Pour les médicaments sans vignettes une facture de la pharmacie doit être jointe.

Radiologie et Biologie :

- La facture ainsi qu'une copie des résultats des analyses ou du compte rendu (sous pli confidentiel) doivent être jointes à l'ordonnance médicale pour toute demande de remboursement.
- Un pli confidentiel du médecin prescripteur des analyses ou radios peut être demandé par le médecin conseil de la mutuelle.

Optique :

- L'ordonnance du médecin prescripteur et la facture de l'opticien sont à joindre à la feuille de soins.

Rééducation :

- L'entente préalable renseignée par le médecin prescripteur est exigée avant le début des séances de rééducations.
- Pour le remboursement, la facture et le calendrier des séances effectuées sont à joindre à la feuille de soins.

Dentaire :

- En cas de prothèses, ou de traitement canalaires, l'accord préalable renseigné sur la feuille de soins est obligatoire avant le début de traitement.
- La facture doit être jointe à la feuille de soins pour toute demande de remboursement.
- La radio-après soins est obligatoire en cas de prothèses ou de traitement canalaires.

Maladie et Affection Longue Durée ALD et ALC :

- La déclaration de maladie chronique doit être renseignée par le médecin prescripteur et renouvelée tous les 6 mois.

Adresses Mails utiles

- Réclamation : contact@mupras.com
- Prise en charge : pec@mupras.com
- Adhésion et changement de statut : adhesion@mupras.com

La MUPRAS garantit le respect de la loi n° 09-08 relative à la protection des personnes physiques à l'égard du traitement des données à caractère personnel.

MUPRAS : Centre Allal Ben Abdellah - 6ème Etage Angle Rue Mohamed Fakir et Rue Allal Ben Abdellah - Quartier de l'Horloge
Casablanca 20000 - Tél. : 05 22 20 45 45 (LG) - Fax : 05 22 22 78 18 - www.mupras.com

Autorisation CNDP N° : A-A-215 /2019

MUPRAS
Mutuelle de Prévoyance & d'Actions Sociales de Royal Air Maroc

Déclaration de Maladie

M22- 0028700

☐ Maladie ☐ Dentaire ☐ Optique 152101 ☒ Autres

Cadre réservé à l'adhérent (e)

Matricule : 2585 Société : Royal Air Maroc

☐ Actif ☒ Pensionné(e) ☐ Autre :

Nom & Prénom : Mme Benchekroun Fatiha

Date de naissance : 28-01-1957

Adresse : 180, impasse Ennassim HAYRAHA

Tél. : 0689380990 Total des frais engagés : ..... Dhs

Cadre réservé au Médecin

Cachet du médecin : Dr. ALAMI M Professeur en Cardiologie 264, Bd. Ghandi - Casablanca Tél. 05 22 36 64 12 / 05 22 36 73 03

Date de consultation : 06 MARS 2023

Nom et prénom du malade : BENCHEKROUN FATIHA Age : 66

Lien de parenté : ☐ Lui-même ☐ Conjoint ☐ Enfant

Nature de la maladie : HTA

Affection longue durée ou chronique : ☐ ALD ☐ ALC Pathologie :

En cas d'accident préciser les causes et circonstances :

Dans le cas où la maladie aurait un caractère confidentiel, communiquer les renseignements sous pli confidentiel à l'attention du médecin conseil de la Mutuelle.

J'atteste sur l'honneur l'exactitude des renseignements portés sur la présente déclaration. Je déclare avoir pris connaissance de la clause relative à la protection des données personnelles.

Fait à : CASA **Le :** 06 / 03 / 2023

Signature de l'adhérent(e) : Fatiha

RELEVE DES FRAIS ET HONORAIRES

Dates des Actes	Natures des Actes	Nombre et Cœfficient	Montant détaillé des Honoraires	Cachet et signature du Médecin attestant le Paiement des Actes
06 MARS 2023	consultation cardio		300 DH	Dr. ALAMI M Professeur en Cardiologie 204, Bd. Ghandi Casablanca Tél. 05 22 38 [illegible] 67 13 79 06

EXECUTION DES ORDONNANCES

Cachet du Pharmacien ou du Fournisseur	Date	Montant de la Facture
PHARMACIE AL AMANA Docteur en Pharmacie Mme Alami Sqouni Samira 74 Rue Annarjis Beauséjou Casablanca Tél : 05 22 39 09 70	06/03/2023	1285,20

INR 092003458

ANALYSES - RADIOGRAPHIES

Cachet et signature du Laboratoire et du Radiologue	Date	Désignation des Cœfficients	Montant des Honoraires

AUXILIAIRES MEDICAUX

Cachet et signature du Praticien	Date des Soins	Nombre				Montant détaillé des Honoraires
		AM	PC	IM	IV	

[redacted]

RELEVE DES FRAIS ET HONORAIRES

Le praticien est prié de préciser la dent traitée, l'acte pratiqué en indiquant la nature des soins.

Important :
Veuillez joindre les radiographies en cas de prothèses ou de traitement canalaires, ainsi que le bilan de l'ODF.

SOINS DENTAIRES

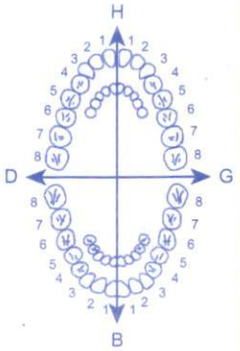

Dents Traitées	Nature des Soins	Cœfficient

CŒFFICIENT DES TRAVAUX

MONTANTS DES SOINS

DEBUT D'EXECUTION

FIN D'EXECUTION

O.D.F PROTHESES DENTAIRES

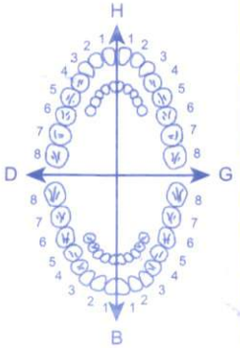

DETERMINATION DU CŒFFICIENT MASTICATOIRE

25533412	21433552
00000000	00000000
00000000	00000000
35533411	11433553

(Création, remont, adjonction)
Fonctionnel, Thérapeutique, nécessaire à la profession

CŒFFICIENT DES TRAVAUX

MONTANTS DES SOINS

DATE DU DEVIS

DATE DE L'EXECUTION

VISA ET CACHET DU PRATICIEN ATTESTANT LE DEVIS

VISA ET CACHET DU PRATICIEN ATTESTANT L'EXECUTION

Dr Alami Mohamed
Professeur en Cardiologie
264 Bd Ghandi.
Residence Jawhara
Casablanca 20200

ORDONNANCE

06/03/2023

BENCHEKROUN FATIHA

136,60 x03
89,20 **AMLOR 5mg ou AMEP 5mg**
1cp /J

205,00
114,30 x04 **CO-ANGINIB 50/12,5**
1cp /J

30,70 x04 **KARDEGIC75 1sachet a 12H**

1285,20

S.V S.V S.V

PHARMACIE AL AMANA
Mme Alami Sounni Samira
Docteur en Pharmacie
13 Rue Annarjis Beausejou
Casablanca Tél : 05 22 39 09 70

Dr. ALAMI M
Professeur en Cardiologie
264, Bd. Ghandi - Casablanca
Tél. 05 22 39 01 12 06 61 15 78 06

PHARMACIE AL AMANA
Mme Alami Sounni Samira
Docteur en Pharmacie
13 Rue Annarjis Beausejou
Casablanca Tél : 05 22 39 09 70

INDI

Ce m

Ce m traitement préventif de l'ang

CO

Ce r

- ch
- ch

UT.AV : 02 2025 P.P.V.

LOT N° : FY8691 89 20

EN CAS DE D ÉDECIN OU DE VOTRE PHARMACIEN.

PRÉCAUTIONS D'EMPLOI

Les personnes âgées et les personnes souffrant d'une insuffisance hépatique se conformeront strictement à la prescription de leur médecin.

EN CAS DE DOUTE NE PAS HÉSITER A DEMANDER L'AVIS DE VOTRE MÉDECIN OU DE VOTRE PHARMACIEN.

AFIN D'ÉVITER D'EVENTUELLES INTERACTIONS ENTRE PLUSIEURS MÉDICAMENTS IL FAUT SIGNALER SYSTÉMATIQUEMENT TOUT AUTRE TRAITEMENT EN COURS A VOTRE MÉDECIN OU A VOTRE PHARMACIEN, particulièrement si vous prenez déjà des médicaments contre l'hypertension artérielle ou contre l'angor.

NE JAMAIS LAISSER A LA PORTÉE DES ENFANTS.

AUTRES EFFETS POSSIBLES DU MÉDICAMENT

COMME TOUT PRODUIT ACTIF, CE MÉDICAMENT PEUT, CHEZ CERTAINES PERSONNES ENTRAINER DES EFFETS PLUS OU MOINS GENANTS, en début de traitement :

- le plus souvent, on peut noter maux de tête, rougeurs du visage, oedèmes des jambes.
- Rarement : nausées, étourdissements, fatigue, réactions cutanées : tachycardies ou palpitations.
Ces phénomènes s'atténuent en général par la suite.

Pour toute autre manifestation indésirable, telle que douleurs angineuses dans la région thoracique pouvant survenir, très rarement, 15 à 20 minutes après la prise du médicament, il convient de prévenir le médecin.

POSOLOGIE ET MODE D'ADMINISTRATION

DANS TOUS LES CAS SE CONFORMER STRICTEMENT A L'ORDONNANCE DE VOTRE MÉDECIN.

PRÉSENTATIONS

- AMLOR® 5 mg
Boîte de 14 comprimés dosés à 5 mg d'amlodipine
Boîte de 28 comprimés dosés à 5 mg d'amlodipine
Boîte de 56 comprimés dosés à 5 mg d'amlodipine

- AMLOR® 10 mg
Boîte de 14 comprimés dosés à 10 mg d'amlodipine
Boîte de 28 comprimés dosés à 10 mg d'amlodipine

N.S.D.I.

® Marque de Pfizer Inc

09626039

LABORATOIRES PFIZER S.A.
Route de Oualidia EL JADIDA

Fabriqué par
LABORATOIRES PFIZER S.A. (Maroc)
avec l'autorisation de PFIZER Inc
New-York U.S.A.

UT.AV : 04 2025 P.P.V. 136 60

LOT N° : GE2046

INDICATIONS THÉRAPEUTIQ

Ce médicament appartient à la cla

Ce médicament est préconisé dan

l'angor.

CONTRE INDICATIONS

Ce médicament NE DOIT PAS ÊT

- chez la femme enceinte ou susce
- chez la femme en période d'allaite

EN CAS DE DOUTE, IL EST INDIS

PHARMACIEN.

PRÉCAUTIONS D'EMPLOI

Les personnes âgées et les person... d'une insuffisance hépatique se conformeront strictement à la prescription de leur médecin.

EN CAS DE DOUTE NE PAS HÉSITER A DEMANDER L'AVIS DE VOTRE MÉDECIN OU DE VOTRE PHARMACIEN.

AFIN D'ÉVITER D'EVENTUELLES INTERACTIONS ENTRE PLUSIEURS MÉDICAMENTS IL FAUT SIGNALER SYSTÉMATIQUEMENT TOUT AUTRE TRAITEMENT EN COURS A VOTRE MÉDECIN OU A VOTRE PHARMACIEN, particulièrement si vous prenez déjà des médicaments contre l'hypertension artérielle ou contre l'angor.

NE JAMAIS LAISSER A LA PORTÉE DES ENFANTS.

AUTRES EFFETS POSSIBLES DU MÉDICAMENT

COMME TOUT PRODUIT ACTIF, CE MÉDICAMENT PEUT, CHEZ CERTAINES PERSONNES ENTRAINER DES EFFETS PLUS OU MOINS GENANTS, en début de traitement :

- le plus souvent, on peut noter maux de tête, rougeurs du visage, oedèmes des jambes.
- Rarement : nausées, étourdissements, fatigue, réactions cutanées : tachycardies ou palpitations. Ces phénomènes s'atténuent en général par la suite.

Pour toute autre manifestation indésirable, telle que douleurs angineuses dans la région thoracique pouvant survenir, très rarement, 15 à 20 minutes après la prise du médicament, il convient de prévenir le médecin.

POSOLOGIE ET MODE D'ADMINISTRATION

DANS TOUS LES CAS SE CONFORMER STRICTEMENT A L'ORDONNANCE DE VOTRE MÉDECIN.

PRÉSENTATIONS

- AMLOR® 5 mg

Boîte de 14 comprimés dosés à 5 mg d'amlodipine
Boîte de 28 comprimés dosés à 5 mg d'amlodipine
Boîte de 56 comprimés dosés à 5 mg d'amlodipine

- AMLOR® 10 mg

Boîte de 14 comprimés dosés à 10 mg d'amlodipine
Boîte de 28 comprimés dosés à 10 mg d'amlodipine

N.S.D.I.

® Marque de Pfizer Inc

09626039

LABORATOIRES PFIZER S.A.
Route de Oualidia EL JADIDA

Fabriqué par
LABORATOIRES PFIZER S.A. (Maroc)
avec l'autorisation de PFIZER Inc
New-York U.S.A.

UT.AV : 04 2025 P.P.V. 136 60

LOT N° : GE2046

INDICATIONS THÉRAPEUTIQ

Ce médicament appartient à la cla

Ce médicament est préconisé dan

l'angor.

CONTRE INDICATIONS

Ce médicament NE DOIT PAS ÊT

- chez la femme enceinte ou susce
- chez la femme en période d'allaite

EN CAS DE DOUTE, IL EST INDIS

PHARMACIEN.

PRÉCAUTIONS D'EMPLOI

Les personnes âgées et les person... d'une insuffisance hépatique se conformeront strictement à la prescription de leur médecin.

EN CAS DE DOUTE NE PAS HÉSITER A DEMANDER L'AVIS DE VOTRE MÉDECIN OU DE VOTRE PHARMACIEN.

AFIN D'ÉVITER D'EVENTUELLES INTERACTIONS ENTRE PLUSIEURS MÉDICAMENTS IL FAUT SIGNALER SYSTÉMATIQUEMENT TOUT AUTRE TRAITEMENT EN COURS A VOTRE MÉDECIN OU A VOTRE PHARMACIEN, particulièrement si vous prenez déjà des médicaments contre l'hypertension artérielle ou contre l'angor.

NE JAMAIS LAISSER A LA PORTÉE DES ENFANTS.

AUTRES EFFETS POSSIBLES DU MÉDICAMENT

COMME TOUT PRODUIT ACTIF, CE MÉDICAMENT PEUT, CHEZ CERTAINES PERSONNES ENTRAINER DES EFFETS PLUS OU MOINS GENANTS, en début de traitement :

- le plus souvent, on peut noter maux de tête, rougeurs du visage, oedèmes des jambes.
- Rarement : nausées, étourdissements, fatigue, réactions cutanées : tachycardies ou palpitations. Ces phénomènes s'atténuent en général par la suite.

Pour toute autre manifestation indésirable, telle que douleurs angineuses dans la région thoracique pouvant survenir, très rarement, 15 à 20 minutes après la prise du médicament, il convient de prévenir le médecin.

POSOLOGIE ET MODE D'ADMINISTRATION

DANS TOUS LES CAS SE CONFORMER STRICTEMENT A L'ORDONNANCE DE VOTRE MÉDECIN.

PRÉSENTATIONS

- AMLOR® 5 mg

Boîte de 14 comprimés dosés à 5 mg d'amlodipine
Boîte de 28 comprimés dosés à 5 mg d'amlodipine
Boîte de 56 comprimés dosés à 5 mg d'amlodipine

- AMLOR® 10 mg

Boîte de 14 comprimés dosés à 10 mg d'amlodipine
Boîte de 28 comprimés dosés à 10 mg d'amlodipine

N.S.D.I.

® Marque de Pfizer Inc

09626039

LABORATOIRES PFIZER S.A.
Route de Oualidia EL JADIDA

Fabriqué par
LABORATOIRES PFIZER S.A. (Maroc)
avec l'autorisation de PFIZER Inc
New-York U.S.A.

UT.AV : 04 2025 P.P.V. 136 60

LOT N° : GE2046

INDICATIONS THÉRAPEUTIQ

Ce médicament appartient à la cla

Ce médicament est préconisé dan

l'angor.

CONTRE INDICATIONS

Ce médicament NE DOIT PAS ÊT

- chez la femme enceinte ou susce
- chez la femme en période d'allaite

EN CAS DE DOUTE, IL EST INDIS

PHARMACIEN.

PRÉCAUTIONS D'EMPLOI

Les personnes âgées et les person... d'une insuffisance hépatique se conformeront strictement à la prescription de leur médecin.

EN CAS DE DOUTE NE PAS HÉSITER A DEMANDER L'AVIS DE VOTRE MÉDECIN OU DE VOTRE PHARMACIEN.

AFIN D'ÉVITER D'EVENTUELLES INTERACTIONS ENTRE PLUSIEURS MÉDICAMENTS IL FAUT SIGNALER SYSTÉMATIQUEMENT TOUT AUTRE TRAITEMENT EN COURS A VOTRE MÉDECIN OU A VOTRE PHARMACIEN, particulièrement si vous prenez déjà des médicaments contre l'hypertension artérielle ou contre l'angor.

NE JAMAIS LAISSER A LA PORTÉE DES ENFANTS.

AUTRES EFFETS POSSIBLES DU MÉDICAMENT

COMME TOUT PRODUIT ACTIF, CE MÉDICAMENT PEUT, CHEZ CERTAINES PERSONNES ENTRAINER DES EFFETS PLUS OU MOINS GENANTS, en début de traitement :

- le plus souvent, on peut noter maux de tête, rougeurs du visage, oedèmes des jambes.
- Rarement : nausées, étourdissements, fatigue, réactions cutanées : tachycardies ou palpitations. Ces phénomènes s'atténuent en général par la suite.

Pour toute autre manifestation indésirable, telle que douleurs angineuses dans la région thoracique pouvant survenir, très rarement, 15 à 20 minutes après la prise du médicament, il convient de prévenir le médecin.

POSOLOGIE ET MODE D'ADMINISTRATION

DANS TOUS LES CAS SE CONFORMER STRICTEMENT A L'ORDONNANCE DE VOTRE MÉDECIN.

PRÉSENTATIONS

- AMLOR® 5 mg

Boîte de 14 comprimés dosés à 5 mg d'amlodipine
Boîte de 28 comprimés dosés à 5 mg d'amlodipine
Boîte de 56 comprimés dosés à 5 mg d'amlodipine

- AMLOR® 10 mg

Boîte de 14 comprimés dosés à 10 mg d'amlodipine
Boîte de 28 comprimés dosés à 10 mg d'amlodipine

N.S.D.I.

® Marque de Pfizer Inc

09626039

LABORATOIRES PFIZER S.A.
Route de Oualidia EL JADIDA

Fabriqué par
LABORATOIRES PFIZER S.A. (Maroc)
avec l'autorisation de PFIZER Inc
New-York U.S.A.

KARDEGIC® 75mg

Acétylsalicylate de DL-Lysine
poudre pour solution buvable en sachet-dose

SANOFI

Veuillez lire attentivement cette notice avant de prendre ce médicament car elle contient des informations importantes pour vous.
• Gardez cette notice. Vous pourriez avoir besoin de la relire. • Si vous avez d'autres questions, interrogez votre médecin ou votre pharmacien. • Ce médicament vous a été personnellement prescrit. Ne le donnez pas à d'autres personnes. Il pourrait leur être nocif, même si les signes de leur maladie sont identiques aux vôtres. • Si vous ressentez un quelconque effet indésirable, parlez [illegible] qui ne [illegible] désirable

KARDEGIC 75MG
SACHETS B30
P.P.V : 30DH70
LOT : 22E006
PER : 04 2024
6 118000 061847

1. QU'ES [illegible] ET DANS QUELS C[illegible]
Classe p[illegible]
ANTI-THR[illegible]
Ce médic[illegible] en sachet-d[illegible] KARDEGI[illegible] présentes dans le s[illegible]
Indicatio[illegible]
KARDEGI[illegible] r les récidives d'accider[illegible] res du cerveau ou du cœur.
Votre médecin peut décider d'associer ce [illegible] nécessaire.
Ce médicament est réservé à l'adulte. Vous ne devez pas débuter un traitement par KARDEGIC 75 mg, poudre pour solution buvable en sachet-dose sans l'accord de votre médecin.

2. QUELLES SONT LES INFORMATIONS A CONNAITRE AVANT DE PRENDRE KARDEGIC 75 mg, poudre pour solution buvable en sachet-dose ?

Ne prenez jamais KARDEGIC 75 mg, poudre pour solution buvable en sachet-dose :
• si vous êtes allergique à la substance active (l'acétylsalicylate de DL-lysine) ou à l'un des autres composants contenus dans KARDEGIC 75 mg, poudre pour solution buvable en sachet-dose, mentionnés dans la rubrique 6,
• si vous êtes allergique (hypersensible) à un médicament de la même famille que l'aspirine (les anti-inflammatoires non stéroïdiens = AINS),
• si vous êtes enceinte, à partir du début du 6ème mois de grossesse (au-delà de 24 semaines d'aménorrhée) pour des doses supérieures à 100 mg par jour,
• si vous avez ou avez déjà eu de l'asthme ou des polypes nasaux associés à un asthme provoqué par la prise d'aspirine ou d'un médicament de la même famille (les AINS),
• si vous souffrez actuellement d'un ulcère de l'estomac ou du duodénum,
• si vous avez déjà eu une hémorragie ou une perforation au niveau de l'estomac après avoir pris de l'aspirine ou un autre médicament de la même famille (les anti-inflammatoires non stéroïdiens),
• si vous souffrez de saignements ou si votre médecin a identifié chez vous des risques de saignements,
• si vous avez une maladie grave du foie, des reins ou du cœur,
• si vous êtes atteint d'une mastocytose (maladie des cellules impliquées dans les réactions allergiques) car il existe un risque de réactions allergiques sévères.

Avertissements et précautions
Adressez-vous à votre médecin ou pharmacien avant de prendre KARDEGIC 75 mg, poudre pour solution buvable en sachet-dose.

Avant de prendre ce médicament, prévenez votre médecin :
• si vous avez une maladie héréditaire des globules rouges, appelée déficit en G6PD, car des doses élevées d'aspirine peuvent alors provoquer une destruction des globules rouges,
• si vous avez déjà eu un ulcère de l'estomac ou du duodénum ou une inflammation de l'estomac (gastrite),
• si vous avez déjà eu des saignements digestifs (vomissements de sang ou présence de sang dans les selles),
• si vous avez une maladie des reins ou du foie,
• si vous avez une hypertension artérielle (tension artérielle élevée),
• si vous avez des règles abondantes.
Des syndromes de Reye, pathologies très rares mais présentant un risque vital, ont été observés chez des enfants avec des signes d'infection virale (en particulier varicelle et épisodes d'allure grippale) et recevant de l'acide acétylsalicylique. KARDEGIC 75 mg, poudre pour solution buvable en sachet-dose ne doit pas être administré aux enfants et aux adolescents.
Pendant le traitement, des saignements ou des douleurs dans le ventre peuvent survenir. Le risque de survenue de ces effets augmente avec la dose, chez les personnes âgées, chez les personnes de faible poids corporel, chez les personnes ayant déjà souffert d'ulcère de l'estomac et en cas d'association à certains médicaments (voir rubrique « Autres médicaments et KARDEGIC 75 mg, poudre pour solution buvable en sachet-dose »). Consultez immédiatement votre médecin en cas de survenue de tels effets.

Si une intervention chirurgicale est prévue :
L'aspirine augmente les risques de saignements même à de très faibles doses, et ce même lorsque la dernière prise de ce médicament date de plusieurs jours.
Prévenez votre médecin traitant, votre chirurgien, l'anesthésiste ou votre dentiste de la prise de ce médicament, dans le cas où une opération, même mineure, est envisagée.

Enfants et adolescents
Voir paragraphe ci-dessus « Avant de prendre ce médicament, prévenez votre médecin ».
KARDEGIC ne doit pas être administré aux enfants et aux adolescents.

Autres médicaments et KARDEGIC 75 mg, poudre pour solution buvable en sachet-dose

Ce médicament contient de l'aspirine. D'autres médicaments en contiennent. Vous ne devez pas prendre en même temps que KARDEGIC 75 mg, poudre pour solution buvable en sachet-dose d'autres médicaments contenant de l'aspirine ou un médicament de la même famille **(les AINS comme par exemple l'ibuprofène) sans en parler à votre médecin ou à votre pharmacien.** L'association de ces médicaments **à KARDEGIC 75 mg, poudre pour solution buvable en sachet-dose** pourrait entraîner un surdosage **et augmenter ainsi le risque d'effets indésirables, notamment les saignements.**
Lisez attentivement les notices des autres médicaments que vous prenez **afin de vous assurer que ces médicaments ne contiennent pas d'aspirine et/ou d'anti-inflammatoire non stéroïdien.**

Sauf avis contraire de votre médecin, vous ne devez pas prendre KARDEGIC 75 mg, poudre pour solution buvable en sachet-dose en même temps que :
• un anticoagulant oral (médicament utilisé pour fluidifier le sang) si vous avez un antécédent d'ulcère de l'estomac ou du duodénum,
• un autre médicament à base de ticlopidine ou clopidogrel (médicaments utilisés pour fluidifier le sang), sauf dans certaines situations où votre médecin pourra vous prescrire conjointement de l'aspirine et du clopidogrel,
• un autre médicament à base de benzbromarone ou probénécide (médicaments utilisés pour traiter la goutte),
• un autre médicament à base d'anagrélide (médicament utilisé pour diminuer le nombre de plaquettes dans le sang),
• le ticagrelor en dehors des indications validées,
• un autre médicament à base de défibrotide (médicament utilisé pour le traitement d'une maladie dans laquelle les vaisseaux sanguins du foie sont endommagés et obstrués par des caillots sanguins),
• nicorandil (médicament utilisé pour traiter l'angine de poitrine).

Informer votre médecin si vous prenez un médicament à base de :
• méthotrexate utilisé à des doses supérieures à 20 mg /semaine (médicament utiliser pour traiter certains cancers),
• topiques gastro-intestinaux, antiacides et adsorbants (médicament utilisés pour traiter les douleurs digestives ou les ulcères digestifs),
• anticoagulant oral, thrombolytiques ou héparines (médicaments utilisés pour fluidifier le sang),
• anti-inflammatoires non stéroïdiens (médicament utilisé dans le traitement de la douleur et de la fièvre),
• ticagrelor (dans les indications validées),
• cobimétinib,
• ibrutinib,
• un inhibiteur sélectif de la recapture de la sérotonine (médicaments utilisés pour traiter la dépression ou les troubles anxieux),
• médicaments mixtes adrénergiques-sérotoninergiques.
Informez votre médecin ou pharmacien si vous prenez, avez récemment pris ou pourriez prendre tout autre médicament.

KARDEGIC 75 mg, poudre pour solution buvable en sachet-dose avec des aliments, boisson et de l'alcool
La consommation d'alcool doit être évitée pendant le traitement en raison d'un risque augmen[illegible] lésions au niveau gastro-intestinal.

Grossesse, allaitement et fertilité
Si vous êtes enceinte ou que vous allaitez, si vous pensez être enceinte ou planifiez une g[illegible] demandez conseil à votre médecin ou pharmacien avant de prendre tout médicament.
Grossesse : Ce médicament contient de l'aspirine (acide acétylsalicylique). Ne prendre [illegible] AUTRE médicament contenant de l'aspirine (y compris les médicaments sans ordon[illegible]
• **jusqu'à 100 mg par jour :** Pendant toute la grossesse, si nécessaire, votre méd[illegible]

KARDEGIC® 75mg

Acétylsalicylate de DL-Lysine
poudre pour solution buvable en sachet-dose

SANOFI

Veuillez lire attentivement cette notice avant de prendre ce médicament car elle contient des informations importantes pour vous.
• Gardez cette notice. Vous pourriez avoir besoin de la relire. • Si vous avez d'autres questions, interrogez votre médecin ou votre pharmacien. • Ce médicament vous a été personnellement prescrit. Ne le donnez pas à d'autres personnes. Il pourrait leur être nocif, même si les signes de leur maladie sont identiques aux vôtres. • Si vous ressentez un quelconque effet indésirable, parlez [illegible] qui ne [illegible] désirable

KARDEGIC 75MG
SACHETS B30
P.P.V : 30DH70
LOT : 22E006
PER : 04 2024
6 118000 061847

1. QU'ES [illegible] ET DANS QUELS C[illegible]
Classe p[illegible]
ANTI-THR[illegible]
Ce médic[illegible] en sachet-d[illegible] KARDEGI[illegible] présentes dans le s[illegible]
Indicatio[illegible]
KARDEGI[illegible] r les récidives d'accider[illegible] res du cerveau ou du cœur.
Votre médecin peut décider d'associer ce [illegible] nécessaire.
Ce médicament est réservé à l'adulte. Vous ne devez pas débuter un traitement par KARDEGIC 75 mg, poudre pour solution buvable en sachet-dose sans l'accord de votre médecin.

2. QUELLES SONT LES INFORMATIONS A CONNAITRE AVANT DE PRENDRE KARDEGIC 75 mg, poudre pour solution buvable en sachet-dose ?

Ne prenez jamais KARDEGIC 75 mg, poudre pour solution buvable en sachet-dose :
• si vous êtes allergique à la substance active (l'acétylsalicylate de DL-lysine) ou à l'un des autres composants contenus dans KARDEGIC 75 mg, poudre pour solution buvable en sachet-dose, mentionnés dans la rubrique 6,
• si vous êtes allergique (hypersensible) à un médicament de la même famille que l'aspirine (les anti-inflammatoires non stéroïdiens = AINS),
• si vous êtes enceinte, à partir du début du 6ème mois de grossesse (au-delà de 24 semaines d'aménorrhée) pour des doses supérieures à 100 mg par jour,
• si vous avez ou avez déjà eu de l'asthme ou des polypes nasaux associés à un asthme provoqué par la prise d'aspirine ou d'un médicament de la même famille (les AINS),
• si vous souffrez actuellement d'un ulcère de l'estomac ou du duodénum,
• si vous avez déjà eu une hémorragie ou une perforation au niveau de l'estomac après avoir pris de l'aspirine ou un autre médicament de la même famille (les anti-inflammatoires non stéroïdiens),
• si vous souffrez de saignements ou si votre médecin a identifié chez vous des risques de saignements,
• si vous avez une maladie grave du foie, des reins ou du cœur,
• si vous êtes atteint d'une mastocytose (maladie des cellules impliquées dans les réactions allergiques) car il existe un risque de réactions allergiques sévères.

Avertissements et précautions
Adressez-vous à votre médecin ou pharmacien avant de prendre KARDEGIC 75 mg, poudre pour solution buvable en sachet-dose.

Avant de prendre ce médicament, prévenez votre médecin :
• si vous avez une maladie héréditaire des globules rouges, appelée déficit en G6PD, car des doses élevées d'aspirine peuvent alors provoquer une destruction des globules rouges,
• si vous avez déjà eu un ulcère de l'estomac ou du duodénum ou une inflammation de l'estomac (gastrite),
• si vous avez déjà eu des saignements digestifs (vomissements de sang ou présence de sang dans les selles),
• si vous avez une maladie des reins ou du foie,
• si vous avez une hypertension artérielle (tension artérielle élevée),
• si vous avez des règles abondantes.
Des syndromes de Reye, pathologies très rares mais présentant un risque vital, ont été observés chez des enfants avec des signes d'infection virale (en particulier varicelle et épisodes d'allure grippale) et recevant de l'acide acétylsalicylique. KARDEGIC 75 mg, poudre pour solution buvable en sachet-dose ne doit pas être administré aux enfants et aux adolescents.
Pendant le traitement, des saignements ou des douleurs dans le ventre peuvent survenir. Le risque de survenue de ces effets augmente avec la dose, chez les personnes âgées, chez les personnes de faible poids corporel, chez les personnes ayant déjà souffert d'ulcère de l'estomac et en cas d'association à certains médicaments (voir rubrique « Autres médicaments et KARDEGIC 75 mg, poudre pour solution buvable en sachet-dose »). Consultez immédiatement votre médecin en cas de survenue de tels effets.

Si une intervention chirurgicale est prévue :
L'aspirine augmente les risques de saignements même à de très faibles doses, et ce même lorsque la dernière prise de ce médicament date de plusieurs jours.
Prévenez votre médecin traitant, votre chirurgien, l'anesthésiste ou votre dentiste de la prise de ce médicament, dans le cas où une opération, même mineure, est envisagée.

Enfants et adolescents
Voir paragraphe ci-dessus « Avant de prendre ce médicament, prévenez votre médecin ».
KARDEGIC ne doit pas être administré aux enfants et aux adolescents.

Autres médicaments et KARDEGIC 75 mg, poudre pour solution buvable en sachet-dose

Ce médicament contient de l'aspirine. D'autres médicaments en contiennent. Vous ne devez pas prendre en même temps que KARDEGIC 75 mg, poudre pour solution buvable en sachet-dose d'autres médicaments contenant de l'aspirine ou un médicament de la même famille **(les AINS comme par exemple l'ibuprofène) sans en parler à votre médecin ou à votre pharmacien.** L'association de ces médicaments **à KARDEGIC 75 mg, poudre pour solution buvable en sachet-dose** pourrait entraîner un surdosage **et augmenter ainsi le risque d'effets indésirables, notamment les saignements.**
Lisez attentivement les notices des autres médicaments que vous prenez **afin de vous assurer que ces médicaments ne contiennent pas d'aspirine et/ou d'anti-inflammatoire non stéroïdien.**

Sauf avis contraire de votre médecin, vous ne devez pas prendre KARDEGIC 75 mg, poudre pour solution buvable en sachet-dose en même temps que :
• un anticoagulant oral (médicament utilisé pour fluidifier le sang) si vous avez un antécédent d'ulcère de l'estomac ou du duodénum,
• un autre médicament à base de ticlopidine ou clopidogrel (médicaments utilisés pour fluidifier le sang), sauf dans certaines situations où votre médecin pourra vous prescrire conjointement de l'aspirine et du clopidogrel,
• un autre médicament à base de benzbromarone ou probénécide (médicaments utilisés pour traiter la goutte),
• un autre médicament à base d'anagrélide (médicament utilisé pour diminuer le nombre de plaquettes dans le sang),
• le ticagrelor en dehors des indications validées,
• un autre médicament à base de défibrotide (médicament utilisé pour le traitement d'une maladie dans laquelle les vaisseaux sanguins du foie sont endommagés et obstrués par des caillots sanguins),
• nicorandil (médicament utilisé pour traiter l'angine de poitrine).

Informer votre médecin si vous prenez un médicament à base de :
• méthotrexate utilisé à des doses supérieures à 20 mg /semaine (médicament utiliser pour traiter certains cancers),
• topiques gastro-intestinaux, antiacides et adsorbants (médicament utilisés pour traiter les douleurs digestives ou les ulcères digestifs),
• anticoagulant oral, thrombolytiques ou héparines (médicaments utilisés pour fluidifier le sang),
• anti-inflammatoires non stéroïdiens (médicament utilisé dans le traitement de la douleur et de la fièvre),
• ticagrelor (dans les indications validées),
• cobimétinib,
• ibrutinib,
• un inhibiteur sélectif de la recapture de la sérotonine (médicaments utilisés pour traiter la dépression ou les troubles anxieux),
• médicaments mixtes adrénergiques-sérotoninergiques.
Informez votre médecin ou pharmacien si vous prenez, avez récemment pris ou pourriez prendre tout autre médicament.

KARDEGIC 75 mg, poudre pour solution buvable en sachet-dose avec des aliments, boisson et de l'alcool
La consommation d'alcool doit être évitée pendant le traitement en raison d'un risque augmen[illegible] lésions au niveau gastro-intestinal.

Grossesse, allaitement et fertilité
Si vous êtes enceinte ou que vous allaitez, si vous pensez être enceinte ou planifiez une g[illegible] demandez conseil à votre médecin ou pharmacien avant de prendre tout médicament.
Grossesse : Ce médicament contient de l'aspirine (acide acétylsalicylique). Ne prendre [illegible] AUTRE médicament contenant de l'aspirine (y compris les médicaments sans ordon[illegible]
• **jusqu'à 100 mg par jour :** Pendant toute la grossesse, si nécessaire, votre méd[illegible]

KARDEGIC® 75mg

Acétylsalicylate de DL-Lysine
poudre pour solution buvable en sachet-dose

SANOFI

Veuillez lire attentivement cette notice avant de prendre ce médicament car elle contient des informations importantes pour vous.
• Gardez cette notice. Vous pourriez avoir besoin de la relire. • Si vous avez d'autres questions, interrogez votre médecin ou votre pharmacien. • Ce médicament vous a été personnellement prescrit. Ne le donnez pas à d'autres personnes. Il pourrait leur être nocif, même si les signes de leur maladie sont identiques aux vôtres. • Si vous ressentez un quelconque effet indésirable, parlez [illegible] qui ne [illegible] désirable

KARDEGIC 75MG
SACHETS B30
P.P.V : 30DH70
LOT : 22E006
PER : 04 2024
6 118000 061847

1. QU'ES [illegible] ET DANS QUELS C[illegible]
Classe p[illegible]
ANTI-THR[illegible]
Ce médic[illegible] en sachet-d[illegible] KARDEGI[illegible] présentes dans le s[illegible]
Indicatio[illegible]
KARDEGI[illegible] r les récidives d'accider[illegible] res du cerveau ou du cœur.
Votre médecin peut décider d'associer ce [illegible] nécessaire.
Ce médicament est réservé à l'adulte. Vous ne devez pas débuter un traitement par KARDEGIC 75 mg, poudre pour solution buvable en sachet-dose sans l'accord de votre médecin.

2. QUELLES SONT LES INFORMATIONS A CONNAITRE AVANT DE PRENDRE KARDEGIC 75 mg, poudre pour solution buvable en sachet-dose ?

Ne prenez jamais KARDEGIC 75 mg, poudre pour solution buvable en sachet-dose :
• si vous êtes allergique à la substance active (l'acétylsalicylate de DL-lysine) ou à l'un des autres composants contenus dans KARDEGIC 75 mg, poudre pour solution buvable en sachet-dose, mentionnés dans la rubrique 6,
• si vous êtes allergique (hypersensible) à un médicament de la même famille que l'aspirine (les anti-inflammatoires non stéroïdiens = AINS),
• si vous êtes enceinte, à partir du début du 6ème mois de grossesse (au-delà de 24 semaines d'aménorrhée) pour des doses supérieures à 100 mg par jour,
• si vous avez ou avez déjà eu de l'asthme ou des polypes nasaux associés à un asthme provoqué par la prise d'aspirine ou d'un médicament de la même famille (les AINS),
• si vous souffrez actuellement d'un ulcère de l'estomac ou du duodénum,
• si vous avez déjà eu une hémorragie ou une perforation au niveau de l'estomac après avoir pris de l'aspirine ou un autre médicament de la même famille (les anti-inflammatoires non stéroïdiens),
• si vous souffrez de saignements ou si votre médecin a identifié chez vous des risques de saignements,
• si vous avez une maladie grave du foie, des reins ou du cœur,
• si vous êtes atteint d'une mastocytose (maladie des cellules impliquées dans les réactions allergiques) car il existe un risque de réactions allergiques sévères.

Avertissements et précautions
Adressez-vous à votre médecin ou pharmacien avant de prendre KARDEGIC 75 mg, poudre pour solution buvable en sachet-dose.

Avant de prendre ce médicament, prévenez votre médecin :
• si vous avez une maladie héréditaire des globules rouges, appelée déficit en G6PD, car des doses élevées d'aspirine peuvent alors provoquer une destruction des globules rouges,
• si vous avez déjà eu un ulcère de l'estomac ou du duodénum ou une inflammation de l'estomac (gastrite),
• si vous avez déjà eu des saignements digestifs (vomissements de sang ou présence de sang dans les selles),
• si vous avez une maladie des reins ou du foie,
• si vous avez une hypertension artérielle (tension artérielle élevée),
• si vous avez des règles abondantes.
Des syndromes de Reye, pathologies très rares mais présentant un risque vital, ont été observés chez des enfants avec des signes d'infection virale (en particulier varicelle et épisodes d'allure grippale) et recevant de l'acide acétylsalicylique. KARDEGIC 75 mg, poudre pour solution buvable en sachet-dose ne doit pas être administré aux enfants et aux adolescents.
Pendant le traitement, des saignements ou des douleurs dans le ventre peuvent survenir. Le risque de survenue de ces effets augmente avec la dose, chez les personnes âgées, chez les personnes de faible poids corporel, chez les personnes ayant déjà souffert d'ulcère de l'estomac et en cas d'association à certains médicaments (voir rubrique « Autres médicaments et KARDEGIC 75 mg, poudre pour solution buvable en sachet-dose »). Consultez immédiatement votre médecin en cas de survenue de tels effets.

Si une intervention chirurgicale est prévue :
L'aspirine augmente les risques de saignements même à de très faibles doses, et ce même lorsque la dernière prise de ce médicament date de plusieurs jours.
Prévenez votre médecin traitant, votre chirurgien, l'anesthésiste ou votre dentiste de la prise de ce médicament, dans le cas où une opération, même mineure, est envisagée.

Enfants et adolescents
Voir paragraphe ci-dessus « Avant de prendre ce médicament, prévenez votre médecin ».
KARDEGIC ne doit pas être administré aux enfants et aux adolescents.

Autres médicaments et KARDEGIC 75 mg, poudre pour solution buvable en sachet-dose

Ce médicament contient de l'aspirine. D'autres médicaments en contiennent. Vous ne devez pas prendre en même temps que KARDEGIC 75 mg, poudre pour solution buvable en sachet-dose d'autres médicaments contenant de l'aspirine ou un médicament de la même famille **(les AINS comme par exemple l'ibuprofène) sans en parler à votre médecin ou à votre pharmacien.** L'association de ces médicaments **à KARDEGIC 75 mg, poudre pour solution buvable en sachet-dose** pourrait entraîner un surdosage **et augmenter ainsi le risque d'effets indésirables, notamment les saignements.**
Lisez attentivement les notices des autres médicaments que vous prenez **afin de vous assurer que ces médicaments ne contiennent pas d'aspirine et/ou d'anti-inflammatoire non stéroïdien.**

Sauf avis contraire de votre médecin, vous ne devez pas prendre KARDEGIC 75 mg, poudre pour solution buvable en sachet-dose en même temps que :
• un anticoagulant oral (médicament utilisé pour fluidifier le sang) si vous avez un antécédent d'ulcère de l'estomac ou du duodénum,
• un autre médicament à base de ticlopidine ou clopidogrel (médicaments utilisés pour fluidifier le sang), sauf dans certaines situations où votre médecin pourra vous prescrire conjointement de l'aspirine et du clopidogrel,
• un autre médicament à base de benzbromarone ou probénécide (médicaments utilisés pour traiter la goutte),
• un autre médicament à base d'anagrélide (médicament utilisé pour diminuer le nombre de plaquettes dans le sang),
• le ticagrelor en dehors des indications validées,
• un autre médicament à base de défibrotide (médicament utilisé pour le traitement d'une maladie dans laquelle les vaisseaux sanguins du foie sont endommagés et obstrués par des caillots sanguins),
• nicorandil (médicament utilisé pour traiter l'angine de poitrine).

Informer votre médecin si vous prenez un médicament à base de :
• méthotrexate utilisé à des doses supérieures à 20 mg /semaine (médicament utiliser pour traiter certains cancers),
• topiques gastro-intestinaux, antiacides et adsorbants (médicament utilisés pour traiter les douleurs digestives ou les ulcères digestifs),
• anticoagulant oral, thrombolytiques ou héparines (médicaments utilisés pour fluidifier le sang),
• anti-inflammatoires non stéroïdiens (médicament utilisé dans le traitement de la douleur et de la fièvre),
• ticagrelor (dans les indications validées),
• cobimétinib,
• ibrutinib,
• un inhibiteur sélectif de la recapture de la sérotonine (médicaments utilisés pour traiter la dépression ou les troubles anxieux),
• médicaments mixtes adrénergiques-sérotoninergiques.
Informez votre médecin ou pharmacien si vous prenez, avez récemment pris ou pourriez prendre tout autre médicament.

KARDEGIC 75 mg, poudre pour solution buvable en sachet-dose avec des aliments, boisson et de l'alcool
La consommation d'alcool doit être évitée pendant le traitement en raison d'un risque augmen[illegible] lésions au niveau gastro-intestinal.

Grossesse, allaitement et fertilité
Si vous êtes enceinte ou que vous allaitez, si vous pensez être enceinte ou planifiez une g[illegible] demandez conseil à votre médecin ou pharmacien avant de prendre tout médicament.
Grossesse : Ce médicament contient de l'aspirine (acide acétylsalicylique). Ne prendre [illegible] AUTRE médicament contenant de l'aspirine (y compris les médicaments sans ordon[illegible]
• **jusqu'à 100 mg par jour :** Pendant toute la grossesse, si nécessaire, votre méd[illegible]

KARDEGIC® 75mg

Acétylsalicylate de DL-Lysine
poudre pour solution buvable en sachet-dose

SANOFI

Veuillez lire attentivement cette notice avant de prendre ce médicament car elle contient des informations importantes pour vous.
• Gardez cette notice. Vous pourriez avoir besoin de la relire. • Si vous avez d'autres questions, interrogez votre médecin ou votre pharmacien. • Ce médicament vous a été personnellement prescrit. Ne le donnez pas à d'autres personnes. Il pourrait leur être nocif, même si les signes de leur maladie sont identiques aux vôtres. • Si vous ressentez un quelconque effet indésirable, parlez [illegible] qui ne [illegible] désirable

KARDEGIC 75MG
SACHETS B30
P.P.V : 30DH70
LOT : 22E006
PER : 04 2024
6 118000 061847

1. QU'ES [illegible] ET DANS QUELS C[illegible]
Classe p[illegible]
ANTI-THR[illegible]
Ce médic[illegible] en sachet-d[illegible] KARDEGI[illegible] présentes dans le s[illegible]
Indicatio[illegible]
KARDEGI[illegible] r les récidives d'accider[illegible] res du cerveau ou du cœur.
Votre médecin peut décider d'associer ce [illegible] nécessaire.
Ce médicament est réservé à l'adulte. Vous ne devez pas débuter un traitement par KARDEGIC 75 mg, poudre pour solution buvable en sachet-dose sans l'accord de votre médecin.

2. QUELLES SONT LES INFORMATIONS A CONNAITRE AVANT DE PRENDRE KARDEGIC 75 mg, poudre pour solution buvable en sachet-dose ?

Ne prenez jamais KARDEGIC 75 mg, poudre pour solution buvable en sachet-dose :
• si vous êtes allergique à la substance active (l'acétylsalicylate de DL-lysine) ou à l'un des autres composants contenus dans KARDEGIC 75 mg, poudre pour solution buvable en sachet-dose, mentionnés dans la rubrique 6,
• si vous êtes allergique (hypersensible) à un médicament de la même famille que l'aspirine (les anti-inflammatoires non stéroïdiens = AINS),
• si vous êtes enceinte, à partir du début du 6ème mois de grossesse (au-delà de 24 semaines d'aménorrhée) pour des doses supérieures à 100 mg par jour,
• si vous avez ou avez déjà eu de l'asthme ou des polypes nasaux associés à un asthme provoqué par la prise d'aspirine ou d'un médicament de la même famille (les AINS),
• si vous souffrez actuellement d'un ulcère de l'estomac ou du duodénum,
• si vous avez déjà eu une hémorragie ou une perforation au niveau de l'estomac après avoir pris de l'aspirine ou un autre médicament de la même famille (les anti-inflammatoires non stéroïdiens),
• si vous souffrez de saignements ou si votre médecin a identifié chez vous des risques de saignements,
• si vous avez une maladie grave du foie, des reins ou du cœur,
• si vous êtes atteint d'une mastocytose (maladie des cellules impliquées dans les réactions allergiques) car il existe un risque de réactions allergiques sévères.

Avertissements et précautions
Adressez-vous à votre médecin ou pharmacien avant de prendre KARDEGIC 75 mg, poudre pour solution buvable en sachet-dose.

Avant de prendre ce médicament, prévenez votre médecin :
• si vous avez une maladie héréditaire des globules rouges, appelée déficit en G6PD, car des doses élevées d'aspirine peuvent alors provoquer une destruction des globules rouges,
• si vous avez déjà eu un ulcère de l'estomac ou du duodénum ou une inflammation de l'estomac (gastrite),
• si vous avez déjà eu des saignements digestifs (vomissements de sang ou présence de sang dans les selles),
• si vous avez une maladie des reins ou du foie,
• si vous avez une hypertension artérielle (tension artérielle élevée),
• si vous avez des règles abondantes.
Des syndromes de Reye, pathologies très rares mais présentant un risque vital, ont été observés chez des enfants avec des signes d'infection virale (en particulier varicelle et épisodes d'allure grippale) et recevant de l'acide acétylsalicylique. KARDEGIC 75 mg, poudre pour solution buvable en sachet-dose ne doit pas être administré aux enfants et aux adolescents.
Pendant le traitement, des saignements ou des douleurs dans le ventre peuvent survenir. Le risque de survenue de ces effets augmente avec la dose, chez les personnes âgées, chez les personnes de faible poids corporel, chez les personnes ayant déjà souffert d'ulcère de l'estomac et en cas d'association à certains médicaments (voir rubrique « Autres médicaments et KARDEGIC 75 mg, poudre pour solution buvable en sachet-dose »). Consultez immédiatement votre médecin en cas de survenue de tels effets.

Si une intervention chirurgicale est prévue :
L'aspirine augmente les risques de saignements même à de très faibles doses, et ce même lorsque la dernière prise de ce médicament date de plusieurs jours.
Prévenez votre médecin traitant, votre chirurgien, l'anesthésiste ou votre dentiste de la prise de ce médicament, dans le cas où une opération, même mineure, est envisagée.

Enfants et adolescents
Voir paragraphe ci-dessus « Avant de prendre ce médicament, prévenez votre médecin ».
KARDEGIC ne doit pas être administré aux enfants et aux adolescents.

Autres médicaments et KARDEGIC 75 mg, poudre pour solution buvable en sachet-dose

Ce médicament contient de l'aspirine. D'autres médicaments en contiennent. Vous ne devez pas prendre en même temps que KARDEGIC 75 mg, poudre pour solution buvable en sachet-dose d'autres médicaments contenant de l'aspirine ou un médicament de la même famille **(les AINS comme par exemple l'ibuprofène) sans en parler à votre médecin ou à votre pharmacien.** L'association de ces médicaments **à KARDEGIC 75 mg, poudre pour solution buvable en sachet-dose** pourrait entraîner un surdosage **et augmenter ainsi le risque d'effets indésirables, notamment les saignements.**
Lisez attentivement les notices des autres médicaments que vous prenez **afin de vous assurer que ces médicaments ne contiennent pas d'aspirine et/ou d'anti-inflammatoire non stéroïdien.**

Sauf avis contraire de votre médecin, vous ne devez pas prendre KARDEGIC 75 mg, poudre pour solution buvable en sachet-dose en même temps que :
• un anticoagulant oral (médicament utilisé pour fluidifier le sang) si vous avez un antécédent d'ulcère de l'estomac ou du duodénum,
• un autre médicament à base de ticlopidine ou clopidogrel (médicaments utilisés pour fluidifier le sang), sauf dans certaines situations où votre médecin pourra vous prescrire conjointement de l'aspirine et du clopidogrel,
• un autre médicament à base de benzbromarone ou probénécide (médicaments utilisés pour traiter la goutte),
• un autre médicament à base d'anagrélide (médicament utilisé pour diminuer le nombre de plaquettes dans le sang),
• le ticagrelor en dehors des indications validées,
• un autre médicament à base de défibrotide (médicament utilisé pour le traitement d'une maladie dans laquelle les vaisseaux sanguins du foie sont endommagés et obstrués par des caillots sanguins),
• nicorandil (médicament utilisé pour traiter l'angine de poitrine).

Informer votre médecin si vous prenez un médicament à base de :
• méthotrexate utilisé à des doses supérieures à 20 mg /semaine (médicament utiliser pour traiter certains cancers),
• topiques gastro-intestinaux, antiacides et adsorbants (médicament utilisés pour traiter les douleurs digestives ou les ulcères digestifs),
• anticoagulant oral, thrombolytiques ou héparines (médicaments utilisés pour fluidifier le sang),
• anti-inflammatoires non stéroïdiens (médicament utilisé dans le traitement de la douleur et de la fièvre),
• ticagrelor (dans les indications validées),
• cobimétinib,
• ibrutinib,
• un inhibiteur sélectif de la recapture de la sérotonine (médicaments utilisés pour traiter la dépression ou les troubles anxieux),
• médicaments mixtes adrénergiques-sérotoninergiques.
Informez votre médecin ou pharmacien si vous prenez, avez récemment pris ou pourriez prendre tout autre médicament.

KARDEGIC 75 mg, poudre pour solution buvable en sachet-dose avec des aliments, boisson et de l'alcool
La consommation d'alcool doit être évitée pendant le traitement en raison d'un risque augmen[illegible] lésions au niveau gastro-intestinal.

Grossesse, allaitement et fertilité
Si vous êtes enceinte ou que vous allaitez, si vous pensez être enceinte ou planifiez une g[illegible] demandez conseil à votre médecin ou pharmacien avant de prendre tout médicament.
Grossesse : Ce médicament contient de l'aspirine (acide acétylsalicylique). Ne prendre [illegible] AUTRE médicament contenant de l'aspirine (y compris les médicaments sans ordon[illegible]
• **jusqu'à 100 mg par jour :** Pendant toute la grossesse, si nécessaire, votre méd[illegible]

F209035/05

Co-anginib® 50mg/12,5mg

Boite de 30 ou 60 comprimés pelliculés
Losartan potassium et Hydrochlorothiazide

Veuill[illegible] notice avant de prendre ce médicament car elle contient des informations impor[illegible]
- Gar[illegible]oin de la relire.
- Si v[illegible]plus d'informations à votre médecin ou à votre pharmacien.
- Ce [illegible] prescrit. Ne le donnez jamais à d'autre personnes, il pourrait lui être nocif ,mêm[illegible]iques aux vôtres.
- Si l'[illegible]u si vous remarquez un effet indésirable non mentionné dans cette notice, parle[illegible]en.

LOT : 324
PER : JUN 2024
PPV : 114 DH 30

Que co[illegible]

1. Qu'est ce que [illegible]est-il utilisé ?
2. Quelles sont les informations à co[illegible]t de prendre Co-anginib® ?
3. Comment prendre **Co-anginib®**?
4. Quels sont les effets indésirables éventuels ?
5. Comment conserver **Co-anginib®**?
6. Informations supplémentaires

1. QU'EST CE QUE CO-ANGINIB ET DANS QUELS CAS EST-IL UTILISE ?

Traitement de l'hypertension artérielle essentielle chez les patients dont la pression artérielle n'est pas suffisamment contrôlée par une monothérapie.

Co-anginib® est une combinaison d'un antagoniste des récepteurs de l'angiotensine II (losartan) et d'un diurétique (hydrochlorothiazide). L'angiotensine II est une substance produite par votre organisme qui se lie aux récepteurs de la paroi des vaisseaux sanguins entraînant leur contraction. Cela induit une augmentation de la pression artérielle. Le losartan empêche la liaison de l'angiotensine II à ces récepteurs entraînant la dilatation des vaisseaux sanguins et une diminution de la pression artérielle. L'hydrochlorothiazide permet aux reins d'éliminer plus d'eau et de sels. Ceci contribue également à réduire la pression artérielle.

2. QU'ELLES SONT LES INFORMATIONS A CONNAITRE AVANT DE PRENDRE CO-ANGINIB® ?

Ne prenez jamais Co-anginib® en cas de :

Hypersensibilité au losartan, aux dérivés sulfamidés (tels que l'hydrochlorothiazide) ou à l'un des excipients.
Hypokaliémie ou hypercalcémie résistante au traitement.
Insuffisance hépatique sévère, cholestase et troubles obstructifs biliaires.
Hyponatrémie réfractaire.
Hyperuricémie symptomatique (goutte).
2ème et 3ème trimestres de la grossesse
Insuffisance rénale sévère (c'est-à-dire clairance de la créatinine < 30 ml/mn),
Anurie.

Adressez-vous à votre médecin ou pharmacien avant de prendre Co-anginib®

Une attention particulière est requise chez les patients présentant :

F209035/05

Co-anginib® 50mg/12,5mg

Boite de 30 ou 60 comprimés pelliculés
Losartan potassium et Hydrochlorothiazide

Veuill[illegible] notice avant de prendre ce médicament car elle contient des informations impor[illegible]
- Gar[illegible]oin de la relire.
- Si v[illegible]plus d'informations à votre médecin ou à votre pharmacien.
- Ce [illegible] prescrit. Ne le donnez jamais à d'autre personnes, il pourrait lui être nocif ,mêm[illegible]iques aux vôtres.
- Si l'[illegible]u si vous remarquez un effet indésirable non mentionné dans cette notice, parle[illegible]en.

LOT : 324
PER : JUN 2024
PPV : 114 DH 30

Que co[illegible]

1. Qu'est ce que [illegible]est-il utilisé ?
2. Quelles sont les informations à co[illegible]t de prendre Co-anginib® ?
3. Comment prendre **Co-anginib®**?
4. Quels sont les effets indésirables éventuels ?
5. Comment conserver **Co-anginib®**?
6. Informations supplémentaires

1. QU'EST CE QUE CO-ANGINIB ET DANS QUELS CAS EST-IL UTILISE ?

Traitement de l'hypertension artérielle essentielle chez les patients dont la pression artérielle n'est pas suffisamment contrôlée par une monothérapie.

Co-anginib® est une combinaison d'un antagoniste des récepteurs de l'angiotensine II (losartan) et d'un diurétique (hydrochlorothiazide). L'angiotensine II est une substance produite par votre organisme qui se lie aux récepteurs de la paroi des vaisseaux sanguins entraînant leur contraction. Cela induit une augmentation de la pression artérielle. Le losartan empêche la liaison de l'angiotensine II à ces récepteurs entraînant la dilatation des vaisseaux sanguins et une diminution de la pression artérielle. L'hydrochlorothiazide permet aux reins d'éliminer plus d'eau et de sels. Ceci contribue également à réduire la pression artérielle.

2. QU'ELLES SONT LES INFORMATIONS A CONNAITRE AVANT DE PRENDRE CO-ANGINIB® ?

Ne prenez jamais Co-anginib® en cas de :

Hypersensibilité au losartan, aux dérivés sulfamidés (tels que l'hydrochlorothiazide) ou à l'un des excipients.
Hypokaliémie ou hypercalcémie résistante au traitement.
Insuffisance hépatique sévère, cholestase et troubles obstructifs biliaires.
Hyponatrémie réfractaire.
Hyperuricémie symptomatique (goutte).
2ème et 3ème trimestres de la grossesse
Insuffisance rénale sévère (c'est-à-dire clairance de la créatinine < 30 ml/mn),
Anurie.

Adressez-vous à votre médecin ou pharmacien avant de prendre Co-anginib®

Une attention particulière est requise chez les patients présentant :

F209035/05

Co-anginib® 50mg/12,5mg

Boite de 30 ou 60 comprimés pelliculés
Losartan potassium et Hydrochlorothiazide

Veuill[illegible] notice avant de prendre ce médicament car elle contient des informations impor[illegible]
- Gar[illegible]oin de la relire.
- Si v[illegible]plus d'informations à votre médecin ou à votre pharmacien.
- Ce [illegible] prescrit. Ne le donnez jamais à d'autre personnes, il pourrait lui être nocif ,mêm[illegible]iques aux vôtres.
- Si l'[illegible]u si vous remarquez un effet indésirable non mentionné dans cette notice, parle[illegible]en.

LOT : 324
PER : JUN 2024
PPV : 114 DH 30

Que co[illegible]

1. Qu'est ce que [illegible]est-il utilisé ?
2. Quelles sont les informations à co[illegible]t de prendre Co-anginib® ?
3. Comment prendre **Co-anginib®**?
4. Quels sont les effets indésirables éventuels ?
5. Comment conserver **Co-anginib®**?
6. Informations supplémentaires

1. QU'EST CE QUE CO-ANGINIB ET DANS QUELS CAS EST-IL UTILISE ?

Traitement de l'hypertension artérielle essentielle chez les patients dont la pression artérielle n'est pas suffisamment contrôlée par une monothérapie.

Co-anginib® est une combinaison d'un antagoniste des récepteurs de l'angiotensine II (losartan) et d'un diurétique (hydrochlorothiazide). L'angiotensine II est une substance produite par votre organisme qui se lie aux récepteurs de la paroi des vaisseaux sanguins entraînant leur contraction. Cela induit une augmentation de la pression artérielle. Le losartan empêche la liaison de l'angiotensine II à ces récepteurs entraînant la dilatation des vaisseaux sanguins et une diminution de la pression artérielle. L'hydrochlorothiazide permet aux reins d'éliminer plus d'eau et de sels. Ceci contribue également à réduire la pression artérielle.

2. QU'ELLES SONT LES INFORMATIONS A CONNAITRE AVANT DE PRENDRE CO-ANGINIB® ?

Ne prenez jamais Co-anginib® en cas de :

Hypersensibilité au losartan, aux dérivés sulfamidés (tels que l'hydrochlorothiazide) ou à l'un des excipients.
Hypokaliémie ou hypercalcémie résistante au traitement.
Insuffisance hépatique sévère, cholestase et troubles obstructifs biliaires.
Hyponatrémie réfractaire.
Hyperuricémie symptomatique (goutte).
2ème et 3ème trimestres de la grossesse
Insuffisance rénale sévère (c'est-à-dire clairance de la créatinine < 30 ml/mn),
Anurie.

Adressez-vous à votre médecin ou pharmacien avant de prendre Co-anginib®

Une attention particulière est requise chez les patients présentant :

F209035/05

Co-anginib® 50mg/12,5mg

Boite de 30 ou 60 comprimés pelliculés
Losartan potassium et Hydrochlorothiazide

Veuill[illegible] notice avant de prendre ce médicament car elle contient des informations impor[illegible]
- Gar[illegible]oin de la relire.
- Si v[illegible]plus d'informations à votre médecin ou à votre pharmacien.
- Ce [illegible] prescrit. Ne le donnez jamais à d'autre personnes, il pourrait lui être nocif ,mêm[illegible]iques aux vôtres.
- Si l'[illegible]u si vous remarquez un effet indésirable non mentionné dans cette notice, parle[illegible]en.

LOT : 324
PER : JUN 2024
PPV : 114 DH 30

Que co[illegible]

1. Qu'est ce que [illegible]est-il utilisé ?
2. Quelles sont les informations à co[illegible]t de prendre Co-anginib® ?
3. Comment prendre **Co-anginib®**?
4. Quels sont les effets indésirables éventuels ?
5. Comment conserver **Co-anginib®**?
6. Informations supplémentaires

1. QU'EST CE QUE CO-ANGINIB ET DANS QUELS CAS EST-IL UTILISE ?

Traitement de l'hypertension artérielle essentielle chez les patients dont la pression artérielle n'est pas suffisamment contrôlée par une monothérapie.

Co-anginib® est une combinaison d'un antagoniste des récepteurs de l'angiotensine II (losartan) et d'un diurétique (hydrochlorothiazide). L'angiotensine II est une substance produite par votre organisme qui se lie aux récepteurs de la paroi des vaisseaux sanguins entraînant leur contraction. Cela induit une augmentation de la pression artérielle. Le losartan empêche la liaison de l'angiotensine II à ces récepteurs entraînant la dilatation des vaisseaux sanguins et une diminution de la pression artérielle. L'hydrochlorothiazide permet aux reins d'éliminer plus d'eau et de sels. Ceci contribue également à réduire la pression artérielle.

2. QU'ELLES SONT LES INFORMATIONS A CONNAITRE AVANT DE PRENDRE CO-ANGINIB® ?

Ne prenez jamais Co-anginib® en cas de :

Hypersensibilité au losartan, aux dérivés sulfamidés (tels que l'hydrochlorothiazide) ou à l'un des excipients.
Hypokaliémie ou hypercalcémie résistante au traitement.
Insuffisance hépatique sévère, cholestase et troubles obstructifs biliaires.
Hyponatrémie réfractaire.
Hyperuricémie symptomatique (goutte).
2ème et 3ème trimestres de la grossesse
Insuffisance rénale sévère (c'est-à-dire clairance de la créatinine < 30 ml/mn),
Anurie.

Adressez-vous à votre médecin ou pharmacien avant de prendre Co-anginib®

Une attention particulière est requise chez les patients présentant :

E209035/05

Co-anginib® 50mg/12,5mg

0 comprimés pelliculés
n et Hydrochlorothiazide

LOT : 329
PER : JUN 2024
PPV : 205 DH 00

V e avant de prendre ce médicament car elle contient des informations in
- la relire.
- Si vous avez d'autres q ez plus d'informations à votre médecin ou à votre pharmacien.
- Ce médicament vous a été personnellement prescrit. Ne le donnez jamais à d'autre personnes, il pourrait lui être nocif ,même si les signes de leur maladie sont identiques aux vôtres.
- Si l'un des effets indésirables devient grave ou si vous remarquez un effet indésirable non mentionné dans cette notice, parlez-en à votre médecin ou à votre pharmacien.

Que contient cette notice :

1. Qu'est ce que **Co-anginib®** et dans quel cas est-il utilisé ?
2. Quelles sont les informations à connaitre avant de prendre Co-anginib® ?
3. Comment prendre **Co-anginib®**?
4. Quels sont les effets indésirables éventuels ?
5. Comment conserver **Co-anginib®**?
6. Informations supplémentaires

1. QU'EST CE QUE CO-ANGINIB ET DANS QUELS CAS EST-IL UTILISE ?

Traitement de l'hypertension artérielle essentielle chez les patients dont la pression artérielle n'est pas suffisamment contrôlée par une monothérapie.

Co-anginib® est une combinaison d'un antagoniste des récepteurs de l'angiotensine II (losartan) et d'un diurétique (hydrochlorothiazide). L'angiotensine II est une substance produite par votre organisme qui se lie aux récepteurs de la paroi des vaisseaux sanguins entraînant leur contraction. Cela induit une augmentation de la pression artérielle. Le losartan empêche la liaison de l'angiotensine II à ces récepteurs entraînant la dilatation des vaisseaux sanguins et une diminution de la pression artérielle. L'hydrochlorothiazide permet aux reins d'éliminer plus d'eau et de sels. Ceci contribue également à réduire la pression artérielle.

2. QU'ELLES SONT LES INFORMATIONS A CONNAITRE AVANT DE PRENDRE CO-ANGINIB® ?

Ne prenez jamais Co-anginib® en cas de :

Hypersensibilité au losartan, aux dérivés sulfamidés (tels que l'hydrochlorothiazide) ou à l'un des excipients.
Hypokaliémie ou hypercalcémie résistante au traitement.
Insuffisance hépatique sévère, cholestase et troubles obstructifs biliaires.
Hyponatrémie réfractaire.
Hyperuricémie symptomatique (goutte).
2ème et 3ème trimestres de la grossesse
Insuffisance rénale sévère (c'est-à-dire clairance de la créatinine < 30 ml/mn),
Anurie.

Adressez-vous à votre médecin ou pharmacien avant de prendre Co-anginib®

Pr ALAMI M (s2)

ECG

Nom : BENCHEKROU Sex : Female Age : 66 Clinique N : Section :

SN : 0020591 Case No. : Lit No. : Date : 06/03/2023

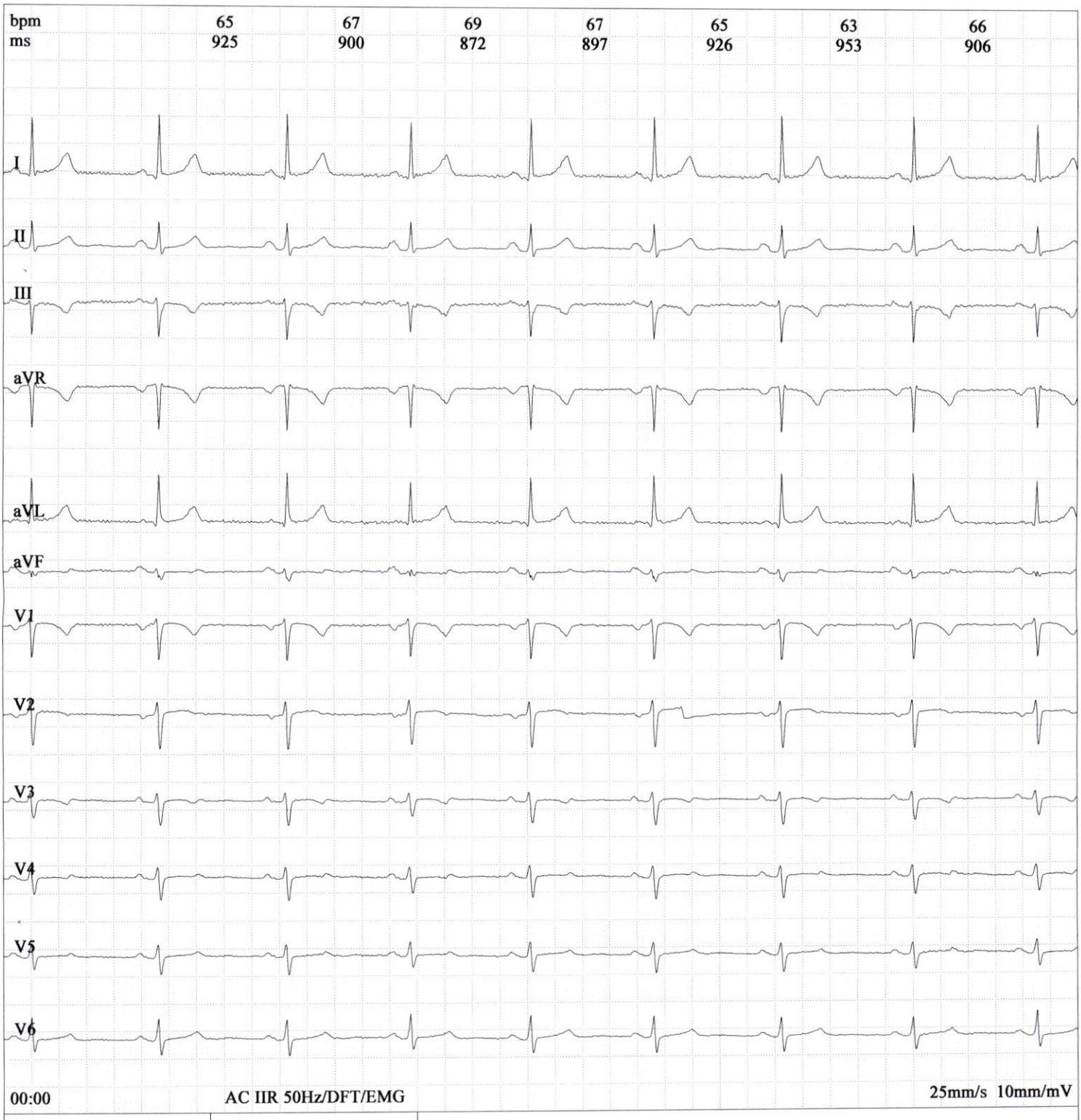

Frequency:	1000Hz	PR Interval:	134 ms
Sample Time:	20s	QT Interval:	377 ms
HR:	67bpm	QTc Interval:	398 ms
P Interval:	86ms	P Axis:	54.80©b
QRS Interval:	80 ms	QRS Axis:	-5.30©b
T Interval:	169 ms	T Axis:	11.60©b

Prompt:

Dr. ALAMI M
Professeur en Cardiologie
284, Bd. Ghandi - Casablanca
Tél. 05 22 36 01 12 36 01 15 79 06

Signature Medecin :

© Copyright Contec Medical Systems CO ,LTD 2002 All Rights Reserved