

CLINIQUE ISLY

MEDICO-CHIRURGICALE

12, rue Abdelaziz Taâllibi - Oued Ennachef - OUJDA

Tél.: 05 36 70 07 01/02 - Fax : 05 36 70 02 49



مصلحة إيسلي

للطب والجراحة

12 زنقة عبد العزيز الثعالبي، واد الناشف - وجدة

الهاتف: 05 36 70 07 01/02 فاكس: 05 36 70 02 49

Oujda, le 30.01.2024 وجدة في

Mme 2074

18709

**** Devis Détaillé ****

Mme. ABDELMOUMNI RACHIDA épouse BENAMAR MHAMMED /Matricule 2074

ACTE : Mastectomie Radicale Sein Gauche avec Curage Axillaire Gauche

K 100 / H 105

Désignation des Prestations	COTATION	Nbre.	PRIX UNITAIRE	TOTAL
Séjour		4	400,00	1 600,00
Bloc Opératoire	K100		30,00	3 000,00
Chirurgien	K100		30,00	3 000,00
Anesthésiste	K100/2		30,00	1 500,00
Pharmacie				2 000,00
TOTAL				11 100,00

Arrêtée le présent Devis à la somme de : Onze Mille Cent Dirhams.

CLINIQUE ISLY
12 Rue Abdelaziz Taâllibi
Tel : 05 36 70 07 01/02
Fax : 05 36 70 02 49 - OUJDA
N° 050003239



Oujda, le : 16/07/2019.

Nom : ABDELMOUMNI
Prénom : Rachida
Age : 58 ans
Medecin traitant : Dr. RHAZI B.

ECHO-MAMMOGRAPHIE

Renseignements cliniques :

Nodule mammaire gauche.

Examen Clinique :

Seins souple.
Nodule mammaire gauche, QSE.

Résultat :

- **MAMMOGRAPHIE BILATERALE** (2 incidences : F et P) :
 - Seins de densité de type IV de la classification ACR.
 - **Opacité parenchymateuse mammaire gauche (QSE), mal circonscrite, spéculée, de contours irréguliers, siège de multiples microcalcifications poudreuses. ACR-5.**
 - Répartition symétrique du tissu fibro-glandulaire.
 - Absence d'anomalie suspecte du revêtement cutané et des aires axillaires.

- **ECHOGRAPHIE MAMMAIRE BILATERALE :**
 - Présence au niveau du **QSE du Sein gauche (Rayon de 2h)**, d'une lésion tissulaire parenchymateuse mammaire très **hypoéchogène, stellaire, irrégulière, mal limitée, aux contours flous et très atténuante les échos**, associé à une infiltration du tissu fibro-glandulaire de voisinage. Mesurant : **18x15mm ACR-5**
 - Au niveau du même quadrant, on trouve une deuxième lésion parenchymateuse mammaire (Rayon de 1h), **hypoéchogène, bien limitée, de contours irréguliers, mesurant : 10x07mm. ACR-4a.**
 - Au niveau du sein droit, on note, la présence d'une lésion parenchymateuse mammaire **retro aréolaire droite, bien limitée, de forme régulière, réalisant un aspect en « sein dans du sein » en faveur d'un hamartome mammaire. Mesurant 07x04mm ACR-2.**
 - Deux **Ganglions lymphatiques axillaire gauche, infra centimétrique, très hypoéchogène** faisant évoquer des ADPs axillaire gauche.
 - Absence d'ADP axillaire droite.

Conclusion :

Examen écho-mammographique classé ACR-5.

Dr. AMAMOU Mohammed
Radiologue
CLINIQUE ACHARK
Bd Mohamed Ben Lakhdar - OUJDA
Tél.: 05 36 69 22 22 - Fax: 05 36 68 03 21
INPE : 080002068

Cordialement.



MUPRAS
Mutuelle de Prévoyance
& d'Actions Sociales
de Royal Air Maroc

valable 3 mois

Le 27/02/2020

DECLARATION DE MALADIE CHRONIQUE <input checked="" type="checkbox"/>	
(À adresser au Comité de conseil de la MUPRAS sous pli confidentiel)	
Je soussigné :	Dr. Tahar HARROUDI Chirurgie Générale et Cancérologie Professeur Agrégé de Chirurgie NIP : 081167218 CHU MOH VI - Oujda
Certifie que M ^{lle} , M ^{me} , M. :	Mr. Rachide
Présente	la Carcinome mammaire gauche
Nécessitant un traitement d'une durée de :	3 mois
Dont ci-joint ordonnance :	
(à défaut noter le traitement prescrit)	

site : www.mupras.com // mail : reclamation@mupras.com // phone : 0522-22-78-14 ou 0522-22-78-15 / fax : 0522-22-78-18
Adresse : 6ème étage, Angle Rue Allal BENABDELLAH et Rue Fakir Mohammed (ex Rue Heintz) - Casablanca

LABORATOIRE BENSÄÏD

D'ANATOMIE ET DE CYTOLOGIE PATHOLOGIQUES

Docteur Mohammed BENSÄÏD

ANATOMO-PATHOLOGISTE

Diplômé de la Faculté de Médecine de PICARDIE-AMIENS



مختبر بنسعيد

للتشريح المرضي الدقيق

الدكتور محمد بنسعيد

اختصاصي في التشريح المرضي

خريج كلية الطب ببيكاردي - أميان

N° d'examen : 1049 HL/ 19

Age : 61 ans

Date de réception : 17/07/2019

Date de réponse : 18/07/2019

Nom & prénom : ABDELMOUMNI RACHIDA

Médecin traitant : RHAZI BENYOUNES

RENSEIGNEMENTS CLINIQUES

Biopsie d'une tumeur du sein gauche suspecte.

RESULTAT D'EXAMEN

Macroscopie :

Six fragments ont été remis et inclus en totalité mesurant de 0.2 à 0.6 cm.

Histologie :

Histologiquement, les prélèvements effectués au niveau de la tumeur portent sur une prolifération de cellules constituées de travées épaisses et de nodules présentant parfois des structures polyadénoïdes. Les irrégularités cytonucléaires sont fréquentes, les mitoses nombreuses et anormales.

En bordures, les éléments néoplasiques envahissent le tissu mammaire environnant.

Conclusion :

CARCINOME CANALAIRE INFILTRANT (grade II de Scarff et Bloom).

Signé : Dr M.BENSAÏD

Dr Mohammed BENSÄÏD
Hôpital de la Faculté de Médecine de Picardie-AMIENS

100, شارع علل بن عبد الله الطابق الثالث (بجوار مقهى البستان - قبالة سينما باريس) وجدة. الهاتف: 05 36 70 80 50 الفاكس: 05 36 70 80 52
100, Bd Allal Ben Abdellah 3^{ème} étage à côté Café Al Boustane (en face cinéma Le Paris) Oujda-Tél.: 05 36 70 80 50 - Fax: 05 36 70 80 52

Patente : 10703136 - CNSS : 2447995 - I. Fiscal : 10607236 - I.C.E. : 001636502000080



Nom : ABDELMOUMNI
Prénom : Rachida
Médecin traitant : Dr. RHAZI B.

Oujda, le : 17/07/2019.

TDM THORACO-ABDOMINO-PELVIENNE

Renseignements clinique :

Suivie pour Néoplasie du sein.

Technique :

Scanner thoraco-abdomino-pelvien avec injection de PDC iodé.

Résultat :

Etage Thoracique :

• Fenêtre médiastinale :

- Multiples ADPs axillaire gauche, mesurant pour la plus grande : 08mm de p.a.
- Absence d'ADPs médiastinale, sus-sous clavulaire et axillaire droite.
- Bonne opacification des axes vasculaire intra-thoracique. TAP : 23 mm.
- Absence d'épanchement pleuro-péricardique.
- Absence d'anomalie suspecte de la paroi thoracique.

Fenêtre parenchymateuse :

- Absence de nodule parenchymateux pulmonaire suspect.
- Absence de foyer de condensation parenchymateuse pulmonaire organisé.
- Absence d'anomalie de calibre des bronches.

Etage abdomino-pelvien :

- Foie de taille normale, de contours réguliers, **homogène**, sans lésion focale suspecte.
- VB non vue.
- Pancréas, rate et surrénales sont sans anomalie suspecte.
- Les reins sont de taille normale, de contours réguliers sans image de lithiase visible et sans dilatation de leurs cavités excrétrice.
- Vessie vide.
- Utérus de taille normale et homogène.
- Absence d'ADP coelio-mésentérique et para-lombo-aortique.
- Absence d'épanchement liquidien ou gazeux intra-abdominal.

t.svp

NB : la présence de deux lésions nodulaire para-colique transverse proximale (cible 1) et au niveau de l'angle colique droit (cible 2), de forme ronde et de contours irréguliers, se rehaussant intensivement, de façon homogène après injection de PDC (Avt : 60 UH, apres 100UH). Mesurant : cible 1= 10mm, cible 2=08mm.

- Fenêtre osseuse :

Absence de lésions osseuse suspecte.

Conclusion :

Multiples ADPs axillaire gauche.

Absence d'ADPs médiastinale, sus-sous claviculaire et axillaire droite.

Absence de localisation secondaire pulmonaire, hépatique et osseuse.

Deux lésions nodulaire para-colique transverse proximale (cible 1) et au niveau de l'angle colique droit (cible 2). Suspicion de carcinose péritonéale secondaire, vu le terrain néoplasique du sein gauche!!! Ou autre...

Cordialement.

Dr. AMAMOU Mohammed
Radiologue
CLINIQUE ACHARK
Bd Mohamed Ben Lakhjar - OUJDA
Tél.: 05 35 89 21 22 - Fax: 05 38 88 03 21
INPE 080002068

DEMANDE D'ACCORD PREALABLE

Le 28/11/2020

A REMPLIR PAR L'ADHERENT	
Matricule :	e-mail : Phones :
Nom et Prénom de l'adhérent :	
Nom et Prénom du bénéficiaire :	
A REMPLIR PAR LE PRATICIEN	
Je soussigné : Dr. Tijani EL HARROUDI	
Estime que l'état de santé de M. Abdelmoumni Dakhde	
Nécessite une hospitalisation grâce aux compétences de l'AS	
Un acte coté à la nomenclature (préciser le coefficient) H105 K100	
Une hospitalisation de (approximatif) quatre jours	
A (préciser l'établissement hospitalier) clinique hôte	
STRICTEMENT CONFIDENTIEL	
Renseignements sur la nature de l'affection et de l'acte thérapeutique (à l'attention du médecin conseil de la MUPRAS) :	
Carcinome Caudal de R.G^{le} TUB.N.M.O avec chimiothérapie néoadjuvante	
Cachet, date et signature du praticien	Dr. Tijani EL HARROUDI Chirurgie Générale et Cancérologique Professeur Agrégé de Chirurgie INP : 081167245 CHU - MED VI - Oujda
A REMPLIR PAR LE MEDECIN CONSEIL DE LA MUPRAS	
Décision :	

N .B. cette demande d'accord préalable doit être adressée, mailée ou faxée à la MUPRAS le premier jour ouvrable. Dans le cas contraire, la MUPRAS se réserve le droit de la rejeter.

NOTE CONFIDENTIELLE DU MEDECIN TRAITANT

1) Date de la Consultation

--	--	--	--	--	--	--	--	--	--

2) Renseignements Clinique Sommaire :

Carcinome Carotidien L. Se. G. re

TyB N1 Mo
Chimiothérapie néoadjuvante

3) Traitement envisagé et actes correspondant à la cotation indiquée sur la note réf.

Mastectomie partielle gauche
avec curetage axillaire bip. 1/2
H. No 5 K 100

4) Durée prévisible du traitement

A. Oujda le 28.01.20

VISÉ ET CACHET DU MEDECIN

Tijani EL HARROUDI
Chirurgie Générale et Cancérologique
Professeur Agrégé de Chirurgie
INP : 081167215
CHU - MED VI - Oujda

0522948939

77 mmHg

Localite
Clinique
N° d'identification
Médicament 1
Médicament 2
Médicament 3

Rythme sinusal normal
Infarctus septal - âge indéterminé
ECG anormal

QRS
QT/QTc Baz
P
RR/PP
P/ORS/T
72 ms
364 / 395 ms
180 ms
108 ms
842 / 845 ms
54 / 14 / 38 degrés

Utiliser
Mec. médicament
Mét. référent
Méd. poignard

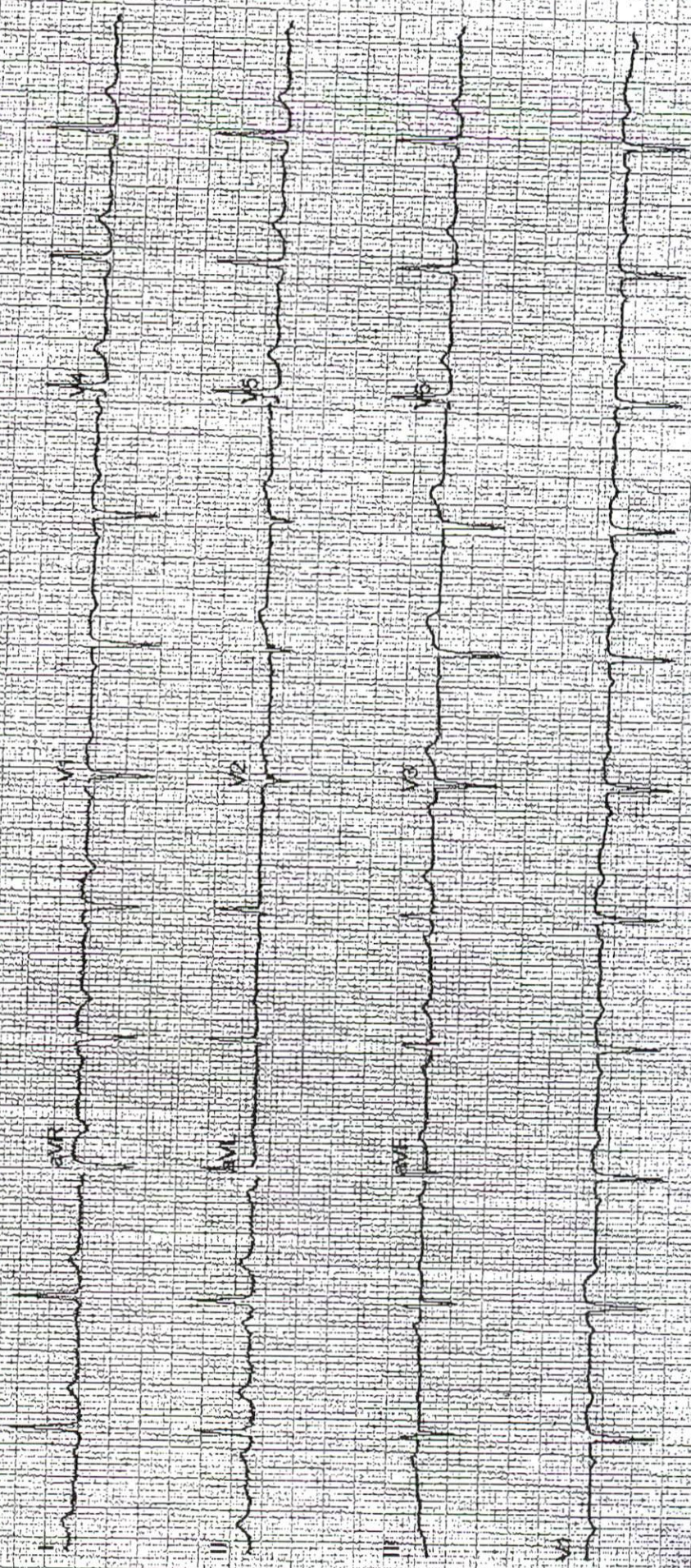

GE MAC2000 12SL V24
25 mm/s 10 mm/mV
ADS 0.56-40 Hz 50 Hz
Non valide 4x2.5x3.25 R3