

RECOMMANDATIONS IMPORTANTES A LIRE POUR ACTIVER LES REMBOURSEMENTS ET EVITER LES REJETS

Conditions générales :

- Le cadre réservé à l'adhérent doit être dûment renseigné.
- Le cadre réservé au médecin doit être renseigné par le praticien lui-même notamment la nature de la maladie.
- La validité de la feuille de soins est limitée à 3 mois à compter de la première consultation.
- L'entente préalable est exigée pour toute hospitalisation médicale, chirurgicale, soins dentaires spéciaux, extractions multiples, parodontie orthodontie, prothèses dentaires, prothèses auditives ou orthopédiques ainsi que pour tous les actes effectués en série.
- En cas d'accident, une déclaration précisant les causes et circonstances de l'accident est à joindre à la feuille de soins.

Pharmacie :

- Les vignettes des médicaments doivent être obligatoirement jointes aux ordonnances.
- Pour les médicaments sans vignettes une facture de la pharmacie doit être jointe.

Biologie et Biologie :

- La facture ainsi qu'une copie des résultats des analyses ou du compte rendu (sous pli confidentiel) doivent être jointes à l'ordonnance médicale pour toute demande de remboursement.
- Un pli confidentiel du médecin prescripteur des analyses ou radios peut être demandé par le médecin conseil de la mutuelle.

Optique :

- L'ordonnance du médecin prescripteur et la facture de l'opticien sont à joindre à la feuille de soins.

Educational :

- L'entente préalable renseignée par le médecin prescripteur est exigée avant le début des séances de rééducations.
- Pour le remboursement, la facture et le calendrier des séances effectuées sont à joindre à la feuille de soins.

Prothèse :

- En cas de prothèses ou de traitement canaux, l'accord préalable renseigné sur la feuille de soins est obligatoire avant le début de traitement.
- La facture doit être jointe à la feuille de soins pour toute demande de remboursement.
- La radio-après soins est obligatoire en cas de prothèses ou de traitement canaux.

Maladie et Affection Longue Durée ALD et ALC :

- La déclaration de maladie chronique doit être renseignée par le médecin prescripteur et renouvelée tous les 6 mois.

Adresses Mails utiles

- Déclaration : contact@mupras.com
- Prendre en charge : pec@mupras.com
- Adhésion et changement de statut : adhesion@mupras.com

MUPRAS garantit le respect de la loi n° 09-08 relative à la protection des personnes physiques à l'égard du traitement des données à caractère personnel.

Adresse : Centre Allal Ben Abdellah - 6ème Etage Angle Rue Mohamed Fakir et Rue Allal Ben Abdellah - Quartier de l'Horloge Casablanca 20000 - Tél. : 05 22 20 45 45 (LG) - Fax : 05 22 22 78 18 - www.mupras.com



Déclaration de Maladie : N° P19- 0011261

☐ Maladie ☐ Dentaire ☐ Optique ☐ Autres

Cadre réservé à l'adhérent (e)

Matricule : 02131 Société :
☐ Actif ☐ Pensionné(e) ☐ Autre :
Nom & Prénom : LAAMAL Mohammed Date de naissance :
Adresse :
Tél. : Total des frais engagés : Dhs

Cadre réservé au Médecin

Cachet du médecin : Dr. Khalid MABCHOURI
Spécialiste des Maladies du Cœur, et des Vaisseaux
76, Bd. la Grande Ceinture, N° 123
Hay Mohammadi - Casablanca
Tél: 05 22 63 87 50
Date de consultation : 13/06/2019
Nom et prénom du malade : MAZZAOUI Tanou Age :
Lien de parenté : ☐ Lui-même ☐ Conjoint ☐ Enfant
Nature de la maladie : HTA
En cas d'accident préciser les causes et circonstances :
Dans le cas où la maladie aurait un caractère confidentiel, communiquer les renseignements sous pli confidentiel à l'attention du médecin conseil de la Mutuelle.

J'atteste sur l'honneur l'exactitude des renseignements portés sur la présente déclaration. Je déclare avoir pris connaissance de la clause relative à la protection des données personnelles.

Fait à : CASA Le : 13/06/2019

Signature de l'adhérent(e) :

RELEVÉ DES FRAIS ET HONORAIRES

Dates des Actes	Natures des Actes	Nombre et Coefficient	Montant détaillé des Honoraires	Cachet et signature du Médecin attestant le Paiement des Actes
13/06/2019	C5 + C6		25007	

Dr. Khalid MABCHOUPI
Spécialiste des Maladies de la Denture, et des Maladies
76, Bd. la Grande Ceinture, N° 122
Hay Mohammadi - Casablanca
Tél: 05 22 63 87 50

EXECUTION DES ORDONNANCES

Cachet du Pharmacien ou du Fournisseur	Date	Montant de la Facture
Dr. Bannani Jaafar Bd Oued Sebou - Oujda CASA BLANCA Tél: 0522 90 18 99	13/06/19	1108,10

ANALYSES - RADIOGRAPHIES

Cachet et signature du Laboratoire et du Radiologue	Date	Désignation des Coefficients	Montant des Honoraires

AUXILIAIRES MEDICAUX

Cachet et signature du Praticien	Date des Soins	Nombre				Montant détaillé des Honoraires
		AM	PC	IM	IV	

RELEVÉ DES FRAIS ET HONORAIRES

Le praticien est prié de préciser la dent traitée, l'acte pratiqué en indiquant la nature des soins.

Important :

Veuillez joindre les radiographies en cas de prothèses ou de traitement canalaires, ainsi que le bilan de l'OC

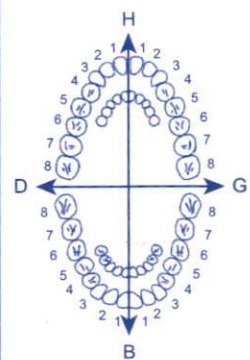
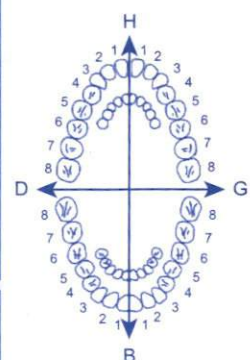
SOINS DENTAIRES	Dents Traitées	Nature des Soins	Coefficient															
				Coefficient DES TRAVAUX														
				MONTANTS DES SOINS														
				DEBUT D'EXECUTION														
				FIN D'EXECUTION														
O.D.F PROTHESES DENTAIRES	DETERMINATION DU CCEFFICIENT MASTICATOIRE																	
	<table><tr><td colspan="2">H</td></tr><tr><td>25533412</td><td>21433552</td></tr><tr><td>00000000</td><td>00000000</td></tr><tr><td>D</td><td>G</td></tr><tr><td>00000000</td><td>00000000</td></tr><tr><td>35533411</td><td>11433553</td></tr><tr><td colspan="2">B</td></tr></table>			H		25533412	21433552	00000000	00000000	D	G	00000000	00000000	35533411	11433553	B		Coefficient DES TRAVAUX
	H																	
	25533412	21433552																
	00000000	00000000																
	D	G																
	00000000	00000000																
	35533411	11433553																
	B																	
	[Création, remont, adjonction] Fonctionnel, Thérapeutique, nécessaire à la profession			MONTANTS DES SOINS														
				DATE DU DEVIS														
			DATE DE L'EXECUTION															

VISA ET CACHET DU PRATICIEN ATTESTANT LE DEVIS

VISA ET CACHET DU PRATICIEN ATTESTANT L'E

CABINET DE CARDIOLOGIE ET DES EXPLORATIONS CARDIOVASCULAIRES

DR. KHALID MABCHOURI

Spécialiste des maladies
du cœur, des vaisseaux
et de l'hypertension artérielle

Echo-Doppler cardiaque et vasculaire
Holter Rythmique, M.A.P.A
Epreuve D'effort



الدكتور خالد مبشوري

إختصاصي في أمراض القلب
الشرايين و إرتفاع الضغط الدموي

الفحص بالصدى و الدوبلير
تسجيل تخطيط القلب و الضغط الدموي

Casablanca le :13/06/2019..... : الدار البيضاء في

Mme MARZAOUI TAMOU

158,30 x 7



1 - APROVEL 150 mg

Chaque Jour(s), 1 comprimé le matin, pendant 6 Mois

2 - Régime peu salé

Important : Prenez vos traitements régulièrement et à la dose prescrite. N'arrêtez pas et ne modifiez pas les doses de votre traitement seul : cela peut être dangereux pour votre santé.

Dr. Khalid MABCHOURI
Spécialiste des Maladies du Cœur, et des Vaisseaux
76. Bd. la Grande Ceinture, N° 123
Hay Mohammadi - Casablanca
Tél: 05 22 63 87 50

Pharmacie TAM

Dr. Bennani Jaafar
302, Bd Oued Sebou - Oulf-
CASABLANCA
Tél: 0522 90 18 90

76. Bd. : la Grande ceinture, Résidence Al Khair

1^{er} étage, N°123, Hay Mohammadi, Casablanca, Tél.: 05 22 63 87 50

CABINET DE CARDIOLOGIE ET D'EXPLORATIONS CARDIO-VASCULAIRES :
ECG, HOLTERS : TENSIONNEL ET RYTHMIQUE,
ECHO-DOPPLER CARDIAQUE ET VASCULAIRE, ADULTES ET ENFANTS

Dr Hassan Hlimi

Cardiologue

Lauréat de la faculté de médecine de RABAT
 Diplômé de la faculté de médecine de PARIS
 Spécialiste des maladies du cœur et des vaisseaux
 Diplômé de cardiologie pédiatrique
 Ancien attaché des hôpitaux de Paris
 Ancien médecin chef de la clinique CNSS de Settat



الدكتور حليمي حسن

اختصاصي في أمراض القلب لدى الكبار والأطفال

خريج كلية الطب - الرباط
 حائز على دبلوم أمراض القلب والشرابين بباريس
 اختصاصي في الفحص بالصدى للقلب والشرابين
 اختصاصي في أمراض القلب لدى الأطفال
 اختصاصي سابقا بمستشفيات فرنسا
 طبيب رئيسي سابقا بمصلحة الضمان الإجتماعي - سطات

مرکز باسملہ = DR FATEN
 13 DEC 2017
 Châin Amina
 je te fais le point en
 charge conjointement M^{re}
 MARZAWI TAMOU qui je traite
 pour HTA et qui présente
 une IR (CC 35 ml/min)
 et si tu penses utile de
 garder préthens ou on le

المستعجلات : 0661160818 Urgences :

INP : 061075487

حي الألفة - شارع أم الربيع - قرب "مختبر كريم لاب" رقم 37 الطابق الأول الدار البيضاء
 Lotissement EL Oulfa, Bd Oued Oum Rabii en face du Laboratoire " KARIMLAB"
 G/P N° 37, 1^{er} étage. Tél. : 0522 90 64 47 - Fax : 0522 90 65 78

change. (dix-huit) et quatre.

Dr Hlimi Hassan
Cardiologue

Lotissement El Hattat - 1^{er} étage - Bab El Bhar
Du 1^{er} étage - 1^{er} étage
CASABLANCA 10522 50 64 47 - Tél: 0661 16 08 18
Fax: 0522 50 65 71 - mail: hlimi.hassan12@gmail.com

ECG

Dr Khalid MABCHOURI

NOM: MARZAOUI TAMOU ID : Genre : Femme Age : 71 DOB : 01-01-1948 Date Test: 13-06-2019 15:07
Case #: Investigation #: Médecin Référent: Dr Khalid MABCHOURI

10mm/mV 25mm/s

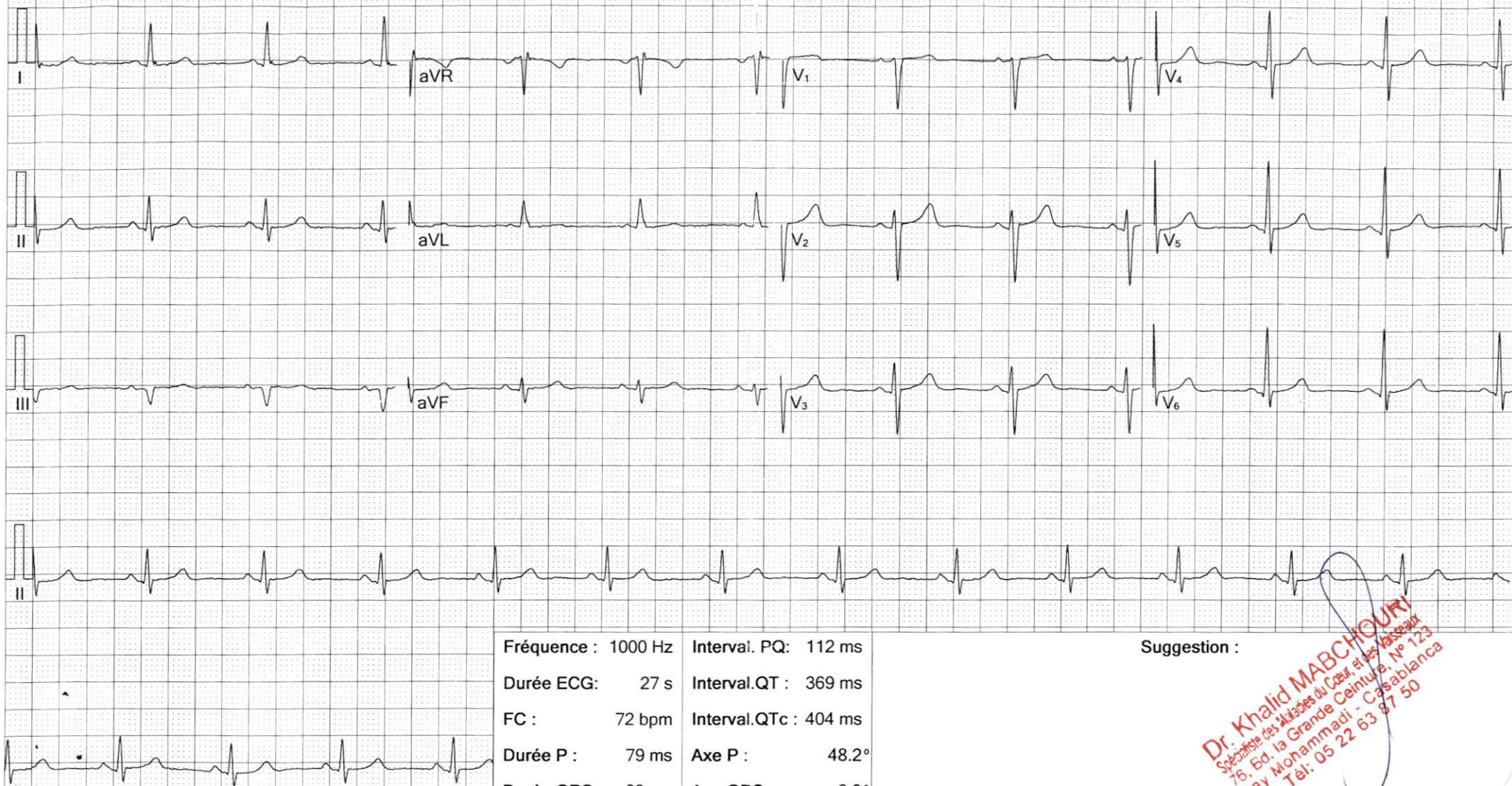

Filtre Principal: On Filtre ADS: On

Fréquence :	1000 Hz	Interval. PQ :	112 ms
Durée ECG :	27 s	Interval. QT :	369 ms
FC :	72 bpm	Interval. QTc :	404 ms
Durée P :	79 ms	Axe P :	48.2°
Durée QRS :	83 ms	Axe QRS :	-6.9°
Durée T :	256 ms	Axe T :	46.5°

Suggestion :

Dr. Khalid MABCHOURI
Spécialiste des Maladies du Cœur, et des Vaisseaux
76, Bd. la Grande Ceinture, N° 123
Hay Mohammadi - Casablanca
Tél: 05 22 63 87 50

Signature Médecin:

APROVEL® 150 mg

comprimés pelliculés
irbésartan

sanofi aventis

Veuillez lire attentivement l'intégralité de cette notice avant de prendre ce médicament.

- Gardez cette notice, vous pourriez avoir besoin de la relire.
- Si vous avez toute autre question, si vous avez un doute, demandez plus d'informations à votre médecin ou votre pharmacien.
- Ce médicament vous a été personnellement prescrit. Ne le donnez jamais à quelqu'un d'autre, même en cas de symptômes identiques, cela pourrait lui être nocif.
- Si l'un des effets indésirables s'aggrave ou si vous remarquez un effet indésirable non mentionné dans cette notice, parlez en à votre médecin ou votre pharmacien.

Dans cette notice:

1. Qu'est-ce que Aprovel et dans quel cas est-il utilisé
2. Quelles sont les informations à connaître avant de prendre Aprovel
3. Comment prendre Aprovel
4. Quels sont les effets indésirables éventuels
5. Comment conserver Aprovel
6. Informations supplémentaires

1. QU'EST-CE QUE APROVEL ET DANS QUEL CAS EST-IL UTILISÉ

Classe pharmacothérapeutique

Aprovel appartient à un groupe de médicaments connus sous le nom d'antagonistes des récepteurs de l'angiotensine II. L'angiotensine II est une substance formée par l'organisme qui se lie aux récepteurs des vaisseaux sanguins, ce qui entraîne leur constriction. Il en résulte une élévation de la pression artérielle. Aprovel empêche la liaison de l'angiotensine II à ces récepteurs et provoque ainsi un relâchement des vaisseaux sanguins et une baisse de la pression artérielle. Aprovel ralentit la dégradation du fonctionnement des reins chez les patients ayant une pression artérielle élevée et un diabète de type 2.

Indications thérapeutiques

Aprovel est utilisé chez l'adulte

- pour traiter l'hypertension artérielle essentielle (élévation de la pression artérielle) ;
- pour protéger les reins des patients ayant une élévation de la pression artérielle, un diabète de type 2 et ayant une preuve biologique d'altération de la fonction rénale.

2. QUELLES SONT LES INFORMATIONS À CONNAÎTRE AVANT DE PRENDRE APROVEL

Contre-indications

Ne prenez jamais Aprovel

- si vous êtes **allergique** (hypersensible) à l'irbésartan ou à l'un des autres composants contenus dans Aprovel ;
- si vous êtes **enceinte de plus de 3 mois** (il est également préférable d'éviter de prendre Aprovel en début de grossesse – voir la rubrique grossesse).

Aprovel ne doit pas être donné aux enfants et adolescents (de moins de 18 ans).

Précautions d'emploi : mises en garde spéciales

Faites attention avec Aprovel

Prévenez votre médecin si une des situations suivantes se présentent :

- si vous souffrez de **vomissements ou de diarrhée importante** ;

- si vous souffrez de **problèmes rénaux** ;
- si vous souffrez de **problèmes cardiaques** ;
- si vous recevez Aprovel pour une **atteinte rénale due au diabète**. Dans ce cas votre médecin peut faire pratiquer des tests sanguins réguliers, en particulier pour mesurer le taux de potassium dans le sang en cas de mauvais fonctionnement des reins ;
- si vous devez subir une **intervention chirurgicale ou une anesthésie**.

Vous devez informer votre médecin si vous êtes enceinte ou si vous envisagez d'être enceinte. Aprovel est déconseillé en début de grossesse, et ne doit pas être pris si vous êtes à plus de 3 mois de grossesse, car il peut entraîner de graves problèmes de santé chez l'enfant à naître s'il est utilisé au cours de cette période (voir la rubrique grossesse).

Utilisation chez les enfants

Ce médicament ne doit pas être utilisé chez les enfants et les adolescents car l'efficacité et la tolérance n'a pas encore été établie.

Prise d'autres médicaments

Si vous prenez ou avez pris récemment un autre médicament, y compris un médicament obtenu sans ordonnance, parlez en à votre médecin ou à votre pharmacien.

Aprovel ne présente habituellement pas d'interaction avec d'autres médicaments.

Vous pouvez être amené à effectuer des contrôles sanguins si vous prenez

- une supplémentation en potassium,
- des sels de régime à base de potassium,
- des médicaments d'épargne potassique (tels que certains diurétiques),
- des médicaments contenant du lithium.

Si vous prenez des médicaments anti-douleurs appelés anti-inflammatoires non stéroïdiens, les effets de l'irbésartan peuvent être diminués.

Aliments et boissons

Aprovel peut être pris au cours ou en dehors des repas.

Grossesse et allaitement

Grossesse

Vous devez informer votre médecin si vous êtes enceinte ou si vous **pensez pouvoir être** enceinte. Votre médecin vous recommandera normalement d'arrêter de prendre Aprovel avant que ne soyez enceinte ou dès que vous apprenez que vous êtes enceinte et vous conseillera de prendre un autre médicament à la place d'Aprovel. Aprovel n'est pas recommandé en début de grossesse et ne doit pas être pris après plus de 3 mois de grossesse car il est susceptible de nuire gravement à votre bébé s'il est utilisé après le 3^{ème} mois de grossesse.

Allaitement

Informez votre médecin si vous allaitez. Aprovel est déconseillé pendant l'allaitement. Si vous souhaitez allaiter, en prématuration.

Conduite de véhicules

Aucune étude sur l'aptitude à conduire n'a été conduite. Cependant, des vertiges et de la fatigue peuvent survenir occasionnellement lors du traitement de l'hypertension artérielle. Si c'est votre cas, vous devez le signaler à votre médecin.

Informations importantes concernant certains composants de Aprovel
Aprovel contient du lactose. Si votre docteur vous a déjà dit que vous présentiez une intolérance à certains sucres (ex lactose), vous devez contacter votre médecin avant de prendre ce médicament.

3. COMMENT PRENDRE APROVEL

Respectez toujours la posologie indiquée par votre médecin. En cas d'incertitude, consultez votre médecin ou votre pharmacien.



sur le point d'allaitement, votre médicament si vous nouveau-né ou

et à utiliser des machines. Cependant, des vertiges et de la fatigue peuvent survenir occasionnellement lors du traitement de l'hypertension artérielle. Si c'est votre cas, vous devez le signaler à votre médecin.

sanofi **aventis**

- Gardez cette notice, vous pourriez avoir besoin de la relire.
- Si vous avez toute autre question, si vous avez un doute, demandez plus d'informations à votre médecin ou votre pharmacien.
- Ce médicament vous a été personnellement prescrit. Ne le donnez jamais à quelqu'un d'autre, même en cas de symptômes identiques, cela pourrait lui être nocif.
- Si l'un des effets indésirables s'aggrave ou si vous remarquez un effet indésirable non mentionné dans cette notice, parlez en à votre médecin ou votre pharmacien.

- si vous souffrez de **vomissements ou de diarrhée importante** :

- Respectez toujours la posologie indiquée par votre médecin. En cas d'incertitude, consultez votre médecin ou votre pharmacien.

118001 080892

APROVEL® 150 mg

comprimés pelliculés
irbésartan

sanofi aventis

Veillez lire attentivement l'intégralité de cette notice avant de prendre ce médicament.

- Gardez cette notice, vous pourriez avoir besoin de la relire.
- Si vous avez toute autre question, si vous avez un doute, demandez plus d'informations à votre médecin ou votre pharmacien.
- Ce médicament vous a été personnellement prescrit. Ne le donnez jamais à quelqu'un d'autre, même en cas de symptômes identiques, cela pourrait lui être nocif.
- Si l'un des effets indésirables s'aggrave ou si vous remarquez un effet indésirable non mentionné dans cette notice, parlez en à votre médecin ou votre pharmacien.

Dans cette notice:

1. Qu'est-ce que Aprovel et dans quel cas est-il utilisé
2. Quelles sont les informations à connaître avant de prendre Aprovel
3. Comment prendre Aprovel
4. Quels sont les effets indésirables éventuels
5. Comment conserver Aprovel
6. Informations supplémentaires

1. QU'EST-CE QUE APROVEL ET DANS QUEL CAS EST-IL UTILISÉ

Classe pharmacothérapeutique

Aprovel appartient à un groupe de médicaments connus sous le nom d'antagonistes des récepteurs de l'angiotensine II. L'angiotensine II est une substance formée par l'organisme qui se lie aux récepteurs des vaisseaux sanguins, ce qui entraîne leur constriction. Il en résulte une élévation de la pression artérielle. Aprovel empêche la liaison de l'angiotensine II à ces récepteurs et provoque ainsi un relâchement des vaisseaux sanguins et une baisse de la pression artérielle. Aprovel ralentit la dégradation du fonctionnement des reins chez les patients ayant une pression artérielle élevée et un diabète de type 2.

Indications thérapeutiques

Aprovel est utilisé chez l'adulte

- pour traiter l'hypertension artérielle essentielle (élévation de la pression artérielle) ;
- pour protéger les reins des patients ayant une élévation de la pression artérielle, un diabète de type 2 et ayant une preuve biologique d'altération de la fonction rénale.

2. QUELLES SONT LES INFORMATIONS À CONNAÎTRE AVANT DE PRENDRE APROVEL

Contre-indications

Ne prenez jamais Aprovel

- si vous êtes **allergique** (hypersensible) à l'irbésartan ou à l'un des autres composants contenus dans Aprovel ;
- si vous êtes **enceinte de plus de 3 mois** (il est également préférable d'éviter de prendre Aprovel en début de grossesse – voir la rubrique grossesse).

Aprovel ne doit pas être donné aux enfants et adolescents (de moins de 18 ans).

Précautions d'emploi : mises en garde spéciales

Faites attention avec Aprovel

Prévenez votre médecin si une des situations suivantes se présentent :

- si vous souffrez de **vomissements ou de diarrhée importante** ;

- si vous souffrez de **problèmes rénaux** ;
- si vous souffrez de **problèmes cardiaques** ;
- si vous recevez Aprovel pour une **atteinte rénale due au diabète**. Dans ce cas votre médecin peut faire pratiquer des tests sanguins réguliers, en particulier pour mesurer le taux de potassium dans le sang en cas de mauvais fonctionnement des reins ;
- si vous devez subir une **intervention chirurgicale ou une anesthésie**.

Vous devez informer votre médecin si vous êtes enceinte ou si vous envisagez d'être enceinte. Aprovel est déconseillé en début de grossesse, et ne doit pas être pris si vous êtes à plus de 3 mois de grossesse, car il peut entraîner de graves problèmes de santé chez l'enfant à naître s'il est utilisé au cours de cette période (voir la rubrique grossesse).

Utilisation chez les enfants

Ce médicament ne doit pas être utilisé chez les enfants et les adolescents car l'efficacité et la tolérance n'a pas encore été établie.

Prise d'autres médicaments

Si vous prenez ou avez pris récemment un autre médicament, y compris un médicament obtenu sans ordonnance, parlez en à votre médecin ou à votre pharmacien.

Aprovel ne présente habituellement pas d'interaction avec d'autres médicaments.

Vous pouvez être amené à effectuer des contrôles sanguins si vous prenez

- une supplémentation en potassium,
- des sels de régime à base de potassium,
- des médicaments d'épargne potassique (tels que certains diurétiques),
- des médicaments contenant du lithium.

Si vous prenez des médicaments anti-douleurs appelés anti-inflammatoires non stéroïdiens, les effets de l'irbésartan peuvent être diminués.

Aliments et boissons

Aprovel peut être pris au cours ou en dehors des repas.

Grossesse et allaitement

Grossesse

Vous devez informer votre médecin si vous êtes enceinte ou si vous **pensez pouvoir être** enceinte. Votre médecin vous recommandera normalement d'arrêter de prendre Aprovel avant que ne soyez enceinte ou dès que vous apprenez que vous êtes enceinte et vous conseillera de prendre un autre médicament à la place d'Aprovel. Aprovel n'est pas recommandé en début de grossesse et ne doit pas être pris après plus de 3 mois de grossesse car il est susceptible de nuire gravement à votre bébé s'il est utilisé après le 3^{ème} mois de grossesse.

Allaitement

Informez votre médecin si vous allaitez. Aprovel est déconseillé pendant l'allaitement. Si vous souhaitez allaiter, en préférence, consultez votre médecin. **Ne prenez pas Aprovel si vous allaitez un prématuré.**

Conduite de véhicules

Aucune étude sur l'aptitude à conduire des machines n'a été conduite. Cependant, des vertiges et de la fatigue peuvent survenir occasionnellement lors du traitement de l'hypertension artérielle. Si c'est votre cas, vous devez le signaler à votre médecin.

Informations importantes concernant certains composants de Aprovel
Aprovel contient du lactose. Si votre docteur vous a déjà dit que vous présentiez une intolérance à certains sucres (ex lactose), vous devez contacter votre médecin avant de prendre ce médicament.

3. COMMENT PRENDRE APROVEL

Respectez toujours la posologie indiquée par votre médecin. En cas d'incertitude, consultez votre médecin ou votre pharmacien.

Sanofi-aventis Maroc
Route de Rabat - R.P. 1
Ain seba Casablanca
Aprovel 150 mg, cp b 28
P.P.V. : 158,30 DH



sur le point d'allaitement, votre nouveau-né ou

et à utiliser des machines. Cependant, des vertiges et de la fatigue peuvent survenir occasionnellement lors du traitement de l'hypertension artérielle. Si c'est votre cas, vous devez le signaler à votre médecin.

APROVEL® 150 mg

comprimés pelliculés
irbésartan

sanofi aventis

Veillez lire attentivement l'intégralité de cette notice avant de prendre ce médicament.

- Gardez cette notice, vous pourriez avoir besoin de la relire.
- Si vous avez toute autre question, si vous avez un doute, demandez plus d'informations à votre médecin ou votre pharmacien.
- Ce médicament vous a été personnellement prescrit. Ne le donnez jamais à quelqu'un d'autre, même en cas de symptômes identiques, cela pourrait lui être nocif.
- Si l'un des effets indésirables s'aggrave ou si vous remarquez un effet indésirable non mentionné dans cette notice, parlez en à votre médecin ou votre pharmacien.

Dans cette notice:

1. Qu'est-ce que Aprovel et dans quel cas est-il utilisé
2. Quelles sont les informations à connaître avant de prendre Aprovel
3. Comment prendre Aprovel
4. Quels sont les effets indésirables éventuels
5. Comment conserver Aprovel
6. Informations supplémentaires

1. QU'EST-CE QUE APROVEL ET DANS QUEL CAS EST-IL UTILISÉ

Classe pharmacothérapeutique

Aprovel appartient à un groupe de médicaments connus sous le nom d'antagonistes des récepteurs de l'angiotensine II. L'angiotensine II est une substance formée par l'organisme qui se lie aux récepteurs des vaisseaux sanguins, ce qui entraîne leur constriction. Il en résulte une élévation de la pression artérielle. Aprovel empêche la liaison de l'angiotensine II à ces récepteurs et provoque ainsi un relâchement des vaisseaux sanguins et une baisse de la pression artérielle. Aprovel ralentit la dégradation du fonctionnement des reins chez les patients ayant une pression artérielle élevée et un diabète de type 2.

Indications thérapeutiques

Aprovel est utilisé chez l'adulte

- pour traiter l'hypertension artérielle essentielle (élévation de la pression artérielle) ;
- pour protéger les reins des patients ayant une élévation de la pression artérielle, un diabète de type 2 et ayant une preuve biologique d'altération de la fonction rénale.

2. QUELLES SONT LES INFORMATIONS À CONNAÎTRE AVANT DE PRENDRE APROVEL

Contre-indications

Ne prenez jamais Aprovel

- si vous êtes **allergique** (hypersensible) à l'irbésartan ou à l'un des autres composants contenus dans Aprovel ;
- si vous êtes **enceinte de plus de 3 mois** (il est également préférable d'éviter de prendre Aprovel en début de grossesse – voir la rubrique grossesse).

Aprovel ne doit pas être donné aux enfants et adolescents (de moins de 18 ans).

Précautions d'emploi : mises en garde spéciales

Faites attention avec Aprovel

Prévenez votre médecin si une des situations suivantes se présentent :

- si vous souffrez de **vomissements ou de diarrhée importante** ;

- si vous souffrez de **problèmes rénaux** ;
- si vous souffrez de **problèmes cardiaques** ;
- si vous recevez Aprovel pour une **atteinte rénale due au diabète**. Dans ce cas votre médecin peut faire pratiquer des tests sanguins réguliers, en particulier pour mesurer le taux de potassium dans le sang en cas de mauvais fonctionnement des reins ;
- si vous devez subir une **intervention chirurgicale ou une anesthésie**.

Vous devez informer votre médecin si vous êtes enceinte ou si vous envisagez d'être enceinte. Aprovel est déconseillé en début de grossesse, et ne doit pas être pris si vous êtes à plus de 3 mois de grossesse, car il peut entraîner de graves problèmes de santé chez l'enfant à naître s'il est utilisé au cours de cette période (voir la rubrique grossesse).

Utilisation chez les enfants

Ce médicament ne doit pas être utilisé chez les enfants et les adolescents car l'efficacité et la tolérance n'a pas encore été établie.

Prise d'autres médicaments

Si vous prenez ou avez pris récemment un autre médicament, y compris un médicament obtenu sans ordonnance, parlez en à votre médecin ou à votre pharmacien.

Aprovel ne présente habituellement pas d'interaction avec d'autres médicaments.

Vous pouvez être amené à effectuer des contrôles sanguins si vous prenez

- une supplémentation en potassium,
- des sels de régime à base de potassium,
- des médicaments d'épargne potassique (tels que certains diurétiques),
- des médicaments contenant du lithium.

Si vous prenez des médicaments anti-douleurs appelés anti-inflammatoires non stéroïdiens, les effets de l'irbésartan peuvent être diminués.

Aliments et boissons

Aprovel peut être pris au cours ou en dehors des repas.

Grossesse et allaitement

Grossesse

Vous devez informer votre médecin si vous êtes enceinte ou si vous **pensez pouvoir être** enceinte. Votre médecin vous recommandera normalement d'arrêter de prendre Aprovel avant que ne soyez enceinte ou dès que vous apprenez que vous êtes enceinte et vous conseillera de prendre un autre médicament à la place d'Aprovel. Aprovel n'est pas recommandé en début de grossesse et ne doit pas être pris après plus de 3 mois de grossesse car il est susceptible de nuire gravement à votre bébé s'il est utilisé après le 3^{ème} mois de grossesse.

Allaitement

Informez votre médecin si vous allaitez. Aprovel est déconseillé pendant l'allaitement. Si vous souhaitez allaiter, en prévenez votre médecin. Ne prenez pas Aprovel si vous êtes allaitante ou si vous envisagez d'allaiter, car le médicament peut passer dans le lait maternel et nuire à votre bébé.

Conduite de véhicules

Aucune étude sur l'aptitude à conduire des véhicules n'a été conduite. Si vous ressentez des vertiges ou de la fatigue, ne conduisez pas de véhicules. Si vous devez conduire des véhicules, soyez très attentif et utilisez des machines. Cependant, des vertiges et de la fatigue peuvent survenir occasionnellement lors du traitement de l'hypertension artérielle. Si c'est votre cas, vous devez le signaler à votre médecin.

Informations importantes concernant certains composants de Aprovel
Aprovel contient du lactose. Si votre docteur vous a déjà dit que vous présentiez une intolérance à certains sucres (ex lactose), vous devez contacter votre médecin avant de prendre ce médicament.

3. COMMENT PRENDRE APROVEL

Respectez toujours la posologie indiquée par votre médecin. En cas d'incertitude, consultez votre médecin ou votre pharmacien.

Sanofi-aventis Maroc
Route de Rabat - R.P.1
Ain seba Casablanca
Aprovel 150 mg, cp b 28
P.P.V. : 158,30 DH



APROVEL® 150 mg

comprimés pelliculés
irbésartan

sanofi aventis

Veuillez lire attentivement l'intégralité de cette notice avant de prendre ce médicament.

- Gardez cette notice, vous pourriez avoir besoin de la relire.
- Si vous avez toute autre question, si vous avez un doute, demandez plus d'informations à votre médecin ou votre pharmacien.
- Ce médicament vous a été personnellement prescrit. Ne le donnez jamais à quelqu'un d'autre, même en cas de symptômes identiques, cela pourrait lui être nocif.
- Si l'un des effets indésirables s'aggrave ou si vous remarquez un effet indésirable non mentionné dans cette notice, parlez en à votre médecin ou votre pharmacien.

Dans cette notice:

1. Qu'est-ce que Aprovel et dans quel cas est-il utilisé
2. Quelles sont les informations à connaître avant de prendre Aprovel
3. Comment prendre Aprovel
4. Quels sont les effets indésirables éventuels
5. Comment conserver Aprovel
6. Informations supplémentaires

1. QU'EST-CE QUE APROVEL ET DANS QUEL CAS EST-IL UTILISÉ

Classe pharmacothérapeutique

Aprovel appartient à un groupe de médicaments connus sous le nom d'antagonistes des récepteurs de l'angiotensine II. L'angiotensine II est une substance formée par l'organisme qui se lie aux récepteurs des vaisseaux sanguins, ce qui entraîne leur constriction. Il en résulte une élévation de la pression artérielle. Aprovel empêche la liaison de l'angiotensine II à ces récepteurs et provoque ainsi un relâchement des vaisseaux sanguins et une baisse de la pression artérielle. Aprovel ralentit la dégradation du fonctionnement des reins chez les patients ayant une pression artérielle élevée et un diabète de type 2.

Indications thérapeutiques

Aprovel est utilisé chez l'adulte

- pour traiter l'hypertension artérielle essentielle (élévation de la pression artérielle) ;
- pour protéger les reins des patients ayant une élévation de la pression artérielle, un diabète de type 2 et ayant une preuve biologique d'altération de la fonction rénale.

2. QUELLES SONT LES INFORMATIONS À CONNAÎTRE AVANT DE PRENDRE APROVEL

Contre-indications

Ne prenez jamais Aprovel

- si vous êtes **allergique** (hypersensible) à l'irbésartan ou à l'un des autres composants contenus dans Aprovel ;
- si vous êtes **enceinte de plus de 3 mois** (il est également préférable d'éviter de prendre Aprovel en début de grossesse – voir la rubrique grossesse).

Aprovel ne doit pas être donné aux enfants et adolescents (de moins de 18 ans).

Précautions d'emploi : mises en garde spéciales

Faites attention avec Aprovel

Prévenez votre médecin si une des situations suivantes se présentent :

- si vous souffrez de **vomissements ou de diarrhée importante** ;

- si vous souffrez de **problèmes rénaux** ;
- si vous souffrez de **problèmes cardiaques** ;
- si vous recevez Aprovel pour une **atteinte rénale due au diabète**. Dans ce cas votre médecin peut faire pratiquer des tests sanguins réguliers, en particulier pour mesurer le taux de potassium dans le sang en cas de mauvais fonctionnement des reins ;
- si vous devez subir une **intervention chirurgicale ou une anesthésie**.

Vous devez informer votre médecin si vous êtes enceinte ou si vous envisagez d'être enceinte. Aprovel est déconseillé en début de grossesse, et ne doit pas être pris si vous êtes à plus de 3 mois de grossesse, car il peut entraîner de graves problèmes de santé chez l'enfant à naître s'il est utilisé au cours de cette période (voir la rubrique grossesse).

Utilisation chez les enfants

Ce médicament ne doit pas être utilisé chez les enfants et les adolescents car l'efficacité et la tolérance n'a pas encore été établie.

Prise d'autres médicaments

Si vous prenez ou avez pris récemment un autre médicament, y compris un médicament obtenu sans ordonnance, parlez en à votre médecin ou à votre pharmacien.

Aprovel ne présente habituellement pas d'interaction avec d'autres médicaments.

Vous pouvez être amené à effectuer des contrôles sanguins si vous prenez

- une supplémentation en potassium,
- des sels de régime à base de potassium,
- des médicaments d'épargne potassique (tels que certains diurétiques),
- des médicaments contenant du lithium.

Si vous prenez des médicaments anti-douleurs appelés anti-inflammatoires non stéroïdiens, les effets de l'irbésartan peuvent être diminués.

Aliments et boissons

Aprovel peut être pris au cours ou en dehors des repas.

Grossesse et allaitement

Grossesse

Vous devez informer votre médecin si vous êtes enceinte ou si vous **pensez pouvoir être** enceinte. Votre médecin vous recommandera normalement d'arrêter de prendre Aprovel avant que ne soyez enceinte ou dès que vous apprenez que vous êtes enceinte et vous conseillera de prendre un autre médicament à la place d'Aprovel. Aprovel n'est pas recommandé en début de grossesse et ne doit pas être pris après plus de 3 mois de grossesse car il est susceptible de nuire gravement à votre bébé s'il est utilisé après le 3^{ème} mois de grossesse.

Allaitement

Informez votre médecin si vous allaitez. Aprovel est déconseillé pendant l'allaitement. Si vous souhaitez allaiter, en prévenez votre médecin. **Ne prenez pas Aprovel si vous allaitez.**

Conduite de véhicules

Aucune étude sur l'aptitude à conduire des machines n'a été conduite. Cependant, des vertiges et de la fatigue peuvent survenir occasionnellement lors du traitement de l'hypertension artérielle. Si c'est votre cas, vous devez le signaler à votre médecin.

Informations importantes concernant certains composants de Aprovel

Aprovel contient du lactose. Si votre docteur vous a déjà dit que vous présentiez une intolérance à certains sucres (ex lactose), vous devez contacter votre médecin avant de prendre ce médicament.

3. COMMENT PRENDRE APROVEL

Respectez toujours la posologie indiquée par votre médecin. En cas d'incertitude, consultez votre médecin ou votre pharmacien.

Sanofi-aventis Maroc
Route de Rabat - R.P. 1
Ain sebat Casablanca
Aprovel 150 mg, cp b 28
P.P.V. : 158,30 DH



sur le point d'allaitement, votre médecin vous recommandera de ne pas allaiter si vous avez un nouveau-né ou

et à utiliser des machines. Cependant, des vertiges et de la fatigue peuvent survenir occasionnellement lors du traitement de l'hypertension artérielle. Si c'est votre cas, vous devez le signaler à votre médecin.

APROVEL® 150 mg

comprimés pelliculés
irbésartan

sanofi aventis

Veuillez lire attentivement l'intégralité de cette notice avant de prendre ce médicament.

- Gardez cette notice, vous pourriez avoir besoin de la relire.
- Si vous avez toute autre question, si vous avez un doute, demandez plus d'informations à votre médecin ou votre pharmacien.
- Ce médicament vous a été personnellement prescrit. Ne le donnez jamais à quelqu'un d'autre, même en cas de symptômes identiques, cela pourrait lui être nocif.
- Si l'un des effets indésirables s'aggrave ou si vous remarquez un effet indésirable non mentionné dans cette notice, parlez en à votre médecin ou votre pharmacien.

Dans cette notice:

1. Qu'est-ce que Aprovel et dans quel cas est-il utilisé
2. Quelles sont les informations à connaître avant de prendre Aprovel
3. Comment prendre Aprovel
4. Quels sont les effets indésirables éventuels
5. Comment conserver Aprovel
6. Informations supplémentaires

1. QU'EST-CE QUE APROVEL ET DANS QUEL CAS EST-IL UTILISÉ

Classe pharmacothérapeutique

Aprovel appartient à un groupe de médicaments connus sous le nom d'antagonistes des récepteurs de l'angiotensine II.

L'angiotensine II est une substance formée par l'organisme qui se lie aux récepteurs des vaisseaux sanguins, ce qui entraîne leur constriction. Il en résulte une élévation de la pression artérielle. Aprovel empêche la liaison de l'angiotensine II à ces récepteurs et provoque ainsi un relâchement des vaisseaux sanguins et une baisse de la pression artérielle. Aprovel ralentit la dégradation du fonctionnement des reins chez les patients ayant une pression artérielle élevée et un diabète de type 2.

Indications thérapeutiques

Aprovel est utilisé chez l'adulte

- pour traiter l'hypertension artérielle essentielle (élévation de la pression artérielle) ;
- pour protéger les reins des patients ayant une élévation de la pression artérielle, un diabète de type 2 et ayant une preuve biologique d'altération de la fonction rénale.

2. QUELLES SONT LES INFORMATIONS À CONNAÎTRE AVANT DE PRENDRE APROVEL

Contre-indications

Ne prenez jamais Aprovel

- si vous êtes allergique (hypersensible) à l'irbésartan ou à l'un des autres composants contenus dans Aprovel ;
- si vous êtes enceinte de plus de 3 mois (il est également préférable d'éviter de prendre Aprovel en début de grossesse – voir la rubrique grossesse).

Aprovel ne doit pas être donné aux enfants et adolescents (de moins de 18 ans).

Précautions d'emploi ; mises en garde spéciales

Faites attention avec Aprovel

Prévenez votre médecin si une des situations suivantes se présentent :

- si vous souffrez de vomissements ou de diarrhée importante ;

- si vous souffrez de problèmes rénaux ;
- si vous souffrez de problèmes cardiaques ;
- si vous recevez Aprovel pour une atteinte rénale due au diabète. Dans ce cas votre médecin peut faire pratiquer des tests sanguins réguliers, en particulier pour mesurer le taux de potassium dans le sang en cas de mauvais fonctionnement des reins ;
- si vous devez subir une intervention chirurgicale ou une anesthésie.

Vous devez informer votre médecin si vous êtes enceinte ou si vous envisagez d'être enceinte. Aprovel est déconseillé en début de grossesse, et ne doit pas être pris si vous êtes à plus de 3 mois de grossesse, car il peut entraîner de graves problèmes de santé chez l'enfant à naître s'il est utilisé au cours de cette période (voir la rubrique grossesse).

Utilisation chez les enfants

Ce médicament ne doit pas être utilisé chez les enfants et les adolescents car l'efficacité et la tolérance n'a pas encore été établie.

Prise d'autres médicaments

Si vous prenez ou avez pris récemment un autre médicament, y compris un médicament obtenu sans ordonnance, parlez en à votre médecin ou à votre pharmacien.

Aprovel ne présente habituellement pas d'interaction avec d'autres médicaments.

Vous pouvez être amené à effectuer des contrôles sanguins si vous prenez

- une supplémentation en potassium,
- des sels de régime à base de potassium,
- des médicaments d'épargne potassique (tels que certains diurétiques),
- des médicaments contenant du lithium.

Si vous prenez des médicaments anti-douleurs appelés anti-inflammatoires non stéroïdiens, les effets de l'irbésartan peuvent être diminués.

Aliments et boissons

Aprovel peut être pris au cours ou en dehors des repas.

Grossesse et allaitement

Grossesse

Vous devez informer votre médecin si vous êtes enceinte ou si vous pensez pouvoir être enceinte. Votre médecin vous recommandera normalement d'arrêter de prendre Aprovel avant que ne soyez enceinte ou dès que vous apprenez que vous êtes enceinte et vous conseillera de prendre un autre médicament à la place d'Aprovel. Aprovel n'est pas recommandé en début de grossesse et ne doit pas être pris après plus de 3 mois de grossesse car il est susceptible de nuire gravement à votre bébé s'il est utilisé après le 3^{ème} mois de grossesse.

Allaitement

Informez votre médecin si vous allaitez. Aprovel est déconseillé pendant l'allaitement. Si vous souhaitez allaiter, en particulier si vous allaitez un prématuré, consultez votre médecin.

Conduite de véhicules

Aucune étude sur l'aptitude à conduire des machines n'a été conduite. Cependant, des vertiges et de la fatigue peuvent survenir occasionnellement lors du traitement de l'hypertension artérielle. Si c'est votre cas, vous devez le signaler à votre médecin.

Informations importantes concernant certains composants de Aprovel

Aprovel contient du lactose. Si votre docteur vous a déjà dit que vous présentiez une intolérance à certains sucres (ex lactose), vous devez contacter votre médecin avant de prendre ce médicament.

3. COMMENT PRENDRE APROVEL

Respectez toujours la posologie indiquée par votre médecin. En cas d'incertitude, consultez votre médecin ou votre pharmacien.

Sanofi-aventis Maroc
Route de Rabat - R.P.1
Ain sebaa Casablanca
Aprovel 150 mg, cp b 28
P.P.V. : 158,30 DH



sur le point d'allaitement, votre nouveau-né ou

et à utiliser des machines affecte votre

APROVEL® 150 mg

comprimés pelliculés
irbésartan

sanofi aventis

Veuillez lire attentivement l'intégralité de cette notice avant de prendre ce médicament.

- Gardez cette notice, vous pourriez avoir besoin de la relire.
- Si vous avez toute autre question, si vous avez un doute, demandez plus d'informations à votre médecin ou votre pharmacien.
- Ce médicament vous a été personnellement prescrit. Ne le donnez jamais à quelqu'un d'autre, même en cas de symptômes identiques, cela pourrait lui être nocif.
- Si l'un des effets indésirables s'aggrave ou si vous remarquez un effet indésirable non mentionné dans cette notice, parlez-en à votre médecin ou votre pharmacien.

Dans cette notice:

1. Qu'est-ce que Aprovel et dans quel cas est-il utilisé
2. Quelles sont les informations à connaître avant de prendre Aprovel
3. Comment prendre Aprovel
4. Quels sont les effets indésirables éventuels
5. Comment conserver Aprovel
6. Informations supplémentaires

1. QU'EST-CE QUE APROVEL ET DANS QUEL CAS EST-IL UTILISÉ

Classe pharmacothérapeutique

Aprovel appartient à un groupe de médicaments connus sous le nom d'antagonistes des récepteurs de l'angiotensine II.

L'angiotensine II est une substance formée par l'organisme qui se lie aux récepteurs des vaisseaux sanguins, ce qui entraîne leur constriction. Il en résulte une élévation de la pression artérielle. Aprovel empêche la liaison de l'angiotensine II à ces récepteurs et provoque ainsi un relâchement des vaisseaux sanguins et une baisse de la pression artérielle. Aprovel ralentit la dégradation du fonctionnement des reins chez les patients ayant une pression artérielle élevée et un diabète de type 2.

Indications thérapeutiques

Aprovel est utilisé chez l'adulte

- pour traiter l'hypertension artérielle essentielle (élévation de la pression artérielle) ;
- pour protéger les reins des patients ayant une élévation de la pression artérielle, un diabète de type 2 et ayant une preuve biologique d'altération de la fonction rénale.

2. QUELLES SONT LES INFORMATIONS À CONNAÎTRE AVANT DE PRENDRE APROVEL

Contre-indications

Ne prenez jamais Aprovel

- si vous êtes **allergique** (hypersensible) à l'irbésartan ou à l'un des autres composants contenus dans Aprovel ;
- si vous êtes **enceinte de plus de 3 mois** (il est également préférable d'éviter de prendre Aprovel en début de grossesse – voir la rubrique grossesse).

Aprovel ne doit pas être donné aux enfants et adolescents (de moins de 18 ans).

Précautions d'emploi : mises en garde spéciales

Faites attention avec Aprovel

Prévenez votre médecin si une des situations suivantes se présentent :

- si vous souffrez de **vomissements ou de diarrhée importante** ;

- si vous souffrez de **problèmes rénaux** ;
- si vous souffrez de **problèmes cardiaques** ;
- si vous recevez Aprovel pour une **atteinte rénale due au diabète**. Dans ce cas votre médecin peut faire pratiquer des tests sanguins réguliers, en particulier pour mesurer le taux de potassium dans le sang en cas de mauvais fonctionnement des reins ;
- si vous devez subir une **intervention chirurgicale ou une anesthésie**.

Vous devez informer votre médecin si vous êtes enceinte ou si vous envisagez d'être enceinte. Aprovel est déconseillé en début de grossesse, et ne doit pas être pris si vous êtes à plus de 3 mois de grossesse, car il peut entraîner de graves problèmes de santé chez l'enfant à naître s'il est utilisé au cours de cette période (voir la rubrique grossesse).

Utilisation chez les enfants

Ce médicament ne doit pas être utilisé chez les enfants et les adolescents car l'efficacité et la tolérance n'a pas encore été établie.

Prise d'autres médicaments

Si vous prenez ou avez pris récemment un autre médicament, y compris un médicament obtenu sans ordonnance, parlez-en à votre médecin ou à votre pharmacien.

Aprovel ne présente habituellement pas d'interaction avec d'autres médicaments.

Vous pouvez être amené à effectuer des contrôles sanguins si vous prenez

- une supplémentation en potassium,
- des sels de régime à base de potassium,
- des médicaments d'épargne potassique (tels que certains diurétiques),
- des médicaments contenant du lithium.

Si vous prenez des médicaments anti-douleurs appelés anti-inflammatoires non stéroïdiens, les effets de l'irbésartan peuvent être diminués.

Aliments et boissons

Aprovel peut être pris au cours ou en dehors des repas.

Grossesse et allaitement

Grossesse

Vous devez informer votre médecin si vous êtes enceinte ou si vous pensez pouvoir être enceinte. Votre médecin vous recommandera normalement d'arrêter de prendre Aprovel avant que ne soyez enceinte ou dès que vous apprenez que vous êtes enceinte et vous conseillera de prendre un autre médicament à la place d'Aprovel. Aprovel n'est pas recommandé en début de grossesse et ne doit pas être pris après plus de 3 mois de grossesse car il est susceptible de nuire gravement à votre bébé s'il est utilisé après le 3^{ème} mois de grossesse.

Allaitement

Informez votre médecin si vous allaitez. Aprovel est déconseillé pendant l'allaitement. Aprovel est déconseillé pendant l'allaitement car il peut passer dans le lait maternel et affecter votre bébé. Ne donnez pas de lait maternel à votre bébé pendant que vous prenez Aprovel.

Conduite de véhicules

Aucune étude sur l'aptitude à conduire n'a été conduite. Cependant, des vertiges et de la fatigue peuvent survenir occasionnellement lors du traitement de l'hypertension artérielle. Si c'est votre cas, vous devez le signaler à votre médecin.

Informations importantes concernant certains composants de Aprovel
Aprovel contient du lactose. Si votre docteur vous a déjà dit que vous présentiez une intolérance à certains sucres (ex lactose), vous devez contacter votre médecin avant de prendre ce médicament.

3. COMMENT PRENDRE APROVEL

Respectez toujours la posologie indiquée par votre médecin. En cas d'incertitude, consultez votre médecin ou votre pharmacien.

