

# RECOMMANDATIONS IMPORTANTES A LIRE POUR ACTIVER LES REMBOURSEMENTS ET EVITER LES REJETS

## Conditions générales :

Le cadre réservé à l'adhérent doit être dûment renseigné.

Le cadre réservé au médecin doit être renseigné par le praticien lui-même notamment la nature de la maladie.

La validité de la feuille de soins est limitée à 3 mois à compter de la première consultation.

L'entente préalable est exigée pour toute hospitalisation médicale, chirurgicale, soins dentaires spéciaux, extractions multiples, parodontie orthodontie, prothèses dentaires, prothèses auditives ou orthopédiques ainsi que pour tous les actes effectués en série.

En cas d'accident, une déclaration précisant les causes et circonstances de l'accident est à joindre à la feuille de soins.

## Pharmacie :

Les vignettes des médicaments doivent être obligatoirement jointes aux ordonnances.

Pour les médicaments sans vignettes une facture de la pharmacie doit être jointe.

## Diagnostique et Biologie :

La facture ainsi qu'une copie des résultats des analyses ou du compte rendu (sous pli confidentiel) doivent être jointes à l'ordonnance médicale pour toute demande de remboursement.

Un pli confidentiel du médecin prescripteur des analyses ou radios peut être demandé par le médecin conseil de la mutuelle.

## Optique :

L'ordonnance du médecin prescripteur et la facture de l'opticien sont à joindre à la feuille de soins.

## Éducation :

L'entente préalable renseignée par le médecin prescripteur est exigée avant le début des séances de rééducations.

Pour le remboursement, la facture et le calendrier des séances effectuées sont à joindre à la feuille de soins.

## Dentaire :

En cas de prothèses ou de traitement canaux, l'accord préalable renseigné sur la feuille de soins est obligatoire avant le début de traitement.

La facture doit être jointe à la feuille de soins pour toute demande de remboursement.

La radio-après soins est obligatoire en cas de prothèses ou de traitement canaux.

## Maladie et Affection Longue Durée ALD et ALC :

La déclaration de maladie chronique doit être renseignée par le médecin prescripteur et renouvelée tous les 6 mois.

## Adresses Mails utiles

Réclamation : [contact@mupras.com](mailto:contact@mupras.com)  
Prise en charge : [pec@mupras.com](mailto:pec@mupras.com)  
Adhésion et changement de statut : [adhesion@mupras.com](mailto:adhesion@mupras.com)

MUPRAS garantit le respect de la loi n° 09-08 relative à la protection des personnes physiques à l'égard du traitement des données à caractère personnel.

MUPRAS : Centre Allal Ben Abdellah - 5ème Etage Angle Rue Mohamed Fakir et Rue Allal Ben Abdellah - Quartier de l'Horloge  
Casablanca 20000 - Tél. : 05 22 20 45 45 (LG) - Fax : 05 22 22 78 18 - [www.mupras.com](http://www.mupras.com)



## Déclaration de Maladie : N° P19- 0011377

☐ Maladie ☐ Dentaire ☒ Optique ☐ Autres

Cadre réservé à l'adhérent (e) **23588**

Matricule : **1864**

Société : **RAM**

☐ Actif

☒ Pensionné(e)

☐ Autre :

Nom & Prénom : **KOUTANI MED**

Date de naissance : **1945**

Adresse : **CITE HASSANI-RAJA S28 - N° 947 CAS**

Tél. : **0522 891944**

Total des frais engagés : Dhs

Cadre réservé au Médecin

Cachet du médecin :

**INP: 091019786**

Date de consultation : / /

Nom et prénom du malade : **KASSABE Fatima**

Age :

Lien de parenté :

☐ Lui-même

☐ Conjoint

☐ Enfant

Nature de la maladie : **Dia Sucre**

En cas d'accident, préciser les causes et circonstances :

Dans le cas où la maladie aurait un caractère confidentiel, communiquer les renseignements sous pli confidentiel à l'attention du médecin conseil de la mutuelle.

J'atteste sur l'honneur l'exactitude des renseignements portés sur la présente déclaration. Je déclare avoir pris connaissance de la clause relative à la protection des données personnelles.

Fait à :

Le : / /

Signature de l'adhérent(e) :



**ACCUEIL**



## RELEVÉ DES FRAIS ET HONORAIRES

Dates des Actes	Natures des Actes	Nombre et Coefficient	Montant détaillé des Honoraires	Cachet et signature du Médecin attestant le Paiement des Actes
04.02.20	c	2	250014	

## EXECUTION DES ORDONNANCES

Cachet du Pharmacien ou du Fournisseur	Date	Montant de la Facture
	04/02/2020	119,40
	04/02/2020	180,00

## ANALYSES - RADIOGRAPHIES

[illegible]

## AUXILIAIRES MEDICAUX

[illegible]

### RELEVÉ DES FRAIS ET HONORAIRES

Le praticien est prié de préciser la dent traitée, l'acte pratiqué en indiquant la nature des soins.

**Important :**

**Veillez joindre les radiographies en cas de prothèses ou de traitement canaux, ainsi que le bilan de l**

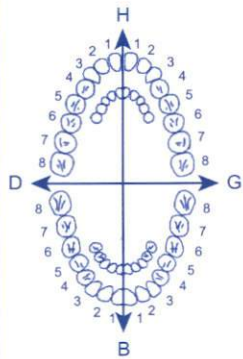
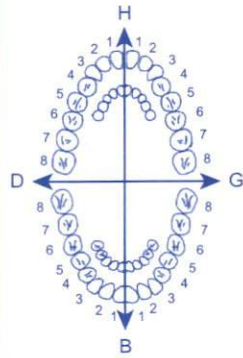
SOINS DENTAIRES		Dents Traitées	Nature des Soins	Coefficient	
					COEFFICIENT DES TRAVAUX
					MONTANTS DES SOINS
					DEBUT D'EXECUTION
					FIN D'EXECUTION
O.D.F. PROTHESES DENTAIRES		DETERMINATION DU CCEFFICIENT MASTICATOIRE			
	<div><div>H</div><div><div>2553341221433552</div><div>0000000000000000</div></div><div>D<div>0000000035533411</div>G<div>0000000011433553</div></div><div>B</div></div>				COEFFICIENT DES TRAVAUX
	[Création, remont, adjonction] Fonctionnel, Thérapeutique, nécessaire à la profession				MONTANTS DES SOINS
					DATE DU DEVIS
					DATE DE L'EXECUTION

VISA ET CACHET DU PRATICIEN ATTESTANT LE DEVIS

VISA ET CACHET DU PRATICIEN ATTESTANT L'EXEC

Docteur. BENABBES TAARJI F.Z

Endocrinologue - Diabétologue

Spécialiste en Diabétologie - Cholestérol

Traitement de l'Obésité - Maigreux

Glande Thyroïde - Surrénales - Seins - Stérilité

Diplômée de l'Université René Descartes Paris V

Sur Rendez-Vous



الدرستورة ف. ز. بن عباس (التعارجي)

إختصاصية في أمراض الغدد - السكري

السمنة و الهرمونات

خريجة كلية الطب روني ديكارت بباريس

بالموعد

## ORDONNANCE

Casablanca, le : 04.02.2020

Me Kassede Fatma

ADU 1g **(S.V)** 1p x 3 1p — ay 1p

1g 90 x 6

x 3 mg

119,40

benabbes ou all 28 387 (J x 1)

2x 90, m = 180, m

**PARA YOU**  
Casablanca  
Tél.: 05 22 89 09 85

**Pharmacie MENJRA**  
Dr. MENJRA Samir  
16, Angle Bd. Ibnou Sinaâ Rue 4  
Hay Hassani - Casablanca  
Tél.: 05 22 89 50 05

Angle Route d'Azemmour & Bd. Sidi Abderrahmane, Immeuble Communal 1<sup>er</sup> Etage (à gauche)  
Hay Hassani - Casablanca

Tél.: 0522 93 31 49 - GSM (Urgence) : 0522 90 07 85 / 0661 08 15 48 - E-mail : drbenabbes@hotmail.fr



## Formes et Présentations :

- Comprimés pelliculés à 1000 mg : boîtes de 30 - 60 et 90 comprimés.
- Comprimés pelliculés à 850 mg : boîtes de 30 et 60 comprimés.
- Comprimés pelliculés à 500 mg : boîte de 50 comprimés.

## Composition :

### ADO® 1000 mg

Metformine chlorhydrate ..... 1000mg  
(soit en metformine 780mg)

Excipients q.s.p. .... comprimé

### ADO® 850 mg

Metformine chlorhydrate ..... 850mg  
(soit en metformine 663mg)

Excipients q.s.p. .... 1 comprimé

### ADO® 500 mg

Metformine chlorhydrate ..... 500mg  
(soit en metformine 390mg)

Excipients q.s.p. .... 1 comprimé

## Propriétés :

la metformine est un antidiabétique de la famille des biguanides.

## Indications :

- Traitement du diabète de type 2, lorsque le régime alimentaire et l'exercice physique ne sont pas suffisants pour rétablir l'équilibre glycémique.
- ADO® peut être utilisé seul ou en association avec des antidiabétiques oraux ou avec l'insuline.

## Contre-indications :

- Hypersensibilité au chlorhydrate de metformine,
- Diabète acidocétosique, précoma diabétique,
- Insuffisance rénale ou altération de la fonction rénale,
- Affections aiguës susceptibles d'altérer la fonction rénale telles que déshydratation, infection grave, choc, administration intramusculaire des produits de contraste iodés,
- Maladie aiguë ou chronique pouvant entraîner une hypoxie tissulaire telle que : insuffisance cardiaque ou respiratoire, infarctus de myocarde récent, choc...
- Insuffisance hépatocellulaire, intoxication alcoolique aiguë,
- Allaitement ;
- Exploration des produits de contraste (UV-angiographie) en règle générale, à éviter chez les diabétiques, en cas de nécessité, interrompre le traitement 48 h avant et ne reprendre que 48 h après l'examen.

## Précautions d'emploi :

La metformine peut provoquer une complication très rare mais grave appelée acidose lactique, en particulier si vos reins ne fonctionnent pas correctement. Le risque d'acidose lactique est également accru en cas de diabète non contrôlé, de jeûne prolongé ou de consommation d'alcool. Les symptômes de l'acidose lactique sont des vomissements, des maux de ventre (douleurs abdominales) avec crampes musculaires, une

s  
in

trouvez dans cette situation, vous aurez peut-être besoin d'être hospitalisé(e) immédiatement pour recevoir un traitement car l'acidose lactique peut conduire à un coma. Arrêtez tout de suite de prendre ADO® et contactez immédiatement un médecin ou l'hôpital le plus proche.

ADO à lui seul ne provoque pas d'hypoglycémie (taux de sucre dans le sang trop faible). Cependant, si vous prenez ADO® en même temps que d'autres médicaments pour traiter le diabète qui peuvent engendrer une hypoglycémie (comme les sulfamides hypoglycémisants, l'insuline, les méglitinides), il y a un risque d'hypoglycémie. Si vous ressentez des symptômes d'hypoglycémie, tels que des faiblesses, des vertiges, une augmentation de la transpiration, des battements de cœur rapides, des troubles de la vision ou des difficultés à vous concentrer, boire ou manger quelque chose contenant du sucre devrait vous aider à vous sentir mieux.

## Interactions médicamenteuses et autres interactions :

Ne consommez pas d'alcool pendant que vous prenez ce médicament. L'alcool peut augmenter les risques d'acidose lactique, particulièrement si votre foie est défaillant ou si vous êtes en sous-nutrition. Ceci s'applique également aux médicaments contenant de l'alcool.

Prévenez votre médecin si vous prenez ADO® en même temps que l'un des médicaments suivants. Il pourra alors être nécessaire de contrôler plus souvent votre glycémie ou d'ajuster la dose de ADO® :

- Si vous devez recevoir une injection de produit de contraste à base d'iode dans votre circulation sanguine, par exemple pour un examen radiographique ou un scanner, vous devrez arrêter de prendre ADO® un certain temps avant et après de tels examens.

- diurétiques (utilisés pour éliminer une partie de l'eau de l'organisme en augmentant la production d'urine),
  - agonistes des récepteurs bêta-2-adrénérgiques comme le salbutamol ou la terbutaline (utilisés pour traiter l'asthme),
  - corticostéroïdes (utilisés pour traiter diverses affections, notamment des inflammations sévères de la peau ou l'asthme),
  - autres médicaments utilisés pour traiter le diabète.
- Si vous prenez ou avez pris récemment un autre médicament, y compris un médicament obtenu sans ordonnance, parlez-en à votre médecin ou à votre pharmacien.

## Grossesse et allaitement :

### Grossesse :

Lorsqu'une grossesse est envisagée ou pendant la grossesse, il est recommandé de ne pas traiter le diabète par la metformine mais d'utiliser l'insuline pour maintenir une glycémie aussi normale que possible, afin de réduire les risques de malformations fœtales.

## Formes et Présentations :

- Comprimés pelliculés à 1000 mg : boîtes de 30 - 60 et 90 comprimés.
- Comprimés pelliculés à 850 mg : boîtes de 30 et 60 comprimés.
- Comprimés pelliculés à 500 mg : boîte de 50 comprimés.

## Composition :

### ADO® 1000 mg

Metformine chlorhydrate ..... 1000mg  
(soit en metformine 780mg)

Excipients q.s.p. .... comprimé

### ADO® 850 mg

Metformine chlorhydrate ..... 850mg  
(soit en metformine 663mg)

Excipients q.s.p. .... 1 comprimé

### ADO® 500 mg

Metformine chlorhydrate ..... 500mg  
(soit en metformine 390mg)

Excipients q.s.p. .... 1 comprimé

## Propriétés :

la metformine est un antidiabétique de la famille des biguanides.

## Indications :

- Traitement du diabète de type 2, lorsque le régime alimentaire et l'exercice physique ne sont pas suffisants pour rétablir l'équilibre glycémique.
- ADO® peut être utilisé seul ou en association avec des antidiabétiques oraux ou avec l'insuline.

## Contre-indications :

- Hypersensibilité au chlorhydrate de metformine,
- Diabète acidocétosique, précoma diabétique,
- Insuffisance rénale ou altération de la fonction rénale,
- Affections aiguës susceptibles d'altérer la fonction rénale telles que déshydratation, infection grave, choc, administration intramusculaire des produits de contraste iodés,
- Maladie aiguë ou chronique pouvant entraîner une hypoxie tissulaire telle que : insuffisance cardiaque ou respiratoire, infarctus de myocarde récent, choc...
- Insuffisance hépatocellulaire, intoxication alcoolique aiguë,
- Allaitement ;
- Exploration des produits de contraste (UV-angiographie) en règle générale, à éviter chez les diabétiques, en cas de nécessité, interrompre le traitement 48 h avant et ne reprendre que 48 h après l'examen.

## Précautions d'emploi :

La metformine peut provoquer une complication très rare mais grave appelée acidose lactique, en particulier si vos reins ne fonctionnent pas correctement. Le risque d'acidose lactique est également accru en cas de diabète non contrôlé, de jeûne prolongé ou de consommation d'alcool. Les symptômes de l'acidose lactique sont des vomissements, des maux de ventre (douleurs abdominales) avec crampes musculaires, une

s  
in

trouvez dans cette situation, vous aurez peut-être besoin d'être hospitalisé(e) immédiatement pour recevoir un traitement car l'acidose lactique peut conduire à un coma. Arrêtez tout de suite de prendre ADO® et contactez immédiatement un médecin ou l'hôpital le plus proche.

ADO à lui seul ne provoque pas d'hypoglycémie (taux de sucre dans le sang trop faible). Cependant, si vous prenez ADO® en même temps que d'autres médicaments pour traiter le diabète qui peuvent engendrer une hypoglycémie (comme les sulfamides hypoglycémisants, l'insuline, les méglitinides), il y a un risque d'hypoglycémie. Si vous ressentez des symptômes d'hypoglycémie, tels que des faiblesses, des vertiges, une augmentation de la transpiration, des battements de cœur rapides, des troubles de la vision ou des difficultés à vous concentrer, boire ou manger quelque chose contenant du sucre devrait vous aider à vous sentir mieux.

## Interactions médicamenteuses et autres interactions :

Ne consommez pas d'alcool pendant que vous prenez ce médicament. L'alcool peut augmenter les risques d'acidose lactique, particulièrement si votre foie est défaillant ou si vous êtes en sous-nutrition. Ceci s'applique également aux médicaments contenant de l'alcool.

Prévenez votre médecin si vous prenez ADO® en même temps que l'un des médicaments suivants. Il pourra alors être nécessaire de contrôler plus souvent votre glycémie ou d'ajuster la dose de ADO® :

- Si vous devez recevoir une injection de produit de contraste à base d'iode dans votre circulation sanguine, par exemple pour un examen radiographique ou un scanner, vous devrez arrêter de prendre ADO® un certain temps avant et après de tels examens.

- diurétiques (utilisés pour éliminer une partie de l'eau de l'organisme en augmentant la production d'urine),
  - agonistes des récepteurs bêta-2-adrénérgiques comme le salbutamol ou la terbutaline (utilisés pour traiter l'asthme),
  - corticostéroïdes (utilisés pour traiter diverses affections, notamment des inflammations sévères de la peau ou l'asthme),
  - autres médicaments utilisés pour traiter le diabète.
- Si vous prenez ou avez pris récemment un autre médicament, y compris un médicament obtenu sans ordonnance, parlez-en à votre médecin ou à votre pharmacien.

## Grossesse et allaitement :

### Grossesse :

Lorsqu'une grossesse est envisagée ou pendant la grossesse, il est recommandé de ne pas traiter le diabète par la metformine mais d'utiliser l'insuline pour maintenir une glycémie aussi normale que possible, afin de réduire les risques de malformations fœtales.

## Formes et Présentations :

- Comprimés pelliculés à 1000 mg : boîtes de 30 - 60 et 90 comprimés.
- Comprimés pelliculés à 850 mg : boîtes de 30 et 60 comprimés.
- Comprimés pelliculés à 500 mg : boîte de 50 comprimés.

## Composition :

### ADO® 1000 mg

Metformine chlorhydrate ..... 1000mg  
(soit en metformine 780mg)

Excipients q.s.p. .... comprimé

### ADO® 850 mg

Metformine chlorhydrate ..... 850mg  
(soit en metformine 663mg)

Excipients q.s.p. .... 1 comprimé

### ADO® 500 mg

Metformine chlorhydrate ..... 500mg  
(soit en metformine 390mg)

Excipients q.s.p. .... 1 comprimé

## Propriétés :

la metformine est un antidiabétique de la famille des biguanides.

## Indications :

- Traitement du diabète de type 2, lorsque le régime alimentaire et l'exercice physique ne sont pas suffisants pour rétablir l'équilibre glycémique.
- ADO® peut être utilisé seul ou en association avec des antidiabétiques oraux ou avec l'insuline.

## Contre-indications :

- Hypersensibilité au chlorhydrate de metformine,
- Diabète acidocétosique, précoma diabétique,
- Insuffisance rénale ou altération de la fonction rénale,
- Affections aiguës susceptibles d'altérer la fonction rénale telles que déshydratation, infection grave, choc, administration intramusculaire des produits de contraste iodés,
- Maladie aiguë ou chronique pouvant entraîner une hypoxie tissulaire telle que : insuffisance cardiaque ou respiratoire, infarctus de myocarde récent, choc...
- Insuffisance hépatocellulaire, intoxication alcoolique aiguë,
- Allaitement ;
- Exploration des produits de contraste (UV-angiographie) en règle générale, à éviter chez les diabétiques, en cas de nécessité, interrompre le traitement 48 h avant et ne reprendre que 48 h après l'examen.

## Précautions d'emploi :

La metformine peut provoquer une complication très rare mais grave appelée acidose lactique, en particulier si vos reins ne fonctionnent pas correctement. Le risque d'acidose lactique est également accru en cas de diabète non contrôlé, de jeûne prolongé ou de consommation d'alcool. Les symptômes de l'acidose lactique sont des vomissements, des maux de ventre (douleurs abdominales) avec crampes musculaires, une

s  
in

trouvez dans cette situation, vous aurez peut-être besoin d'être hospitalisé(e) immédiatement pour recevoir un traitement car l'acidose lactique peut conduire à un coma. Arrêtez tout de suite de prendre ADO® et contactez immédiatement un médecin ou l'hôpital le plus proche.

ADO à lui seul ne provoque pas d'hypoglycémie (taux de sucre dans le sang trop faible). Cependant, si vous prenez ADO® en même temps que d'autres médicaments pour traiter le diabète qui peuvent engendrer une hypoglycémie (comme les sulfamides hypoglycémisants, l'insuline, les méglitinides), il y a un risque d'hypoglycémie. Si vous ressentez des symptômes d'hypoglycémie, tels que des faiblesses, des vertiges, une augmentation de la transpiration, des battements de cœur rapides, des troubles de la vision ou des difficultés à vous concentrer, boire ou manger quelque chose contenant du sucre devrait vous aider à vous sentir mieux.

## Interactions médicamenteuses et autres interactions :

Ne consommez pas d'alcool pendant que vous prenez ce médicament. L'alcool peut augmenter les risques d'acidose lactique, particulièrement si votre foie est défaillant ou si vous êtes en sous-nutrition. Ceci s'applique également aux médicaments contenant de l'alcool.

Prévenez votre médecin si vous prenez ADO® en même temps que l'un des médicaments suivants. Il pourra alors être nécessaire de contrôler plus souvent votre glycémie ou d'ajuster la dose de ADO® :

- Si vous devez recevoir une injection de produit de contraste à base d'iode dans votre circulation sanguine, par exemple pour un examen radiographique ou un scanner, vous devrez arrêter de prendre ADO® un certain temps avant et après de tels examens.

- diurétiques (utilisés pour éliminer une partie de l'eau de l'organisme en augmentant la production d'urine),
  - agonistes des récepteurs bêta-2-adrénérgiques comme le salbutamol ou la terbutaline (utilisés pour traiter l'asthme),
  - corticostéroïdes (utilisés pour traiter diverses affections, notamment des inflammations sévères de la peau ou l'asthme),
  - autres médicaments utilisés pour traiter le diabète.
- Si vous prenez ou avez pris récemment un autre médicament, y compris un médicament obtenu sans ordonnance, parlez-en à votre médecin ou à votre pharmacien.

## Grossesse et allaitement :

### Grossesse :

Lorsqu'une grossesse est envisagée ou pendant la grossesse, il est recommandé de ne pas traiter le diabète par la metformine mais d'utiliser l'insuline pour maintenir une glycémie aussi normale que possible, afin de réduire les risques de malformations fœtales.



## Formes et Présentations :

- Comprimés pelliculés à 1000 mg : boîtes de 30 - 60 et 90 comprimés.
- Comprimés pelliculés à 850 mg : boîtes de 30 et 60 comprimés.
- Comprimés pelliculés à 500 mg : boîte de 50 comprimés.

## Composition :

### ADO® 1000 mg

Metformine chlorhydrate ..... 1000mg  
(soit en metformine 780mg)

Excipients q.s.p. .... comprimé

### ADO® 850 mg

Metformine chlorhydrate ..... 850mg  
(soit en metformine 663mg)

Excipients q.s.p. .... 1 comprimé

### ADO® 500 mg

Metformine chlorhydrate ..... 500mg  
(soit en metformine 390mg)

Excipients q.s.p. .... 1 comprimé

## Propriétés :

la metformine est un antidiabétique de la famille des biguanides.

## Indications :

- Traitement du diabète de type 2, lorsque le régime alimentaire et l'exercice physique ne sont pas suffisants pour rétablir l'équilibre glycémique.
- ADO® peut être utilisé seul ou en association avec des antidiabétiques oraux ou avec l'insuline.

## Contre-indications :

- Hypersensibilité au chlorhydrate de metformine,
- Diabète acidocétosique, précoma diabétique,
- Insuffisance rénale ou altération de la fonction rénale,
- Affections aiguës susceptibles d'altérer la fonction rénale telles que déshydratation, infection grave, choc, administration intramusculaire des produits de contraste iodés,
- Maladie aiguë ou chronique pouvant entraîner une hypoxie tissulaire telle que : insuffisance cardiaque ou respiratoire, infarctus de myocarde récent, choc...
- Insuffisance hépatocellulaire, intoxication alcoolique aiguë,
- Allaitement ;
- Exploration des produits de contraste (UV-angiographie) en règle générale, à éviter chez les diabétiques, en cas de nécessité, interrompre le traitement 48 h avant et ne reprendre que 48 h après l'examen.

## Précautions d'emploi :

La metformine peut provoquer une complication très rare mais grave appelée acidose lactique, en particulier si vos reins ne fonctionnent pas correctement. Le risque d'acidose lactique est également accru en cas de diabète non contrôlé, de jeûne prolongé ou de consommation d'alcool. Les symptômes de l'acidose lactique sont des vomissements, des maux de ventre (douleurs abdominales) avec crampes musculaires, une

s  
in

trouvez dans cette situation, vous aurez peut-être besoin d'être hospitalisé(e) immédiatement pour recevoir un traitement car l'acidose lactique peut conduire à un coma. Arrêtez tout de suite de prendre ADO® et contactez immédiatement un médecin ou l'hôpital le plus proche.

ADO à lui seul ne provoque pas d'hypoglycémie (taux de sucre dans le sang trop faible). Cependant, si vous prenez ADO® en même temps que d'autres médicaments pour traiter le diabète qui peuvent engendrer une hypoglycémie (comme les sulfamides hypoglycémisants, l'insuline, les méglitinides), il y a un risque d'hypoglycémie. Si vous ressentez des symptômes d'hypoglycémie, tels que des faiblesses, des vertiges, une augmentation de la transpiration, des battements de cœur rapides, des troubles de la vision ou des difficultés à vous concentrer, boire ou manger quelque chose contenant du sucre devrait vous aider à vous sentir mieux.

## Interactions médicamenteuses et autres interactions :

Ne consommez pas d'alcool pendant que vous prenez ce médicament. L'alcool peut augmenter les risques d'acidose lactique, particulièrement si votre foie est défaillant ou si vous êtes en sous-nutrition. Ceci s'applique également aux médicaments contenant de l'alcool.

Prévenez votre médecin si vous prenez ADO® en même temps que l'un des médicaments suivants. Il pourra alors être nécessaire de contrôler plus souvent votre glycémie ou d'ajuster la dose de ADO® :

- Si vous devez recevoir une injection de produit de contraste à base d'iode dans votre circulation sanguine, par exemple pour un examen radiographique ou un scanner, vous devrez arrêter de prendre ADO® un certain temps avant et après de tels examens.

- diurétiques (utilisés pour éliminer une partie de l'eau de l'organisme en augmentant la production d'urine),
  - agonistes des récepteurs bêta-2-adrénérgiques comme le salbutamol ou la terbutaline (utilisés pour traiter l'asthme),
  - corticostéroïdes (utilisés pour traiter diverses affections, notamment des inflammations sévères de la peau ou l'asthme),
  - autres médicaments utilisés pour traiter le diabète.
- Si vous prenez ou avez pris récemment un autre médicament, y compris un médicament obtenu sans ordonnance, parlez-en à votre médecin ou à votre pharmacien.

## Grossesse et allaitement :

### Grossesse :

Lorsqu'une grossesse est envisagée ou pendant la grossesse, il est recommandé de ne pas traiter le diabète par la metformine mais d'utiliser l'insuline pour maintenir une glycémie aussi normale que possible, afin de réduire les risques de malformations fœtales.

## Formes et Présentations :

- Comprimés pelliculés à 1000 mg : boîtes de 30 - 60 et 90 comprimés.
- Comprimés pelliculés à 850 mg : boîtes de 30 et 60 comprimés.
- Comprimés pelliculés à 500 mg : boîte de 50 comprimés.

## Composition :

### ADO® 1000 mg

Metformine chlorhydrate ..... 1000mg  
(soit en metformine 780mg)

Excipients q.s.p. .... comprimé

### ADO® 850 mg

Metformine chlorhydrate ..... 850mg  
(soit en metformine 663mg)

Excipients q.s.p. .... 1 comprimé

### ADO® 500 mg

Metformine chlorhydrate ..... 500mg  
(soit en metformine 390mg)

Excipients q.s.p. .... 1 comprimé

## Propriétés :

la metformine est un antidiabétique de la famille des biguanides.

## Indications :

- Traitement du diabète de type 2, lorsque le régime alimentaire et l'exercice physique ne sont pas suffisants pour rétablir l'équilibre glycémique.
- ADO® peut être utilisé seul ou en association avec des antidiabétiques oraux ou avec l'insuline.

## Contre-indications :

- Hypersensibilité au chlorhydrate de metformine,
- Diabète acidocétosique, précoma diabétique,
- Insuffisance rénale ou altération de la fonction rénale,
- Affections aiguës susceptibles d'altérer la fonction rénale telles que déshydratation, infection grave, choc, administration intramusculaire des produits de contraste iodés,
- Maladie aiguë ou chronique pouvant entraîner une hypoxie tissulaire telle que : insuffisance cardiaque ou respiratoire, infarctus de myocarde récent, choc...
- Insuffisance hépatocellulaire, intoxication alcoolique aiguë,
- Allaitement ;
- Exploration des produits de contraste (UV-angiographie) en règle générale, à éviter chez les diabétiques, en cas de nécessité, interrompre le traitement 48 h avant et ne reprendre que 48 h après l'examen.

## Précautions d'emploi :

La metformine peut provoquer une complication très rare mais grave appelée acidose lactique, en particulier si vos reins ne fonctionnent pas correctement. Le risque d'acidose lactique est également accru en cas de diabète non contrôlé, de jeûne prolongé ou de consommation d'alcool. Les symptômes de l'acidose lactique sont des vomissements, des maux de ventre (douleurs abdominales) avec crampes musculaires, une

s  
in

trouvez dans cette situation, vous aurez peut-être besoin d'être hospitalisé(e) immédiatement pour recevoir un traitement car l'acidose lactique peut conduire à un coma. Arrêtez tout de suite de prendre ADO® et contactez immédiatement un médecin ou l'hôpital le plus proche.

ADO à lui seul ne provoque pas d'hypoglycémie (taux de sucre dans le sang trop faible). Cependant, si vous prenez ADO® en même temps que d'autres médicaments pour traiter le diabète qui peuvent engendrer une hypoglycémie (comme les sulfamides hypoglycémisants, l'insuline, les méglitinides), il y a un risque d'hypoglycémie. Si vous ressentez des symptômes d'hypoglycémie, tels que des faiblesses, des vertiges, une augmentation de la transpiration, des battements de cœur rapides, des troubles de la vision ou des difficultés à vous concentrer, boire ou manger quelque chose contenant du sucre devrait vous aider à vous sentir mieux.

## Interactions médicamenteuses et autres interactions :

Ne consommez pas d'alcool pendant que vous prenez ce médicament. L'alcool peut augmenter les risques d'acidose lactique, particulièrement si votre foie est défaillant ou si vous êtes en sous-nutrition. Ceci s'applique également aux médicaments contenant de l'alcool.

Prévenez votre médecin si vous prenez ADO® en même temps que l'un des médicaments suivants. Il pourra alors être nécessaire de contrôler plus souvent votre glycémie ou d'ajuster la dose de ADO® :

- Si vous devez recevoir une injection de produit de contraste à base d'iode dans votre circulation sanguine, par exemple pour un examen radiographique ou un scanner, vous devrez arrêter de prendre ADO® un certain temps avant et après de tels examens.

- diurétiques (utilisés pour éliminer une partie de l'eau de l'organisme en augmentant la production d'urine),
  - agonistes des récepteurs bêta-2-adrénérgiques comme le salbutamol ou la terbutaline (utilisés pour traiter l'asthme),
  - corticostéroïdes (utilisés pour traiter diverses affections, notamment des inflammations sévères de la peau ou l'asthme),
  - autres médicaments utilisés pour traiter le diabète.
- Si vous prenez ou avez pris récemment un autre médicament, y compris un médicament obtenu sans ordonnance, parlez-en à votre médecin ou à votre pharmacien.

## Grossesse et allaitement :

### Grossesse :

Lorsqu'une grossesse est envisagée ou pendant la grossesse, il est recommandé de ne pas traiter le diabète par la metformine mais d'utiliser l'insuline pour maintenir une glycémie aussi normale que possible, afin de réduire les risques de malformations fœtales.



## Formes et Présentations :

- Comprimés pelliculés à 1000 mg : boîtes de 30 - 60 et 90 comprimés.
- Comprimés pelliculés à 850 mg : boîtes de 30 et 60 comprimés.
- Comprimés pelliculés à 500 mg : boîte de 50 comprimés.

## Composition :

### ADO® 1000 mg

Metformine chlorhydrate ..... 1000mg  
(soit en metformine 780mg)

Excipients q.s.p. .... comprimé

### ADO® 850 mg

Metformine chlorhydrate ..... 850mg  
(soit en metformine 663mg)

Excipients q.s.p. .... 1 comprimé

### ADO® 500 mg

Metformine chlorhydrate ..... 500mg  
(soit en metformine 390mg)

Excipients q.s.p. .... 1 comprimé

## Propriétés :

la metformine est un antidiabétique de la famille des biguanides.

## Indications :

- Traitement du diabète de type 2, lorsque le régime alimentaire et l'exercice physique ne sont pas suffisants pour rétablir l'équilibre glycémique.
- ADO® peut être utilisé seul ou en association avec des antidiabétiques oraux ou avec l'insuline.

## Contre-indications :

- Hypersensibilité au chlorhydrate de metformine,
- Diabète acidocétosique, précoma diabétique,
- Insuffisance rénale ou altération de la fonction rénale,
- Affections aiguës susceptibles d'altérer la fonction rénale telles que déshydratation, infection grave, choc, administration intramusculaire des produits de contraste iodés,
- Maladie aiguë ou chronique pouvant entraîner une hypoxie tissulaire telle que : insuffisance cardiaque ou respiratoire, infarctus de myocarde récent, choc...
- Insuffisance hépatocellulaire, intoxication alcoolique aiguë,
- Allaitement ;
- Exploration des produits de contraste (UV-angiographie) en règle générale, à éviter chez les diabétiques, en cas de nécessité, interrompre le traitement 48 h avant et ne reprendre que 48 h après l'examen.

## Précautions d'emploi :

La metformine peut provoquer une complication très rare mais grave appelée acidose lactique, en particulier si vos reins ne fonctionnent pas correctement. Le risque d'acidose lactique est également accru en cas de diabète non contrôlé, de jeûne prolongé ou de consommation d'alcool. Les symptômes de l'acidose lactique sont des vomissements, des maux de ventre (douleurs abdominales) avec crampes musculaires, une

s  
in

trouvez dans cette situation, vous aurez peut-être besoin d'être hospitalisé(e) immédiatement pour recevoir un traitement car l'acidose lactique peut conduire à un coma. Arrêtez tout de suite de prendre ADO® et contactez immédiatement un médecin ou l'hôpital le plus proche.

ADO à lui seul ne provoque pas d'hypoglycémie (taux de sucre dans le sang trop faible). Cependant, si vous prenez ADO® en même temps que d'autres médicaments pour traiter le diabète qui peuvent engendrer une hypoglycémie (comme les sulfamides hypoglycémisants, l'insuline, les méglitinides), il y a un risque d'hypoglycémie. Si vous ressentez des symptômes d'hypoglycémie, tels que des faiblesses, des vertiges, une augmentation de la transpiration, des battements de cœur rapides, des troubles de la vision ou des difficultés à vous concentrer, boire ou manger quelque chose contenant du sucre devrait vous aider à vous sentir mieux.

## Interactions médicamenteuses et autres interactions :

Ne consommez pas d'alcool pendant que vous prenez ce médicament. L'alcool peut augmenter les risques d'acidose lactique, particulièrement si votre foie est défaillant ou si vous êtes en sous-nutrition. Ceci s'applique également aux médicaments contenant de l'alcool.

Prévenez votre médecin si vous prenez ADO® en même temps que l'un des médicaments suivants. Il pourra alors être nécessaire de contrôler plus souvent votre glycémie ou d'ajuster la dose de ADO® :

- Si vous devez recevoir une injection de produit de contraste à base d'iode dans votre circulation sanguine, par exemple pour un examen radiographique ou un scanner, vous devrez arrêter de prendre ADO® un certain temps avant et après de tels examens.

- diurétiques (utilisés pour éliminer une partie de l'eau de l'organisme en augmentant la production d'urine),
  - agonistes des récepteurs bêta-2-adrénérgiques comme le salbutamol ou la terbutaline (utilisés pour traiter l'asthme),
  - corticostéroïdes (utilisés pour traiter diverses affections, notamment des inflammations sévères de la peau ou l'asthme),
  - autres médicaments utilisés pour traiter le diabète.
- Si vous prenez ou avez pris récemment un autre médicament, y compris un médicament obtenu sans ordonnance, parlez-en à votre médecin ou à votre pharmacien.

## Grossesse et allaitement :

### Grossesse :

Lorsqu'une grossesse est envisagée ou pendant la grossesse, il est recommandé de ne pas traiter le diabète par la metformine mais d'utiliser l'insuline pour maintenir une glycémie aussi normale que possible, afin de réduire les risques de malformations fœtales.

# Русский

Тест-полоски

Для определения глюкозы в цельной крови с использованием глюкометров On Call® Plus, On Call® EZ и On Call® EZ II.

Для самодиагностики и профессионального использования.

Упаковка содержит:

- 25 тест-полосок
- Кодовую пластинку
- Инструкцию-вкладыш

## كرت الضمان

أشرطة الفحص

لفحص السكر في الدم الكامل باستخدام جهازي القياس

On Call® EZ II و On Call® EZ, On Call® Plus

لمراقبة السكر في الدم. للفحص الذاتي والاستخدام المهني.

المحتويات:

- 25 أشرطة الفحص
- رقيقة الكود
- نشرة الحزمة

# On Call® Plus

## Blood Glucose Test Strips

# 25

For testing glucose in whole blood using the On Call® Plus, On Call® EZ and On Call® EZ II blood glucose meters.

For self testing and professional use.

Contents:  
25 Test Strips  
Code Chip  
Package Insert



25



CE 0123

©2014 ACON Laboratories, Inc.





# Русский

Тест-полоски

Для определения глюкозы в цельной крови с использованием глюкометров On Call® Plus, On Call® EZ и On Call® EZ II.

Для самодиагностики и профессионального использования.

Упаковка содержит:

- 25 тест-полосок
- Кодовую пластинку
- Инструкцию-вкладыш

## كرت الضمان

أشرطة الفحص

لفحص السكر في الدم الكامل باستخدام جهازي القياس

On Call® EZ II و On Call® EZ, On Call® Plus

لمراقبة السكر في الدم. للفحص الذاتي والاستخدام المهني.

المحتويات:

- 25 أشرطة الفحص
- رقيقة الكود
- نشرة الحزمة

# On Call® Plus

## Blood Glucose Test Strips

# 25

For testing glucose in whole blood using the On Call® Plus, On Call® EZ and On Call® EZ II blood glucose meters.

For self testing and professional use.

Contents:  
25 Test Strips  
Code Chip  
Package Insert



25



CE 0123

©2014 ACON Laboratories, Inc.



# PARA4YOU

FACTURE N° FA 20200204

DATE : 04/02/2020

CLIENT: Mme KASSEDE FATIMA

Bd Ibnou Sina N° 8 Résidence Assaada, Hay Hassani .

Tel : 0522890985 E-mail : para4you1@gmail.com

Casablanca

MAROC

DESIGNATION	Qté	P.U/DH	TOTAL
BANDELETTES ON-CALL PLUS/25	2	90,00	180,00

PARA4YOU  
Casablanca  
Tél: 05 22 89 09 85

TOTAL à payer/DH

180,00

Arretée la presente facture à la somme de CENT QUATRE VINGT DIRHAMS

SARL AU CAPITAL SOCIAL : 200.000,00 DH - I.F : 40215764  
CNSS : 8484595 - PATENTE : 37988931 ICE:000222230000016



Id :250220

25/02/2020 09:19:59

Kassed, Fatima

Indéfini --- (---) Indéfini

Taille :0 cm Poids :0 kg TA :0/0 mmHg

FC: 73 bpm

PR: 190 ms

QRS: 74 ms

QT/QTcH: 394/417 ms

QTcB: 435 ms

QTcF: 421 ms

Rvs-6/Sv1 : 1.11/1.09 mV

Sok-Lyon : 2.20 mV

Axe: 64/-26/81 °

\*RAPPORT NON CONFIRMÉ\*

Méd. :

Technicien :

Commentaires :

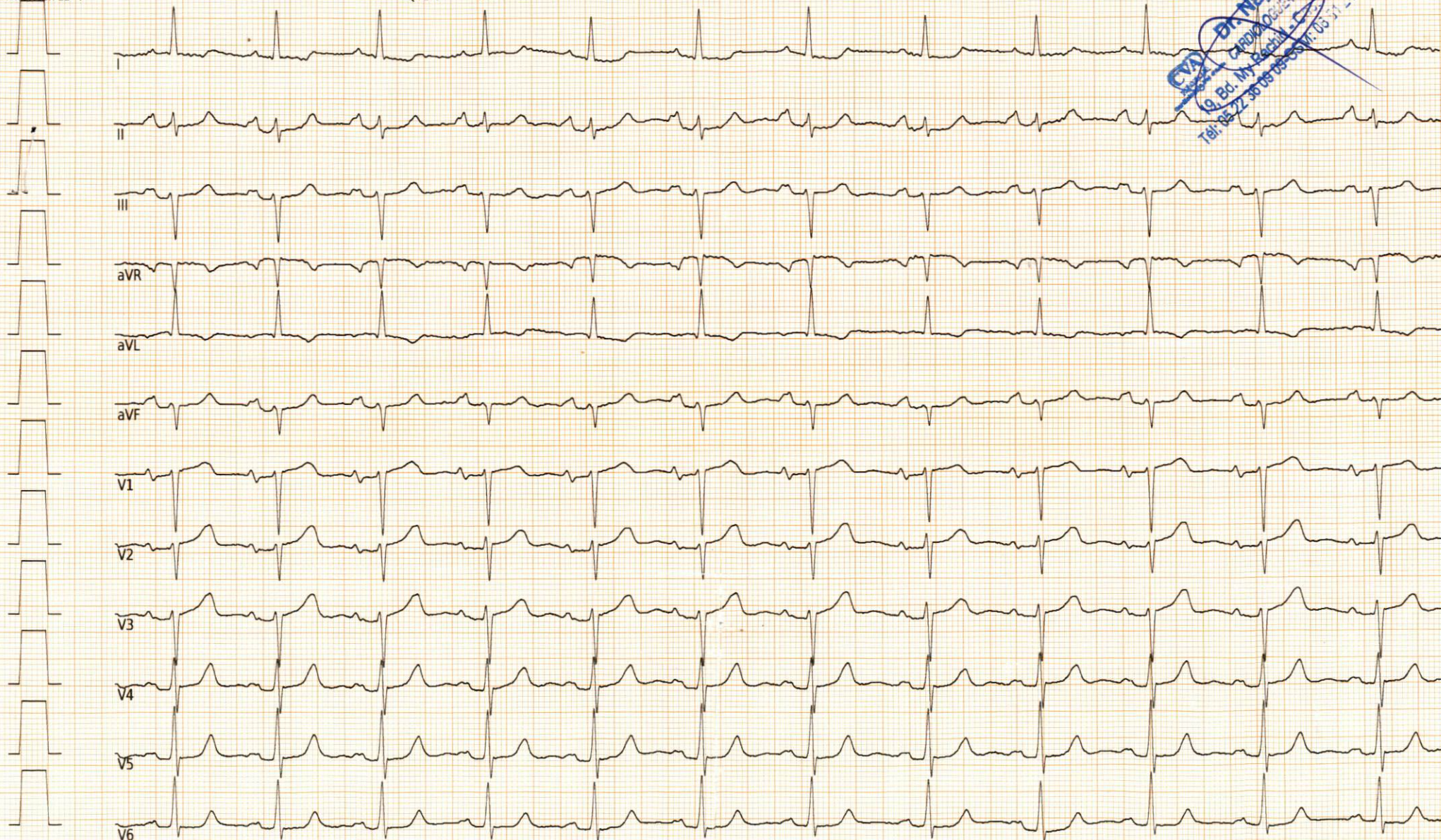

Dép. :

25mm/s 10mm/mV 0.05-25Hz/50Hz Cardioline ECG200+ v.2.01.5558