

Date de dépôt : 05/05/2020



# RELEVÉ DES FRAIS ET HONORAIRES

Dates des Actes	Natures des Actes	Nombre et Coefficient	Montant détaillé des Honoraires	Cachet et signature du Médecin attestant le Paiement des Actes
04/05/20	Actes		300	

# EXECUTION DES ORDONNANCES

Cachet du Pharmacien ou du Fournisseur	Date	Montant de la Facture
Pharmacie du Jura TAHRI JOUTEI Rachid 29, Bis Rue Oussama Benou Zaid Casablanca - Tél.: 05 22-25 34 41	04/05/20	1963,40

# ANALYSES - RADIOGRAPHIES

Cachet et signature du Laboratoire et du Radiologue	Date	Désignation des Coefficients	Montant des Honoraires

# AUXILIAIRES MEDICAUX

Cachet et signature du Praticien	Date des Soins	Nombre				Montant détaillé des Honoraires
		AM	PC	IM	IV	

VOLET ADHERENT

\* Il est entendu que le règlement est conditionné par la fourniture de tous les justificatifs exigés par la Mutuelle.

# RELEVÉ DES FRAIS ET HONORAIRES

Le praticien est prié de préciser la dent traitée, l'acte pratiqué en indiquant la nature des soins.

Important :

Veillez joindre les radiographies en cas de prothèses ou de traitement canaux, ainsi que le bilan de

SOINS DENTAIRES	Dents Traitées	Nature des Soins	Coefficient																					
				Coefficient DES TRAVAUX																				
				MONTANTS DES SOINS																				
				DEBUT D'EXECUTION																				
				FIN D'EXECUTION																				
O.D.F PROTHESES DENTAIRES	DETERMINATION DU COEFFICIENT MASTICATOIRE																							
	<table border="1"> <tr> <td>H</td> <td></td> <td></td> </tr> <tr> <td>25533412</td> <td>21433552</td> <td></td> </tr> <tr> <td>00000000</td> <td>00000000</td> <td></td> </tr> <tr> <td>D</td> <td></td> <td>G</td> </tr> <tr> <td>00000000</td> <td>00000000</td> <td></td> </tr> <tr> <td>35533411</td> <td>11433553</td> <td></td> </tr> <tr> <td>B</td> <td></td> <td></td> </tr> </table>		H			25533412	21433552		00000000	00000000		D		G	00000000	00000000		35533411	11433553		B			Coefficient DES TRAVAUX
	H																							
	25533412	21433552																						
	00000000	00000000																						
	D		G																					
	00000000	00000000																						
	35533411	11433553																						
	B																							
	(Création, remont, adjonction) Fonctionnel, Thérapeutique, nécessaire à la profession		MONTANTS DES SOINS																					
			DATE DU DEVIS																					
		DATE DE L'EXECUTION																						

VISA ET CACHET DU PRATICIEN ATTESTANT LE DEVIS

VISA ET CACHET DU PRATICIEN ATTESTANT L'EXECUTION

**Docteur Hayat NAJH**

**الدكتورة حياة ناجح**

**Cardiologue**



**إختصاصية في أمراض القلب و الشرايين**

Diplômée de la faculté de médecine de Casablanca  
Ancien interne à l'hôpital de la Timone à Marseille  
Ancien interne du CHU Ibn Rochd de Casablanca  
Diplômée en Echocardiographie de l'Université Bordeaux Segalen  
Diplômée en cardiologie pédiatrique de l'Université Paris Descartes  
Diplômée en imagerie vasculaire de l'Université Paris Sud

خريجة كلية الطب بالدار البيضاء  
طبيبة داخلية سابقا بمستشفى مارسيليا بفرنسا  
طبيبة داخلية سابقا بمستشفى ابن رشد بالدار البيضاء  
حاصلة على شهادة فحص القلب بالصدى من جامعة بوردو بفرنسا  
حاصلة على شهادة فحص الشرايين والأوعية بالصدى من جامعة باريس  
حاصلة على شهادة أمراض القلب للأطفال من كلية الطب بباريس

Casablanca, le : 04/05/2020

117600 Bankarti khouma 29400x4

① - Overam 100mg 1 flj buster 6810x4

② - Ruxer 100mg 1 flj buster 10460x4

③ - Sectal 400mg 1 flj buster 4670x2

④ - Zylis 100mg 1 flj buster

1963.40 (4 mois)



Bd. Afghanistan, Derb Houria, Bloc 225, N°1, 2ème Etage, Hay Hassani, Casablanca

شارع أفغانستان، درب الحورية، بلوك 225، رقم 1، الطابق الثاني، الحي الحسناني، الدار البيضاء

Tél. : 05 22 90 70 51 - GSM : 06 62 69 23 99

Pharmacie du Jura  
TAHRI JOUTEI Rachid  
124, Bis Rue Oussama Binou Zeid  
Casablanca - Tél. : 05 22 25 34 41



**ZYLORIC® 100 mg, 200 mg et 300 mg, comprimés**

## ALLOPURINOL

**Veillez lire attentivement le médicament car elle conti-**

- Gardez cette notice, vous
- Si vous avez d'autres que
- ou à votre pharmacien ou v
- Ce médicament vous a
- d'autres personnes. Il po
- sont identiques aux votre
- Si l'un des effets indér
- indésirable non mentionn
- votre pharmacien.

LOT 19166

EXP 07 202

PPV 46.70 D

Ne avant de prendre ce  
tantes pour vous.

Ne le donnez pas à  
des signes de leur maladie

**Que contient cette notice :**

1. Qu'est-ce que ZYLORIC comprimés, et dans quels cas est-il utilisé ?
2. Quelles sont les informations à connaître avant de prendre ZYLORIC, comprimés ?
3. Comment prendre ZYLORIC comprimés ?
4. Quels sont les effets indésirables éventuels ?
5. Comment conserver ZYLORIC comprimés ?
6. Informations supplémentaires.

1. QU'EST-CE QUE ZYLORIC comprimés, ET DANS QUELS CAS EST-IL UTILISÉ ?

Les comprimés de ZYLORIC contiennent un principe actif appelé l'allopurinol. Il agit en ralentissant la vitesse de certaines réactions chimiques dans votre organisme afin de diminuer le taux d'acide urique dans le sang et les urines. ZYLORIC, comprimé est utilisé pour réduire ou prévenir la formation de dépôts d'urate/d'acide urique lorsque votre organisme produit en trop grande quantité une substance appelée l'acide urique. Ces dépôts sont responsables de la goutte ou de certains types de calculs rénaux ou de certains autres types de problèmes rénaux.

2. QUELLES SONT LES INFORMATIONS A CONNAITRE AVANT DE PRENDRE ZYLORIC comprimés ?

Si votre médecin vous a informé(e) d'une intolérance à certains sucres, contactez-le avant de prendre ce médicament.

**Ne prenez jamais ZYLORIC, comprimé :**

- En cas d'allergie connue à l'allopurinol ou à l'un des constituants du produit mentionnés dans la rubrique 6.
- Chez l'enfant de moins de 6 ans (contre-indication liée à la forme pharmaceutique).

En cas de doute, il est indispensable de demander l'avis de votre médecin ou de votre pharmacien.

**Avertissements et précautions :**

Adressez-vous à votre médecin, pharmacien ou infirmier/ère avant de prendre ZYLORIC mg, comprimé si vous :

- Avez des problèmes au niveau de votre foie ou de vos reins.
- Souffrez de problèmes cardiaques ou d'une hypertension artérielle et si vous prenez des diurétiques et/ou un médicament appelé un IEC (inhibiteur de l'enzyme de conversion de l'angiotensine).
- Souffrez actuellement d'une crise de goutte.
- Etes d'origine chinoise, ethnies Han, africaine ou indienne.
- Avez des problèmes de thyroïde.

Faites particulièrement attention avec ZYLORIC, comprimé:

- Des éruptions cutanées ont été signalées chez des patients prenant de l'allopurinol. Fréquemment, l'éruption cutanée peut entraîner des ulcères au niveau de la bouche, de la gorge, du nez, des organes génitaux et une conjonctivite (yeux rouges et gonflés). Ces éruptions cutanées graves sont souvent précédées par des symptômes pseudo-grippaux, fièvre, maux de tête, courbatures, (symptômes ressemblant à la grippe). L'éruption peut évoluer vers une apparition de vésicules sur tout le corps et une desquamation de la peau. En cas d'éruption cutanée ou de symptômes cutanés, arrêtez de prendre

ol et contactez immédiatement votre médecin.

souffrez de calculs rénaux, leur taille peut diminuer et ils pourront  
ns les voies urinaires.

#### **médicaments et ZYLORIC, comprimé**

votre médecin ou pharmacien si vous prenez, avez récemment pris ou  
rendre l'un des médicaments suivants :

lline, utilisée pour des problèmes respiratoires  
ments utilisés pour des convulsions (épilepsie), phénytoïne  
ne (anti-viral), utilisée pour traiter l'herpès ou la varicelle  
ine, utilisée pour traiter une infection par le VIH  
ques (ampicilline ou amoxicilline)  
ments utilisés pour traiter les cancers  
ments utilisés pour réduire la réponse immunologique (Immunosup-  
, par exemple azathioprine ou mercaptopurine)  
ments utilisés pour traiter le diabète  
ments pour les problèmes cardiaques ou l'hypertension artérielle  
es IEC (inhibiteurs de l'enzyme de conversion de l'angiotensine) ou des  
s (pour éliminer l'eau)  
ments utilisés pour fluidifier le sang (anticoagulants), comme la

re médicament utilisé pour traiter la goutte.

avertir votre médecin ou votre pharmacien si vous prenez, avez  
nt pris tout autre médicament, notamment des médicaments obtenus  
nnance, y compris des médicaments à base de plantes.

#### **Le et allaitement**

tes enceinte ou que vous allaitez, si vous pensez être enceinte ou  
une grossesse, demandez conseil à votre médecin ou pharmacien  
prendre ce médicament.

n de ce médicament est déconseillée, sauf avis contraire de votre  
pendant la grossesse.

du passage de ce médicament dans le lait maternel, il est donc  
de ne pas prendre ZYLORIC, comprimé au cours de l'allaitement.

#### **de véhicules et utilisation de machines**

rares cas, la prise de ce médicament peut entraîner des étourdisse-  
es vertiges, ou des problèmes de coordination. Si c'est le cas, ne  
pas ou n'utilisez pas d'outils ou de machines.

#### **excipients à effet notoire: Lactose.**

médecin vous a dit que vous aviez une intolérance à certains sucres,  
votre médecin avant de prendre ce médicament.

n de ce médicament est déconseillée chez les patients présentant une  
e au galactose, un déficit en lactase de Lapp ou un syndrome de  
tion du glucose ou du galactose (maladies héréditaires rares).

#### **ENT PRENDRE ZYLORIC, comprimé?**

oujours prendre ce médicament en suivant exactement les indications  
médecin ou pharmacien. Vérifiez auprès de votre médecin en cas de

imés doivent être avalés entiers avec un grand verre d'eau après les

gie recommandée est fonction des résultats du taux sanguin en acide

gies recommandées sont comprises entre 100 et 900 mg par jour.  
nencerez généralement avec une faible dose, qui sera augmentée, le  
nt.

es âgé(e) ou si votre fonction hépatique ou rénale est réduite, votre  
pourra vous prescrire une dose plus faible ou vous demander d'espacer  
du médicament. Si vous êtes traité(e) par dialyse deux ou trois fois par  
votre médecin pourra vous prescrire une dose de 300 ou 400 mg qui  
prise immédiatement après votre dialyse.

#### **chez les enfants (âgés de moins de 12 ans)**

gies habituelles sont comprises entre 100 à 400 mg par jour.

#### **ie d'administration**

més sont à avaler tels quels avec un grand verre d'eau, après le

#### **Durée du traitem**

Dans tous les cas

#### **Si vous avez pris**

Prévenez immédi

Emportez avec vo

Les signes d'un s

vertiges.

#### **Si vous oubliez c**

Prenez-la dès qu

moment de prend

dose double pour

#### **Si vous arrêtez c**

N'arrêtez pas de

médecin.

Si vous avez d'ai

plus d'information

#### **4. QUELS SONT**

Comme tous les r

des effets indésira

le monde.

#### **Si vous présente**

immédiatement

spécialiste ou de

#### **Hypersensibilité**

Les signes peuv

#### **Peu fréquents (p**

• Desquamation c

bouche.

• Très rarement, c

soudaine, des pal

#### **Rare, (peuvent a**

• Fièvre et frissons

pau) et sensation

• Réactions d'hyp

articulaires et rés

fonction hépatique

ique).

• Tout changemen

la gorge, du nez,

cloques généralis

• Saignements au

organes génitaux

#### **Très rares (peuv**

• Un choc anaphy

avaient présenté

d'allopurinol.

#### **Si vous ressente**

apparaître avec

#### **Fréquents (peuv**

• Eruption cutanée

d'arrêter immédi

rapidement votre

#### **Peu fréquents (p**

• Douleur de l'es

troubles peuvent

• Anomalies au ni

hépatiques tels qu

#### **Rares (peuvent a**

• Occasionnellem

effets sur votre sa

plus facilement qu

signes d'infection

ont ces problème

rapidement possi

#### **Très rares (peuv**

• Fièvre (tempéraf

• Présence de sar

• Taux élevés de c

• Sentiment génér

**COVERAM® 5 mg / 5 mg**

Périndopril arginine / Amlodipine

**COVERAM® 5 mg / 10 mg** Comprimés

Périndopril arginine / Amlodipine

**COVERAM® 10 mg / 5 mg**

Périndopril arginine / Amlodipine

**COVERAM® 10 mg / 10 mg** Comprimés

Périndopril arginine / Amlodipine

**Veillez Lire attentivement cette notice avant de prendre COVERAM, comprimé. Elle contient des informations importantes pour vous.**

- Gardez cette notice. Vous pourriez avoir besoin de la relire.
- Si vous avez d'autres questions, interrogez votre médecin, votre pharmacien ou votre infirmier/ère.
- Ce médicament vous a été personnellement prescrit. Ne le donnez pas à d'autres personnes. Il pourrait leur être nocif, même si les signes de leur maladie sont identiques aux vôtres.
- Si vous ressentez un quelconque effet indésirable, parlez-en à votre médecin ou à votre pharmacien. Ceci s'applique aussi à tout effet indésirable qui ne serait pas mentionné dans cette notice. (Cf. «Quels sont les effets indésirables éventuels?»)

**Dans cette notice :**

1. Qu'est-ce que COVERAM, comprimé et dans quels cas est-il utilisé ?
2. Quelles sont les informations à connaître avant de prendre COVERAM, comprimé ?
3. Comment prendre COVERAM, comprimé ?
4. Quels sont les effets indésirables éventuels ?
5. Comment conserver COVERAM, comprimé ?
6. Contenu de l'emballage et autres informations.

**1-QU'EST-CE QUE COVERAM, COMPRIMÉ ET DANS QUELS CAS EST-IL UTILISÉ ?**

Classe pharmacothérapeutique : Inhibiteurs de l'enzyme de conversion (IEC) et inhibiteurs calciques

Code ATC : C09BB04

COVERAM, comprimé est indiqué dans le traitement de l'hypertension artérielle et/ou dans le traitement de la maladie coronarienne stable (une maladie où l'alimentation du cœur en sang est réduite ou bloquée).

Les patients qui prennent déjà séparément des comprimés de périndopril et d'amlodipine peuvent à la place recevoir un comprimé de COVERAM, comprimé qui contient les deux principes actifs.

COVERAM, comprimé est une association de deux principes actifs, périndopril et amlodipine.

Le périndopril est un inhibiteur de l'enzyme de conversion (IEC). L'amlodipine est un antagoniste calcique (qui appartient à la classe des dihydropyridines). Ceux-ci agissent en dilatant et en décontractant les vaisseaux sanguins, facilitant ainsi le travail du

Votre médecin vous recommandera normalement d'arrêter de prendre COVERAM comprimé avant d'être enceinte ou dès que vous apprenez que vous êtes enceinte. Votre médecin vous recommandera de prendre un autre médicament à la place de COVERAM, comprimé. COVERAM, comprimé est déconseillé en début de grossesse et ne doit pas être pris si vous êtes enceinte de plus de 3 mois, car cela pourrait nuire gravement à votre enfant.

**Allaitement**

Il a été démontré que l'amlodipine est excrétée dans le lait maternel en petites quantités. Informez votre médecin si vous allaitez ou êtes sur le point de commencer à allaiter. COVERAM, comprimé est déconseillé aux femmes qui allaitent et votre médecin pourrait choisir un autre traitement si vous souhaitez allaiter, surtout si votre enfant est un nouveau-né ou un prématuré.

**Conduite de véhicules et utilisation de machines**

COVERAM, comprimé peut affecter votre capacité à conduire des véhicules et à utiliser des machines.

Si avec le traitement, vous ne vous sentez pas bien, si vous avez la tête qui tourne, si vous vous sentez faible ou fatigué, ou si vous présentez des maux de tête, vous ne devez pas conduire de véhicules ni utiliser de machines et contactez votre médecin immédiatement.

**COVERAM, comprimé contient du lactose monohydraté**

Si votre médecin vous a informé que vous présentez une intolérance à certains sucres, contactez-le avant de prendre ce médicament.

**3. COMMENT PRENDRE COVERAM, COMPRIMÉ ?**

Veillez à toujours prendre ce médicament en suivant exactement les indications de



## 2. QUELLES SONT LES INFORMATIONS À CONNAÎTRE AVANT DE PRENDRE COVERAM, COMPRIMÉ ?

### **Ne prenez jamais COVERAM, comprimé :**

- si vous êtes allergique au péridopril ou à tout autre inhibiteur de l'enzyme de conversion, à l'amlodipine ou aux autres inhibiteurs calciques, ou à l'un des autres composants contenus dans ce médicament (Cf. « Contenu de l'emballage et autres informations »).
  - si vous êtes enceinte depuis plus de 3 mois (Il est également préférable d'éviter de prendre COVERAM, comprimé, en début de grossesse, voir rubrique « Grossesse et Allaitement »).
  - si vous avez déjà eu des symptômes tels que des sifflements respiratoires, un gonflement de la face ou de la langue, des démangeaisons intenses ou des éruptions cutanées sévères lors d'un traitement antérieur par IEC ou si vous ou un membre de votre famille a déjà eu ces symptômes quelles qu'en soient les circonstances (état appelé angioedème).
  - si vous avez du diabète ou une insuffisance rénale et que vous êtes traité par un médicament contenant de l'atiskiren pour diminuer votre pression artérielle.
  - si vous avez un rétrécissement de la valve aortique (sténose aortique) ou un choc cardiogénique (une affection dans laquelle votre cœur est incapable de fournir assez de sang à l'organisme).
  - si vous avez une pression artérielle très basse (hypotension).
  - si vous souffrez d'une insuffisance cardiaque après une crise cardiaque.
  - si vous êtes dialysé(e) ou si vous bénéficiez d'un autre type de filtration sanguine. En fonction de la machine utilisée, COVERAM peut ne pas être adapté.
  - si vous avez des problèmes rénaux avec diminution de l'apport sanguin au niveau rénal (sténose artérielle rénale).
  - si vous êtes actuellement traité par sacubitril/valsartan, un médicament utilisé pour traiter l'insuffisance cardiaque (voir « Avertissements et précautions » et « Autres médicaments et COVERAM »).
- ### **Avertissements et précautions**
- Adressez-vous à votre médecin, pharmacien ou votre infirmier/ère avant de prendre COVERAM, comprimé, si vous êtes dans les cas suivants :
- cardiomyopathie hypertrophique (maladie du muscle cardiaque) ou sténose de l'artère rénale (rétrécissement de l'artère menant le sang au rein),
  - insuffisance cardiaque,
  - augmentation sévère de la pression artérielle (crise hypertensive),
  - tout autre problème cardiaque,
  - problèmes hépatiques,
  - problèmes rénaux ou si vous êtes dialysé,
  - Si vous avez des taux anormalement élevés d'une hormone appelée aldostérone dans le sang (aldostéronisme primaire)
  - maladie du collagène vasculaire (maladie du tissu conjonctif) comme un lupus érythémateux disséminé ou une sclérodermie,
  - diabète,
  - si vous suivez un régime pauvre en sel ou si vous utilisez un substitut de sel contenant du potassium (un bon équilibre du potassium dans le sang est indispensable),
  - si vous êtes une personne âgée et que votre dose a besoin d'être augmentée,
  - si vous prenez l'un des médicaments suivants pour traiter une hypertension :
    - un « antagoniste des récepteurs de l'angiotensine II » (ARA-II) (aussi connu sous le nom de sartan - par exemple valsartan, telmisartan, irbesartan) ou un inhibiteur

votre médecin ou pharmacien. Vérifiez auprès de votre médecin ou pharmacien en cas de doute.

Avez votre comprimé avec un verre d'eau, de préférence au même moment de la journée, le matin, avant le repas. Votre médecin décidera de la posologie adaptée pour vous. La dose habituelle est de 1 comprimé par jour.

COVERAM, comprimé sera généralement prescrit chez les patients prenant déjà séparément des comprimés de péridopril et d'amlodipine.

### **Utilisation chez les enfants et les adolescents**

COVERAM, comprimé n'est pas recommandé chez les enfants et les adolescents.

### **Si vous avez pris plus de COVERAM, comprimé que vous n'auriez dû :**

Si vous avez pris trop de comprimés, contactez immédiatement le service d'urgence de l'hôpital le plus proche ou votre médecin. L'événement le plus probable, en cas de surdosage, est l'hypotension associée à des vertiges ou étourdissements. Si cela se produit, elle peut être combattue en allongeant le patient, jambes relevées.

### **Si vous oubliez de prendre COVERAM, comprimé**

Il est important de prendre votre médicament chaque jour car un traitement régulier est plus efficace. Cependant, si vous avez oublié de prendre COVERAM, comprimé reprenez simplement votre traitement le jour suivant comme d'habitude.

Ne prenez pas une double dose pour compenser la dose que vous avez oublié de prendre.

### **Si vous arrêtez de prendre COVERAM, comprimé**

Le traitement avec COVERAM, comprimé étant généralement un traitement de longue durée, vous devez demander conseil à votre médecin avant de l'interrompre.

Si vous avez d'autres questions sur l'utilisation de ce médicament, demandez plus d'informations à votre médecin, à votre pharmacien ou à votre infirmier/ère.

## **4. QUELS SONT LES EFFETS INDÉSIRABLES ÉVENTUELS ?**

Comme tous les médicaments, ce médicament peut provoquer des effets indésirables, mais ils ne surviennent pas systématiquement chez tout le monde.

Si vous remarquez l'un des effets indésirables suivants, arrêtez immédiatement de prendre ce médicament et contactez tout de suite votre médecin :

- respiration sifflante soudaine, douleur thoracique, essoufflement ou difficulté respiratoire
- gonflement des paupières, du visage ou des lèvres,
- gonflement de la langue et de la gorge, entraînant de grandes difficultés respiratoires,
- réactions cutanées sévères, notamment éruption cutanée intense, urticaire, rougeur de la peau sur l'ensemble du corps, démangeaisons sévères, apparition de vésicules, desquamation et gonflement de la peau, inflammation des muqueuses (syndrome de Stevens-Johnson, nécrolyse épidermique toxique) ou autres réactions allergiques,
- vertiges ou étourdissements sévères,
- crise cardiaque, battements du cœur inhabituellement rapides ou anormaux, douleurs thoraciques
- inflammation du pancréas pouvant entraîner une douleur abdominale dorsale sévère accompagnée d'un très grand malaise.

Les effets indésirables fréquents suivants ont été rapportés. Si l'un de ces effets devient gênant ou s'il dure plus d'une semaine, vous devez contacter votre médecin :

- Effets indésirables très fréquents (peut survenir chez plus de 1 utilisateur sur 10) : oedème (rétention d'eau),
- Effets indésirables fréquents (peut affecter jusqu'à 1 patient sur 10) : maux de tête, étourdissements, somnolence (en particulier au début du traitement), vertiges,

## NOTICE: INFORMATION DE L'UTILISATEUR

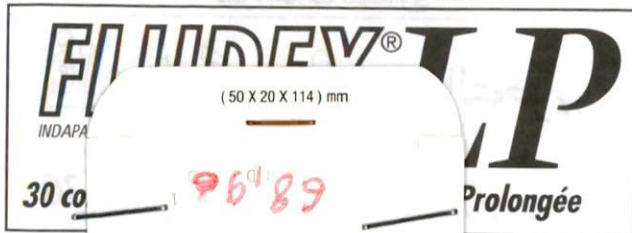

**Veillez lire attentivement cette notice avant de prendre ce médicament car elle contient des informations importantes pour vous.**

- Gardez cette notice, vous pourriez avoir besoin de la relire.
- Si vous avez d'autres questions, interrogez votre médecin ou votre pharmacien.
- Ce médicament vous a été personnellement prescrit. Ne le donnez pas à d'autres personnes. Il pourrait leur être nocif, même si les signes de leur maladie sont identiques aux vôtres.
- Si vous ressentez un quelconque effet indésirable, parlez-en à votre médecin ou à votre pharmacien. Ceci s'applique aussi à tout effet indésirable qui ne serait pas mentionné dans cette notice. Voir rubrique «Quels sont les effets indésirables éventuels?».

### Que contient cette notice ?

1. Qu'est-ce que FLUDEX 1,5 mg, comprimé pelliculé à libération prolongée et dans quels cas est-il utilisé ?
2. Quelles sont les informations à connaître avant de prendre FLUDEX 1,5 mg, comprimé pelliculé à libération prolongée ?
3. Comment prendre FLUDEX 1,5 mg, comprimé pelliculé à libération prolongée ?
4. Quels sont les effets indésirables éventuels ?
5. Comment conserver FLUDEX 1,5 mg, comprimé pelliculé à libération prolongée ?
6. Contenu de l'emballage et autres informations

ou du galactose (maladies héréditaires rares).

### Enfants et adolescents

Sans objet

### Autres médicaments et FLUDEX 1,5 mg, comprimé pelliculé à libération prolongée

Informez votre médecin ou pharmacien si vous prenez, avez récemment pris ou pourriez prendre tout autre médicament.

Evitez de prendre FLUDEX 1,5 mg avec du lithium (utilisé pour traiter la dépression), en raison du risque d'augmentation des taux de lithium dans le sang.

Si vous prenez l'un des médicaments suivants, parlez-en à votre médecin, certaines précautions d'emploi particulières peuvent être nécessaires :

- médicaments utilisés pour des troubles du rythme cardiaque (ex : quinidine, hydroquinidine, disopyramide, amiodarone, sotalol, ibutilide, dofetilide, digitaline),
- médicaments utilisés pour traiter des troubles mentaux tels que dépression, anxiété, schizophrénie... (ex : antidépresseurs tricycliques, antipsychotiques, neuroleptiques),
- bédridil (utilisé pour traiter l'angine de poitrine, maladie provoquant des douleurs dans la poitrine),
- cisapride, diphémanil (utilisés pour traiter les troubles gastro-intestinaux),
- sparfloxacine, moxifloxacine, érythromycine par injection (antibiotiques utilisés pour traiter des infections),
- vincamine par injection (utilisé pour traiter des troubles cognitifs symptomatiques chez les patients âgés, y compris la perte de mémoire),



## 1-QU'EST-CE QUE FLUDEX 1,5 MG, COMPRIMÉ PELLICULÉ À LIBÉRATION PROLONGÉE ET DANS QUELS CAS EST-IL UTILISÉ ?

FLUDEX 1,5 mg est un comprimé pelliculé à libération prolongée et contient de l'indapamide comme principe actif. L'indapamide est un diurétique. La plupart des diurétiques augmentent la quantité d'urine produite par les reins. Toutefois, l'indapamide est différent des autres diurétiques car il n'entraîne qu'une légère augmentation de la quantité d'urine produite.

Ce médicament est indiqué pour réduire la pression artérielle élevée (hypertension) chez l'adulte.

## 2-QUELLES SONT LES INFORMATIONS À CONNAÎTRE AVANT DE PRENDRE FLUDEX 1,5 MG, COMPRIMÉ PELLICULÉ À LIBÉRATION PROLONGÉE ?

### Liste des informations nécessaires avant la prise du médicament

Si votre médecin vous a informé(e) d'une intolérance à certains sucres, contactez le avant de prendre ce médicament.

### Ne prenez jamais FLUDEX 1,5 mg, comprimé pelliculé à libération prolongée:

- si vous êtes allergique (hypersensible) à l'indapamide ou à tout autre sulfamide ou à l'un des autres composants contenus dans ce médicament,
- si vous avez une maladie grave du rein,
- si vous avez une maladie grave du foie ou si vous souffrez d'une encéphalopathie hépatique (maladie dégénérative du cerveau),
- si vous avez un taux bas de potassium dans le sang.

### Avertissements et précautions

Adressez-vous à votre médecin ou pharmacien avant de prendre FLUDEX 1,5 mg :

- si vous avez une maladie du foie,
- si vous êtes diabétique,
- si vous souffrez de goutte,
- si vous avez des troubles du rythme cardiaque ou des problèmes rénaux,
- si vous devez faire un examen de votre glande parathyroïde.

Vous devez informer votre médecin si vous avez eu des réactions de photosensibilité.

Votre médecin peut être amené à vous prescrire des examens biologiques afin de surveiller des taux faibles de sodium ou de potassium ou des taux élevés de calcium dans le sang.

Si vous pensez être concernés par ces situations ou si vous avez d'autres questions sur l'utilisation de ce médicament, demandez conseil à votre médecin ou à votre pharmacien.

L'utilisation de ce médicament est déconseillée chez les patients présentant une intolérance au galactose, un déficit en lactase de Lapp ou un syndrome de malab-

- malabsorption (antiparasitaire utilisé pour traiter certains types de paludisme),
- pentamidine (utilisée pour traiter certains types de pneumonie),
- mizolastine (utilisé pour traiter les réactions allergiques comme le rhume des foins),
- anti-inflammatoires non-stéroïdiens pour soulager la douleur (ex : ibuprofène) ou fortes doses d'acide acétylsalicylique,
- inhibiteurs de l'enzyme de conversion (IEC) (utilisés pour traiter l'hypertension artérielle et l'insuffisance cardiaque),
- amphotéricine B par injection (médicaments antifongiques),
- corticostéroïdes oraux utilisés pour traiter divers troubles : asthme sévère et arthrite rhumatoïde,
- laxatifs stimulants,
- baclofène (pour traiter la raideur musculaire survenant de maladie comme la sclérose multiple),
- allopurinol (pour le traitement de la goutte)
- diurétiques épargneurs de potassium (amiloride, spironolactone, triamterène),
- metformine (pour traiter le diabète),
- produits de contrastes iodés (utilisés pour les examens aux rayons X),
- comprimés de calcium ou autres suppléments calciques,
- ciclosporine, tacrolimus ou autres immunosuppresseurs utilisés suite à une transplantation d'organe, pour le traitement de maladies auto-immunes ou de maladies rhumatologiques ou dermatologiques graves,
- tétracosactide (pour traiter la maladie de Crohn).

## FLUDEX 1,5 mg comprimé pelliculé à libération prolongée avec des aliments et boissons

Sans restriction

### Grossesse et allaitement

Si vous êtes enceinte ou que vous allaitez, si vous pensez être enceinte ou planifiez une grossesse, demandez conseil à votre médecin ou à votre pharmacien avant de prendre tout médicament.

L'utilisation de ce médicament est déconseillée pendant la grossesse. Lorsqu'une grossesse est planifiée ou confirmée, un traitement alternatif doit être initié dès que possible.

Prévenez votre médecin si vous êtes enceinte ou si vous souhaitez l'être. Le principe actif est excrété dans le lait maternel. L'allaitement est déconseillé si vous prenez ce médicament.

### Sportifs

Sportifs, attention, cette spécialité contient un principe actif pouvant induire une réaction positive des tests pratiqués lors des contrôles antidopage.

# SECTRAL®

Acébutolol  
Comprimé pelliculé.

SANOFI

**Veillez lire attentivement l'intégralité de cette notice avant de prendre ce médicament.**

- Gardez cette notice, vous pourriez avoir besoin de la relire.

104.60

**Dans**

1. Composition.
2. Quelles sont les indications à connaître avant de prendre SECTRAL 200 mg et SECTRAL 400 mg, comprimés pelliculés ?
3. Comment prendre SECTRAL 200 mg et SECTRAL 400 mg, comprimés pelliculés ?
4. Quels sont les effets indésirables éventuels ?
5. Comment conserver SECTRAL 200 mg et SECTRAL 400 mg, comprimés pelliculés ?
7. Informations supplémentaires.

**1. QU'EST-CE QUE SECTRAL 200 mg et SECTRAL 400 mg, comprimés pelliculés ET DANS QUELS CAS SONT-ILS UTILISÉS ?**

(INDICATIONS THERAPEUTIQUES)

Classe pharmacothérapeutique : BÊTA-BLOQUANT, SELECTIF.

Ces médicaments sont des bêta-bloquants. Ils diminuent certains effets (dits effets bêta) du système sympathique de la régulation cardiovasculaire.

Ces médicaments sont préconisés dans :

- l'hypertension artérielle,
- certains troubles du rythme cardiaque,
- la prévention des crises douloureuses de l'angine de poitrine d'effort,

Sectral 200 mg :

- le traitement au long cours après infarctus du myocarde.

**2. QUELLES SONT LES INFORMATIONS À CONNAÎTRE AVANT DE PRENDRE SECTRAL 200 mg et SECTRAL 400 mg, comprimés pelliculés ?**

Si votre médecin vous a informé(e) d'une intolérance à

certaines ment.

**Ne prenez pas ce médicament si vous avez :**

- asthme, bronchite, ou autres maladies respiratoires (maladie pulmonaire chronique),
- insuffisance cardiaque (défaillance du cœur),
- choc cardiogénique,
- blocs cardiaques,
- angor, crise de cœur,
- maladie du cœur,
- bradycardie (ralentissement du rythme cardiaque),
- phéochromocytome (tumeur des glandes surrénales),
- phéochromocytome (tumeur des glandes surrénales),
- une hypotension (pression artérielle basse),
- hypotension (pression artérielle basse),
- hypersensibilité aux médicaments,
- antécédents de réaction allergique,
- allaitement,
- association avec d'autres médicaments,
- si vous êtes enceinte ou si vous envisagez de le faire.

**Vous devez consulter votre médecin avant de prendre ce médicament.**

**Faites attention à la posologie.**

**mg, comprimés pelliculés.**

**Mises en garde.**

Si votre médecin vous a informé(e) d'une intolérance à

certaines substances, consultez votre médecin avant de prendre ce médicament.

Ces médicaments sont préconisés dans :

est découlé de l'angine de poitrine d'effort.

est découlé de l'angine de poitrine d'effort.

est découlé de l'angine de poitrine d'effort.

est découlé de l'angine de poitrine d'effort.

est découlé de l'angine de poitrine d'effort.

est découlé de l'angine de poitrine d'effort.



# سيكترال

بيوتول

اص مغلقة

- مغلقة، في الحالات القلبية
- الربو وامراض الانسداد
- حادة للربو ومرض القلب
- قصور قلبي غير متناهي
- متحكم فيه بواسطة العلاج
- صدمة قلبية (صدمة)
- إحصار اذني بطيئ
- تنظيم ضربات القلب (في)
- ذبحة برينزميتال (في)
- من الذبحات الصدرية)
- مرض الجيب (بما فيه)
- بطء هام لنقبض القلب (القلبي).

- ظاهرة راينو واضطر (اضطرابات دورانية)
- شريانية محيطية في ارجل
- ورم القواتم غير معالج
- تتسبب في ارتفاع الضغط
- انخفاض ضغط الدم،
- حساسية مفرطة تجاه
- سوابق ردات فعل تحسسية
- الرضاعة،
- استعمال مشترك مع
- إذا كانت لديك حساسية
- نشأ القمح.

- عموماً، لا يجب استعمال
- وفيراپاميل (أدوية القلب)
- انقبض عند استعمال سيبكترال
- مغلقة :

## تحذيرات خاصة

- إذا أخبرك الطبيب عن تناول هذا الدواء،
- تحتوي هذه الادوية على
- الذين يعانون من عدم
- اعراض سوء امتصاص
- لا يجب توقف ابداء
- لا يترك الدواء في متناول
- احتياطات الاستعمال
- يجب إخبار الطبيب في
- كبد، الصدفية، سواء
- اعراض راينو).
- إذا كنت ستخضع لعملية

يرجى الاطلاع بانتباه على هذه النشرة بأكملها قبل تناول هذا الدواء. احتفظ بهذه النشرة، قد تحتاج إلى قراءتها من جديد.

إذا كانت لديك أسئلة أخرى، إذا كان لديك شك، اطلب المزيد من المعلومات من الطبيب أو الصيدلي.

لقد تم وصف هذا الدواء لك بشكل شخصي. لا تقم بإعطائه لشخص آخر، حتى في حال وجود أعراض مشابهة، لأنك قد تسبب الضرر له.

إذا أصبح أحد الأعراض غير المرغوب فيها خطراً أو إذا لاحظت وجود أعراض غير مرغوب فيه غير مذكور في هذه النشرة، تحدث عن ذلك مع

طبيب أو الصيدلي

في هذه النشرة :

1. ما هو سيكترال 200 ملغ وسيكترال 400 ملغ، أقراص مغلقة وما هي الحالات التي يجب استعماله فيها ؟

2. ما هي المعلومات الواجب معرفتها قبل تناول سيكترال 200 ملغ وسيكترال 400 ملغ، أقراص مغلقة ؟

3. كيف يجب استعمال سيكترال 200 ملغ وسيكترال 400 ملغ، أقراص مغلقة ؟

4. ما هي التأثيرات غير المرغوب فيها المحتملة ؟

5. كيف يجب حفظ سيكترال 200 ملغ وسيكترال 400 ملغ، أقراص مغلقة ؟

6. معلومات إضافية

1. ما هو سيكترال 200 ملغ وسيكترال 400 ملغ، أقراص مغلقة وما هي الحالات التي يجب استعماله فيها ؟

لصنف الصيدلي العلاجي : حاصر بيتا، انتقائياً

بهدف الادوية حاصرات بيتا. تقلص من بعض التأثيرات (المسماة

تأثيرات بيتا). للجهاز الودي للتنظيم القلبي الوعائي.

ينصح بهذه الادوية في : ارتفاع الضغط الشرياني، بعض اضطرابات النظم القلبي، الوقاية من الازمات المؤلمة لذبحة الإجهاد الصدرية، سيكترال 200 ملغ :

علاج طويل الامد بعد احتشاء عضل القلب.

2. ما هي المعلومات الواجب معرفتها قبل تناول سيكترال 200 ملغ وسيكترال 400 ملغ، أقراص مغلقة ؟

إذا أخبرك الطبيب عن عدم تحمل بعض السكريات، اتصل به قبل تناول هذا الدواء.

لا تتناول أبدا سيكترال 200 ملغ وسيكترال 400 ملغ، أقراص

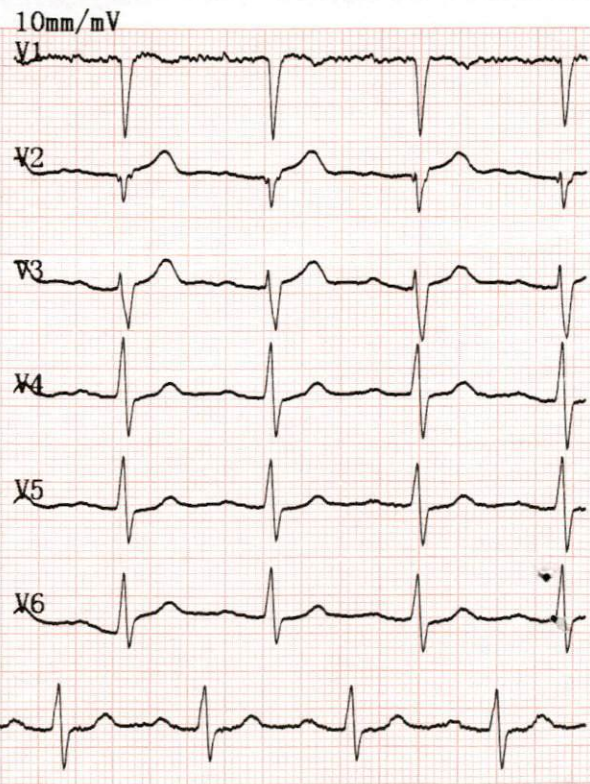
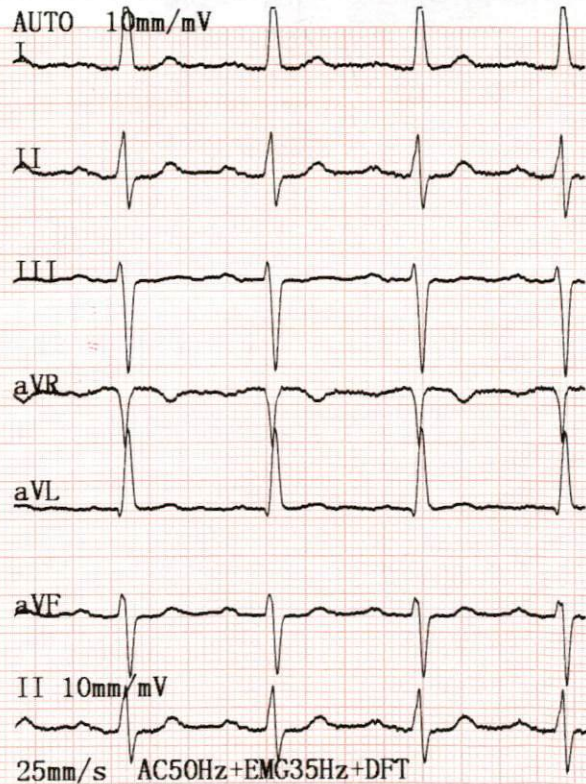

2020-05-04 14:3

ID:barkouki  
 Nom: \_\_\_\_\_  
 Taille: \_\_\_\_\_ cm  
 FC \_\_\_\_\_  
 Intervalle PR [m]  
 Durée P [m]  
 Durée QRS [m]  
 Durée T [m]  
 QT/QTc [m]  
 Axe P/QRS/T [d]  
 R(V5)/S(V1) [m]  
 R(V5)+S(V1) [m]  
 <<Conclusions>>  
 Dévia. ax. gche m  
 IM antéros. ancie

\*\*Le rapport doit

Médecin \_\_\_\_\_