

# RECOMMANDATIONS IMPORTANTES A LIRE POUR ACTIVER LES REMBOURSEMENTS ET EVITER LES REJETS

## Conditions générales :

Le cadre réservé à l'adhérent doit être dûment renseigné.

Le cadre réservé au médecin doit être renseigné par le praticien lui-même notamment la nature de la maladie.

La validité de la feuille de soins est limitée à 3 mois à compter de la première consultation.

L'entente préalable est exigée pour toute hospitalisation médicale, chirurgicale, soins dentaires spéciaux, extractions multiples, parodontie orthodontie, prothèses dentaires, prothèses auditives ou orthopédiques ainsi que pour tous les actes effectués en série.

En cas d'accident, une déclaration précisant les causes et circonstances de l'accident est à joindre à la feuille de soins.

## Pharmacie :

Les vignettes des médicaments doivent être obligatoirement jointes aux ordonnances.

Pour les médicaments sans vignettes une facture de la pharmacie doit être jointe.

## Biologie et Biologie :

La facture ainsi qu'une copie des résultats des analyses ou du compte rendu (sous pli confidentiel) doivent être jointes à l'ordonnance médicale pour toute demande de remboursement.

Un pli confidentiel du médecin prescripteur des analyses ou radios peut être demandé par le médecin conseil de la mutuelle.

## Ordonnance :

L'ordonnance du médecin prescripteur et la facture de l'opticien sont à joindre à la feuille de soins.

## Éducation :

L'entente préalable renseignée par le médecin prescripteur est exigée avant le début des séances de rééducations.

Pour le remboursement, la facture et le calendrier des séances effectuées sont à joindre à la feuille de soins.

## Prothèse :

En cas de prothèses ou de traitement canalaires, l'accord préalable renseigné sur la feuille de soins est obligatoire avant le début de traitement.

La facture doit être jointe à la feuille de soins pour toute demande de remboursement.

La radio-après soins est obligatoire en cas de prothèses ou de traitement canalaires.

## Maladie et Affection Longue Durée ALD et ALC :

La déclaration de maladie chronique doit être renseignée par le médecin prescripteur et renouvelée tous les 6 mois.

## Adresses Mails utiles

Réclamation : contact@mupras.com  
Prise en charge : pec@mupras.com  
Adhésion et changement de statut : adhesion@mupras.com

MUPRAS garantit le respect de la loi n° 09-08 relative à la protection des personnes physiques à l'égard du traitement des données à caractère personnel.

**AS : Centre Allal Ben Abdellah - 6ème Etage Angle Rue Mohamed Fakir et Rue Allal Ben Abdellah - Quartier de l'Horloge Casablanca 20000 - Tél. : 05 22 20 45 45 (LG) - Fax : 05 22 22 78 18 - www.mupras.com**



## Déclaration de Maladie

N° P19- 0043208

☒ Maladie ☐ Dentaire ☐ Optique ☐ Autres

Cadre réservé à l'adhérent (e)

Matricule : 322 Société : RAN

☐ Actif ☐ Pensionné(e) ☐ Autre :

Nom & Prénom : HAMZA ZOHRA

Date de naissance : 1948

Adresse : Bloc 50 N°42

Silhouette CAS

Tél. 0672136056 Total des frais engagés : 2521,00 Dhs

Cadre réservé au Médecin

Cachet du médecin :

Docteur Rajae GUESSOUS  
Médecine Générale  
234 Av du Nil - Hay Essalam Casablanca  
Tél 05 22 37 05 72

Date de consultation : 26/05/2020

Nom et prénom du malade : HAMZA Zohra Age :

Lien de parenté : ☐ Lui-même ☐ Conjoint ☐ Enfant

Nature de la maladie : diabète + hypertension artérielle

En cas d'accident préciser les causes et circonstances : chutes et effort

Dans le cas où la maladie aurait un caractère confidentiel, communiquer les renseignements sous pli confidentiel à l'attention du médecin conseil de la Mutuelle.

J'atteste sur l'honneur l'exactitude des renseignements portés sur la présente déclaration. Je déclare avoir pris connaissance de la clause relative à la protection des données personnelles.

Fait à : Le : / /

Signature de l'adhérent(e) : [Signature]



# RELEVÉ DES FRAIS ET HONORAIRES

Dates des Actes	Natures des Actes	Nombre et Coefficient	Montant détaillé des Honoraires	Cachet et signature du Médecin attestant le Paiement des Actes
26/05/2020	Electrocardiogramme	1	200 DH	Docteur Rajar GUESSOUS Médecine Générale 234 Av. du Nil - Hay Essalam - Casablanca Tél: 05 22 37 05 72
05/06/2020	Electrocardiogramme	1		Docteur Rajar GUESSOUS Médecine Générale 234 Av. du Nil - Hay Essalam - Casablanca Tél: 05 22 37 05 72

# EXECUTION DES ORDONNANCES

Cachet du Pharmacien ou du Fournisseur	Date	Montant de la Facture
PHARMACIE NISRINE Dr. Abdeljabbar HILLAL Av. 10 Mars Bloc 50 N°80 Sidi Othmane CASA - Tél: 05.22.57.17.03	05/06/2020	2091,50

# ANALYSES - RADIOGRAPHIES

Cachet et signature du Laboratoire et du Radiologue	Date	Désignation des Coefficients	Montant des Honoraires
LABORATOIRE SIDI OTHMANE 31, Av. Abi Hauraila Sidi Othmane Casablanca Tél: 0522 576 450 - Fax 0522 371 127 32 Gsm: 06 60 11 27 32	06/06/2020	B1, 4 + PV	230 DH

# AUXILIAIRES MEDICAUX

Cachet et signature du Praticien	Date des Soins	Nombre				Montant détaillé des Honoraires
		AM	PC	IM	IV	

# RELEVÉ DES FRAIS ET HONORAIRES

Le praticien est prié de préciser la dent traitée, l'acte pratiqué en indiquant la nature des soins.

Important :

Veuillez joindre les radiographies en cas de prothèses ou de traitement canalaires, ainsi que le bilan de

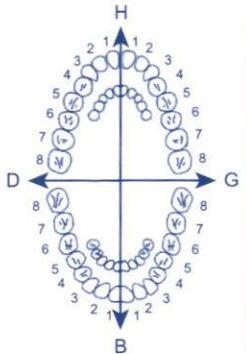
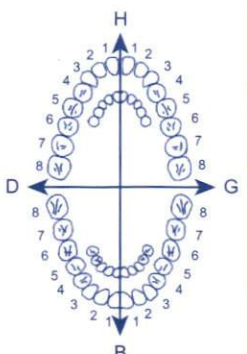
SOINS DENTAIRES	Dents Traitées	Nature des Soins	Coefficient															
				COEFFICIENT DES TRAVAUX														
					MONTANTS DES SOINS													
					DEBUT D'EXECUTION													
					FIN D'EXECUTION													
O.D.F PROTHESES DENTAIRES	DETERMINATION DU COEFFICIENT MASTICATOIRE																	
	<table border="1"> <tr> <td>H</td> <td></td> </tr> <tr> <td>25533412</td> <td>21433552</td> </tr> <tr> <td>00000000</td> <td>00000000</td> </tr> <tr> <td>D</td> <td>G</td> </tr> <tr> <td>00000000</td> <td>00000000</td> </tr> <tr> <td>35533411</td> <td>11433553</td> </tr> <tr> <td>B</td> <td></td> </tr> </table>		H		25533412	21433552	00000000	00000000	D	G	00000000	00000000	35533411	11433553	B			COEFFICIENT DES TRAVAUX
	H																	
	25533412	21433552																
	00000000	00000000																
	D	G																
	00000000	00000000																
	35533411	11433553																
	B																	
	[Création, remont, adjonction]																	
	Fonctionnel, Thérapeutique, nécessaire à la profession																	
			MONTANTS DES SOINS															
			DATE DU DEVIS															
			DATE DE L'EXECUTION															

VISA ET CACHET DU PRATICIEN ATTESTANT LE DEVIS

VISA ET CACHET DU PRATICIEN ATTESTANT L'E

Docteur GUESSOUS Rajae

Diplômée du C.H.U.R.

MEDECINE GENERALE

234, Avenue du Nil - Hay Essalama 1

Préfecture Ben M'sik - Sidi Othman

Tél. : 05 22.37.05.72

CASABLANCA

الدكتورة كسوس رجاء

الطب العام

234، شارع النيل حي السلامة 1

عمالة بن مسيك سيدي عثمان

الهاتف : 05 22.37.05.72

الدار البيضاء

Casablanca, le 05 JUN 2020 في الدار البيضاء،

Mr HANZA Zahra

437,00 x 3

1) Tammet 50

1 cp. 2x / 1 / 3 mois

28,00 x 3

2) glycyphage 1000

1 cp. 1x / 1 / 3 mois

182,80 x 3

3) Risperidone 10

1 cp. 1x / 1 / 3 mois

79,50

4) Carbescene

1 cp. 2x / 1 / 1h. après le repas

5/ Hygane

SV SR

68,60

1 gr. x 1

2091,50

صيدلية نسرين  
**PHARMACIE NISRINE**  
Dr. Abdeljabbar HILLAL  
Av. 10 Mars Bloc 50 N°80 Sidi Othmane  
CASA - Tél : 05.22.57.77.03

~~Docteur~~ ~~Medecin~~ ~~General~~  
Médicine Générale  
234 Av. du Nil - Hay Essalam Casablanca  
Tél 05 22 37 08 72



70027234/010414-1



6 118001 160495

JANUMET® 50/1000 mg

AMM 59DMP/21/NCI

Boîte de 56 comprimés pelliculés

DISTRIBUE PAR MSD MAROC **P.P.V : 437,00 DH**

تاريخ الإنتاج / Mfg

06-2019

تاريخ الانتهاء / Exp

06-2021

رقم التشغيل / Lot

S033640

70027234/010414-1



6 118001 160495

JANUMET® 50/1000 mg

AMM 59DMP/21/NCI

Boîte de 56 comprimés pelliculés

DISTRIBUE PAR MSD MAROC **P.P.V : 437,00 DH**

تاريخ الإنتاج / Mfg

06-2019

تاريخ الانتهاء / Exp

06-2021

رقم التشغيل / Lot

S033640

70027234/010414-1



6 118001 160495

JANUMET® 50/1000 mg

AMM 59DMP/21/NCI

Boîte de 56 comprimés pelliculés

DISTRIBUE PAR MSD MAROC **P.P.V : 437,00 DH**

تاريخ الإنتاج / Mfg

06-2019

تاريخ الانتهاء / Exp

06-2021

رقم التشغيل / Lot

S033640

Chlorhydrate de metformine



**GLUCOPHAGE 500 mg, comprimé pelliculé**  
**GLUCOPHAGE 850 mg, comprimé pelliculé**  
**GLUCOPHAGE 1000 mg, comprimé pelliculé**  
**Chlorhydrate de metformine**

Veuillez lire attentivement l'intégralité de cette notice avant de prendre ce médicament. Gardez cette notice, vous pourriez avoir besoin de la relire.

Si vous avez toute autre question, si vous avez un doute, demandez plus d'informations à votre médecin ou à votre pharmacien.

Ce médicament vous a été personnellement prescrit. Ne le donnez jamais à quelqu'un d'autre, même en cas de symptômes identiques, cela pourrait lui être nocif. Si l'un des effets indésirables devient grave ou si vous remarquez un effet indésirable non mentionné dans cette notice, parlez-en à votre médecin ou à votre pharmacien.

**Que contient cette notice ?**

1. Qu'est-ce que GLUCOPHAGE, comprimé pelliculé et dans quels cas est-il utilisé ?
2. Quelles sont les informations à connaître avant de prendre GLUCOPHAGE, comprimé pelliculé ?
3. Comment prendre GLUCOPHAGE, comprimé pelliculé ?
4. Quels sont les effets indésirables éventuels ?
5. Comment conserver GLUCOPHAGE, comprimé pelliculé ?
6. Contenu de l'emballage et autres informations.
- 1. QU'EST-CE QUE GLUCOPHAGE, comprimé pelliculé ET DANS QUELS CAS EST-IL UTILISÉ ?**  
Classe pharmacothérapeutique - code ATC : A10BA02.

**Indications thérapeutiques :**

Glucophage contient de la metformine. C'est un médicament utilisé pour traiter le diabète. Il appartient à la classe de médicaments appelés les biguanides.

L'insuline est une hormone produite par le pancréas et permettant à votre corps de récupérer le glucose (sucré) qui est dans le sang. Votre corps utilise le glucose pour produire de l'énergie ou le stocke pour l'utiliser plus tard.

Lorsque vous avez du diabète, votre pancréas ne produit pas suffisamment d'insuline ou votre corps n'est pas capable d'utiliser correctement l'insuline qu'il produit. Ceci aboutit à un taux de glucose élevé dans votre sang. Glucophage aide à faire baisser votre taux de glucose sanguin jusqu'à un niveau aussi normal que possible.

Si vous êtes un adulte en surpoids, la prise de Glucophage à long terme permet également d'aider à limiter les risques de complications associées au diabète. Glucophage est associé à une stabilité pondérale ou une modeste perte de poids.

Glucophage est utilisé pour traiter le diabète de type 2 (aussi appelé « diabète non insulino-dépendant ») lorsque le régime alimentaire et l'exercice physique seuls n'ont pas suffi à contrôler le taux de glucose sanguin. Il est particulièrement utile chez les patients en surpoids. Les patients adultes pourront prendre Glucophage seul ou avec d'autres médicaments contre le diabète (des médicaments à avaler ou de l'insuline). Les enfants de 10 ans et plus et les adolescents pourront prendre Glucophage seul ou avec l'insuline.

**2. QUELLES SONT LES INFORMATIONS À CONNAÎTRE AVANT DE PRENDRE GLUCOPHAGE, comprimé pelliculé ?**

**Contre indications :**

Ne prenez jamais GLUCOPHAGE, comprimé pelliculé :

- Si vous êtes allergique (hypersensible) à la metformine ou à l'un des autres composants contenus dans ce médicament, mentionnés dans la rubrique 6.
- Si vous avez des problèmes hépatiques
- Si vous souffrez d'une détérioration sévère de la fonction rénale
- Si vous avez un diabète non contrôlé avec, par exemple, une hyperglycémie sévère (taux élevé de glucose dans le sang), des nausées, des vomissements, une diarrhée, une perte de poids rapide, une acidose lactique (voir « Risque d'acidose lactique » ci-dessous) ou une acidocétose. En cas d'acidocétose, les substances appelées « corps cétoniques » s'accumulent dans le sang ce qui peut conduire à un pré-coma diabétique. Les symptômes comprennent des douleurs à l'estomac, une respiration rapide et profonde, une somnolence ou si votre haleine présente une odeur fruitée inhabituelle
- Si vous avez perdu trop d'eau (déshydratation), par exemple suite à une diarrhée persistante ou sévère, ou si vous avez vomé plusieurs fois d'affilée. La déshydratation peut entraîner des problèmes de reins qui peuvent vous mettre en danger d'acidose lactique (voir « Avertissements et précautions »)
- Si vous avez une infection grave, par exemple une infection des poumons ou des bronches, ou une infection des reins. Des infections sévères peuvent entraîner des problèmes de reins qui peuvent vous mettre en danger d'acidose lactique (voir « Avertissements et précautions »)
- Si vous prenez un traitement contre l'insuffisance cardiaque aiguë ou si vous avez récemment eu une crise cardiaque, si vous souffrez de graves problèmes de circulation sanguine (tel un choc) ou si vous avez des difficultés respiratoires. Ceci peut entraîner un manque d'apport en oxygène des tissus, qui peut vous mettre en danger d'acidose lactique (voir « Avertissements et précautions »)
- Si vous consommez beaucoup d'alcool

Si l'un des cas ci-dessus s'applique à vous, parlez-en à votre médecin avant de commencer à prendre ce médicament.

**Veuillez à demander conseil à votre médecin si :**

- Vous devez passer un examen radiographique ou un scanner qui pourrait nécessiter l'injection d'un produit de contraste à base d'iode dans votre circulation sanguine
- Vous devez subir une intervention chirurgicale majeure

Vous devez arrêter de prendre Glucophage un certain temps avant et après de tels examens ou

interventions chirurgicales. Votre médecin remplacera pendant cette période. Il est de votre médecin.

**Mises en garde spéciales et précautions**

**Avertissements et précautions**

**Risque d'acidose lactique**

Glucophage peut provoquer un effet indésirable en particulier si vous reins ne fonctionnent correctement. L'acidose lactique augmente également en cas de consommation d'alcool, de déshydratation, de problèmes au foie et toutes autres affections apportent un apport en oxygène (les maladies cardiaques). Si l'un de ces situations s'applique à vous, consultez des instructions supplémentaires.

**Arrêtez de prendre Glucophage pendant susceptible d'être associée à une détérioration des vomissements sévères, de la diarrhée, de la déshydratation, de la diminution de la fonction rénale.**

**Arrêtez de prendre Glucophage et contactez votre médecin si vous présentez les symptômes suivants :**

**Les symptômes de l'acidose lactique sont :**

- vomissements
- maux d'estomac (douleurs abdominales)
- crampes musculaires
- sensation générale de malaise associée à
- difficultés à respirer
- diminution de la température corporelle et

L'acidose lactique est une urgence médicale.

Si vous devez subir une opération chirurgicale importante, arrêtez de prendre Glucophage au moment de l'opération et pendant un certain temps après l'intervention. Votre médecin décidera du moment où vous devez arrêter et reprendre votre traitement par Glucophage.

Glucophage à lui seul ne provoque pas d'hyperglycémie (taux de sucre dans le sang trop faibles). Cependant, si vous prenez Glucophage en même temps que d'autres médicaments pour traiter le diabète qui peuvent engendrer une hypoglycémie (comme les sulfamides hypoglycémifiants, l'insuline, les méglitides), il y a un risque d'hypoglycémie. Si vous ressentez des symptômes d'hypoglycémie, tels que des faiblesses, des vertiges, une augmentation de la transpiration, des battements de cœur rapides, des troubles de la vision ou des difficultés à vous concentrer, boire un verre d'eau ou de jus de fruit peut aider à augmenter votre taux de sucre dans le sang.

Pendant votre traitement par Glucophage, votre médecin contrôlera votre fonction rénale au moins une fois par an ou plus fréquemment si vous êtes âgé(e) et/ou si votre fonction rénale s'est détériorée.

**Enfants : Sans objet.**

**Liste des excipients à effet notable :** Sans objet.

**Interactions :**

Autres médicaments et GLUCOPHAGE, comprimé pelliculé :

Si vous devez recevoir une injection d'un produit de contraste contenant de l'iode, par exemple, pour une radiographie ou un scanner, vous devez arrêter de prendre Glucophage avant ou au moment de l'injection. Votre médecin décidera du moment où vous devez arrêter et reprendre la prise de votre traitement par Glucophage.

Informez votre médecin si vous prenez, avez récemment pris ou pourriez prendre tout autre médicament. Vous devrez peut-être passer plus fréquemment des tests de la glycémie ou de la fonction rénale ou votre médecin devra peut-être ajuster la posologie de Glucophage. Il est particulièrement important de signaler les médicaments suivants :

- Les médicaments qui augmentent la production d'urine (diurétiques).
- Des médicaments utilisés pour traiter la douleur et l'inflammation (AINS ou inhibiteurs de la COX-2, tels que l'ibuprofène et le célécox).
- Certains médicaments utilisés pour traiter l'hypertension artérielle (inhibiteurs de l'ECA et antagonistes des récepteurs de l'angiotensine II).
- Agonistes des récepteurs bêta-2-adrénergiques comme le salbutamol ou la terbutaline (utilisés pour traiter l'asthme).
- Corticostéroïdes (utilisés pour traiter diverses affections, notamment des inflammations sévères de la peau ou l'asthme).
- Les médicaments qui peuvent modifier la quantité de Glucophage dans le sang, en particulier si vous avez une fonction rénale réduite (comme le verapamil, la rifampicine, la cimétidine, le dolutégravir, la ranolazine, le triméthoprim, le vandetanib, l'isavuconazole, le crizotinib et l'olaparib).
- Autres médicaments utilisés pour traiter le diabète.

**GLUCOPHAGE, comprimé pelliculé avec de l'alcool :**

Éviter une consommation excessive d'alcool pendant la prise de Glucophage, car cela peut augmenter le risque d'acidose lactique (voir la rubrique « Avertissements et précautions »).

**Utilisation en cas de grossesse et d'allaitement :**

**Grossesse et allaitement :**

Pendant la grossesse, vous avez besoin d'insuline pour traiter votre diabète. Informez votre médecin si vous êtes enceinte, pensez l'être ou prévoyez l'être, afin qu'il/elle puisse modifier votre traitement. Ce médicament n'est pas recommandé si vous allaitez votre enfant ou si vous avez l'intention de le faire.

**Glucophage® 1000mg**

**30 comprimés pelliculés**



**LOT 200169**  
**EXP 03/2023**  
**PPV 28.00DH**

**755.539.01.18**

Chlorhydrate de metformine





# Bipreterax® Arginine

Périndopril arginine / Indapamide

**Veillez lire attentivement cette notice avant de prendre ce médicament car elle contient des informations**

- Gardez cette notice, vous pourriez avoir besoin de la relire.
- Si vous avez d'autres questions interrogez votre médecin ou votre pharmacien.
- Ce médicament vous a été personnellement prescrit. Ne le donnez pas à d'autres personnes. Il pourrait leur être identiques aux vôtres.
- Si vous ressentez un quelconque effet indésirable, parlez-en à votre médecin ou votre pharmacien. Ceci s'applique également à tout effet indésirable mentionné dans cette notice « Cf. Quels sont les effets indésirables éventuels ? ».

## Que contient cette notice ?

1. Qu'est-ce que BIPRETERAX 10 mg/2,5 mg, comprimé pelliculé et dans quels cas est-il utilisé ?
2. Quelles sont les informations à connaître avant de prendre BIPRETERAX 10 mg/2,5 mg, comprimé pelliculé ?
3. Comment prendre BIPRETERAX 10 mg/2,5 mg, comprimé pelliculé ?
4. Quels sont les effets indésirables éventuels ?
5. Comment conserver BIPRETERAX 10 mg/2,5 mg, comprimé pelliculé ?
6. Contenu de l'emballage et autres informations.

## 1. QU'EST-CE QUE BIPRETERAX 10 MG/2,5 MG, COMPRIMÉ PELLICULÉ ET DANS QUELS CAS EST-IL UTILISÉ ?

**Classe pharmacothérapeutique : périndopril et diurétiques, code ATC : C09BA04**  
 BIPRETERAX Arginine 10 mg/2,5 mg est une association de deux principes actifs, le périndopril et l'indapamide. Ce médicament est un anti-hypertenseur et est indiqué dans le traitement de l'hypertension artérielle. BIPRETERAX Arginine 10 mg/2,5 mg est indiqué chez les patients recevant déjà séparément des comprimés de périndopril 10 mg et d'indapamide 2,5 mg. Ces patients peuvent prendre à la place un comprimé de BIPRETERAX Arginine 10 mg/2,5 mg qui contient les deux principes actifs.

Le périndopril appartient à une classe de médicaments appelés inhibiteurs de l'enzyme de conversion de l'angiotensine (IEC). Ceux-ci agissent en dilatant les vaisseaux sanguins, facilitant ainsi le travail du cœur pour expulser le sang dans les vaisseaux. L'indapamide est un diurétique. Les diurétiques augmentent la quantité d'urine produite par les reins. Cependant, l'indapamide est différent des autres diurétiques ; il n'entraîne qu'une légère augmentation de la quantité d'urine produite. Ces deux principes actifs réduisent la pression artérielle et agissent ensemble pour la contrôler.

## 2. QUELLES SONT LES INFORMATIONS À CONNAÎTRE AVANT DE PRENDRE BIPRETERAX 10 MG/2,5 MG, COMPRIMÉ PELLICULÉ ?

Si votre médecin vous a informé(e) d'une intolérance à certains sucres, contactez-le avant de prendre ce médicament.

Ne prenez jamais BIPRETERAX Arginine 10 mg/2,5 mg, comprimé pelliculé ;

• si vous êtes allergique au périndopril ou à tout autre inhibiteurs de l'enzyme de conversion, à l'indapamide ou à tout autre sulfamide ou à l'un des autres composants contenus dans ce médicament « Cf. Contenu de l'emballage et autres informations » ;

• si vous avez déjà eu des symptômes tels que des sifflements respiratoires, un gonflement de la face ou de la langue, des démangeaisons intenses ou des éruptions cutanées sévères lors d'un traitement antérieur par IEC ou si vous ou un membre de votre famille a déjà eu ces symptômes quel que soient les circonstances (état appelé angio-œdème ou œdème de Quincke) ;

• si vous avez du diabète ou une insuffisance rénale et que vous êtes traité(e) par un médicament contenant de l'aldiskrin pour diminuer votre pression artérielle ;

• si vous avez une maladie sévère du foie ou si vous souffrez d'un état appelé encéphalopathie hépatique (troubles neurologiques graves rencontrés lors d'insuffisance hépatique sévère) ;

• si vous avez une maladie sévère du rein avec diminution de l'apport sanguin au

- cisapride, diphémantol (utilisés pour traiter les troubles gastriques et digestifs),
  - digoxine ou autres digitales (pour le traitement de problèmes cardiaques),
  - baclofène (pour traiter la raideur musculaire survenant notamment lors de scléroses multiples),
  - médicaments pour traiter le diabète tels qu'insuline ou metformine ou gliptines,
  - calcium y compris les suppléments calciques,
  - laxatifs stimulants (ex : séné),
  - anti-inflammatoires non-stéroïdiens (ex : ibuprofène) ou dose élevée de salicylates (ex : aspirine),
  - amphotéricine B par injection (pour traiter une infection fongique sévère),
  - médicaments pour traiter des troubles mentaux tels que dépression, anxiété, schizophrénie... (ex : antidépresseurs tricycliques, neuroleptiques),
  - tétracycline (pour traiter la maladie de Crohn),
  - triméthoprime (pour le traitement d'infections),
  - vasodilatateurs incluant les dérivés nitrés (produits permettant de dilater les vaisseaux sanguins),
  - médicaments utilisés dans le traitement de l'hypertension, du choc ou de l'asthme (ex : éphédrine, noradrénaline ou adrénaline).
- BIPRETERAX 10 mg/2,5 mg, comprimé pelliculé avec des aliments et boissons**  
 Il est conseillé de prendre BIPRETERAX Arginine 10 mg/2,5 mg avant un repas.

## GROSSESSE ET ALLAITEMENT

Si vous êtes enceinte ou que vous allaitez, si vous pensez être enceinte ou planifiez d'être enceinte, demandez conseil à votre médecin ou à votre pharmacien avant de prendre tout médicament.

### Grossesse

Votre médecin vous recommandera normalement d'arrêter de prendre BIPRETERAX Arginine 10 mg/2,5 mg avant d'être enceinte ou dès que vous apprendrez que vous êtes enceinte. Il vous recommandera de prendre un autre médicament à la place de BIPRETERAX Arginine 10 mg/2,5 mg.

BIPRETERAX Arginine 10 mg/2,5 mg est déconseillé en début de grossesse et ne doit pas être pris si vous êtes enceinte de plus de 3 mois, car cela pourrait nuire très gravement à votre enfant.

### Allaitement

BIPRETERAX Arginine 10 mg/2,5 mg est contre-indiqué chez les femmes qui allaitent. Votre médecin pourrait choisir un autre traitement si vous souhaitez allaiter, surtout si votre enfant est nouveau-né ou prématuré.

## CONDUITE DE VÉHICULES ET UTILISATION DE MACHINES

BIPRETERAX Arginine 10 mg/2,5 mg n'affecte pas la vigilance mais des réactions individuelles comme des étourdissements ou de la fatigue en relation avec une baisse de la pression artérielle peuvent survenir chez certains patients. Par conséquent, votre aptitude à conduire des véhicules ou à utiliser des machines peut être diminuée.

**BIPRETERAX 10 mg/2,5 mg, comprimé pelliculé contient du lactose.**

Si votre médecin vous a informé que vous présentez une intolérance à certains sucres, contactez-le avant de prendre ce médicament.

482.80





# Bipreterax® Arginine

Périndopril arginine / Indapamide

**Veillez lire attentivement cette notice avant de prendre ce médicament car elle contient des informations**

- Gardez cette notice, vous pourriez avoir besoin de la relire.
- Si vous avez d'autres questions interrogez votre médecin ou votre pharmacien.
- Ce médicament vous a été personnellement prescrit. Ne le donnez pas à d'autres personnes. Il pourrait leur être identiques aux vôtres.
- Si vous ressentez un quelconque effet indésirable, parlez-en à votre médecin ou votre pharmacien. Ceci s'applique également à tout effet indésirable mentionné dans cette notice « Cf. Quels sont les effets indésirables éventuels ? ».

## Que contient cette notice ?

1. Qu'est-ce que BIPRETERAX 10 mg/2,5 mg, comprimé pelliculé et dans quels cas est-il utilisé ?
2. Quelles sont les informations à connaître avant de prendre BIPRETERAX 10 mg/2,5 mg, comprimé pelliculé ?
3. Comment prendre BIPRETERAX 10 mg/2,5 mg, comprimé pelliculé ?
4. Quels sont les effets indésirables éventuels ?
5. Comment conserver BIPRETERAX 10 mg/2,5 mg, comprimé pelliculé ?
6. Contenu de l'emballage et autres informations.

## 1. QU'EST-CE QUE BIPRETERAX 10 MG/2,5 MG, COMPRIMÉ PELLICULÉ ET DANS QUELS CAS EST-IL UTILISÉ ?

**Classe pharmacothérapeutique : périndopril et diurétiques, code ATC : C09BA04**  
 BIPRETERAX Arginine 10 mg/2,5 mg est une association de deux principes actifs, le périndopril et l'indapamide. Ce médicament est un anti-hypertenseur et est indiqué dans le traitement de l'hypertension artérielle. BIPRETERAX Arginine 10 mg/2,5 mg est indiqué chez les patients recevant déjà séparément des comprimés de périndopril 10 mg et d'indapamide 2,5 mg. Ces patients peuvent prendre à la place un comprimé de BIPRETERAX Arginine 10 mg/2,5 mg qui contient les deux principes actifs.

Le périndopril appartient à une classe de médicaments appelés inhibiteurs de l'enzyme de conversion de l'angiotensine (IEC). Ceux-ci agissent en dilatant les vaisseaux sanguins, facilitant ainsi le travail du cœur pour expulser le sang dans les vaisseaux. L'indapamide est un diurétique. Les diurétiques augmentent la quantité d'urine produite par les reins. Cependant, l'indapamide est différent des autres diurétiques ; il n'entraîne qu'une légère augmentation de la quantité d'urine produite. Ces deux principes actifs réduisent la pression artérielle et agissent ensemble pour la contrôler.

## 2. QUELLES SONT LES INFORMATIONS À CONNAÎTRE AVANT DE PRENDRE BIPRETERAX 10 MG/2,5 MG, COMPRIMÉ PELLICULÉ ?

Si votre médecin vous a informé(e) d'une intolérance à certains sucres, contactez-le avant de prendre ce médicament.

Ne prenez jamais BIPRETERAX Arginine 10 mg/2,5 mg, comprimé pelliculé ;

• si vous êtes allergique au périndopril ou à tout autre inhibiteurs de l'enzyme de conversion, à l'indapamide ou à tout autre sulfamide ou à l'un des autres composants contenus dans ce médicament « Cf. Contenu de l'emballage et autres informations » ;

• si vous avez déjà eu des symptômes tels que des sifflements respiratoires, un gonflement de la face ou de la langue, des démangeaisons intenses ou des éruptions cutanées sévères lors d'un traitement antérieur par IEC ou si vous ou un membre de votre famille a déjà eu ces symptômes quel que soient les circonstances (état appelé angio-œdème ou œdème de Quincke) ;

• si vous avez du diabète ou une insuffisance rénale et que vous êtes traité(e) par un médicament contenant de l'aldiskrin pour diminuer votre pression artérielle ;

• si vous avez une maladie sévère du foie ou si vous souffrez d'un état appelé encéphalopathie hépatique (troubles neurologiques graves rencontrés lors d'insuffisance hépatique sévère) ;

• si vous avez une maladie sévère du rein avec diminution de l'apport sanguin au

- cisapride, diphémazil (utilisés pour traiter les troubles gastriques et digestifs),
  - digoxine ou autres digitales (pour le traitement de problèmes cardiaques),
  - baclofène (pour traiter la raideur musculaire survenant notamment lors de scléroses multiples),
  - médicaments pour traiter le diabète tels qu'insuline ou metformine ou gliptines,
  - calcium y compris les suppléments calciques,
  - laxatifs stimulants (ex : séné),
  - anti-inflammatoires non-stéroïdiens (ex : ibuprofène) ou dose élevée de salicylates (ex : aspirine),
  - amphotéricine B par injection (pour traiter une infection fongique sévère),
  - médicaments pour traiter des troubles mentaux tels que dépression, anxiété, schizophrénie... (ex : antidépresseurs tricycliques, neuroleptiques),
  - tétracosactide (pour traiter la maladie de Cushing),
  - triméthoprime (pour le traitement d'infections),
  - vasodilatateurs incluant les dérivés nitrés (produits permettant de dilater les vaisseaux sanguins),
  - médicaments utilisés dans le traitement de l'hypertension, du choc ou de l'asthme (ex : éphédrine, noradrénaline ou adrénaline).
- BIPRETERAX 10 mg/2,5 mg, comprimé pelliculé avec des aliments et boissons**  
 Il est conseillé de prendre BIPRETERAX Arginine 10 mg/2,5 mg avant un repas.

## GROSSESSE ET ALLAITEMENT

Si vous êtes enceinte ou que vous allaitez, si vous pensez être enceinte ou planifiez d'être enceinte, demandez conseil à votre médecin ou à votre pharmacien avant de prendre tout médicament.

### Grossesse

Votre médecin vous recommandera normalement d'arrêter de prendre BIPRETERAX Arginine 10 mg/2,5 mg avant d'être enceinte ou dès que vous apprendrez que vous êtes enceinte. Il vous recommandera de prendre un autre médicament à la place de BIPRETERAX Arginine 10 mg/2,5 mg.

BIPRETERAX Arginine 10 mg/2,5 mg est déconseillé en début de grossesse et ne doit pas être pris si vous êtes enceinte de plus de 3 mois, car cela pourrait nuire très gravement à votre enfant.

### Allaitement

BIPRETERAX Arginine 10 mg/2,5 mg est contre-indiqué chez les femmes qui allaitent. Votre médecin pourrait choisir un autre traitement si vous souhaitez allaiter, surtout si votre enfant est nouveau-né ou prématuré.

Consultez votre médecin immédiatement.

## CONDUITE DE VÉHICULES ET UTILISATION DE MACHINES

BIPRETERAX Arginine 10 mg/2,5 mg n'affecte pas la vigilance mais des réactions individuelles comme des étourdissements ou de la fatigue en relation avec une baisse de la pression artérielle peuvent survenir chez certains patients. Par conséquent, votre aptitude à conduire des véhicules ou à utiliser des machines peut être diminuée.

**BIPRETERAX 10 mg/2,5 mg, comprimé pelliculé contient du lactose.**

Si votre médecin vous a informé que vous présentez une intolérance à certains sucres, contactez-le avant de prendre ce médicament.

482.80

# Bipreterax® Arginine

Péridopril arginine / Indapamide



**Veuillez lire attentivement cette notice avant de prendre ce médicament car elle contient des informations**

- Gardez cette notice, vous pourriez avoir besoin de la relire.
- Si vous avez d'autres questions interrogez votre médecin ou votre pharmacien.
- Ce médicament vous a été personnellement prescrit. Ne le donnez pas à d'autres personnes. Il pourrait leur être identiques aux vôtres.
- Si vous ressentez un quelconque effet indésirable, parlez-en à votre médecin ou votre pharmacien. Ceci s'applique également à tout effet indésirable mentionné dans cette notice « Cf. Quels sont les effets indésirables éventuels ? ».

## Que contient cette notice ?

1. Qu'est-ce que BIPRETERAX 10 mg/2,5 mg, comprimé pelliculé et dans quels cas est-il utilisé ?
2. Quelles sont les informations à connaître avant de prendre BIPRETERAX 10 mg/2,5 mg, comprimé pelliculé ?
3. Comment prendre BIPRETERAX 10 mg/2,5 mg, comprimé pelliculé ?
4. Quels sont les effets indésirables éventuels ?
5. Comment conserver BIPRETERAX 10 mg/2,5 mg, comprimé pelliculé ?
6. Contenu de l'emballage et autres informations.

## 1. QU'EST-CE QUE BIPRETERAX 10 MG/2,5 MG, COMPRIMÉ PELLICULÉ ET DANS QUELS CAS EST-IL UTILISÉ ?

**Classe pharmacothérapeutique : péridopril et diurétiques, code ATC : C09BA04**  
BIPRETERAX Arginine 10 mg/2,5 mg est une association de deux principes actifs, le péridopril et l'indapamide. Ce médicament est un anti-hypertenseur et est indiqué dans le traitement de l'hypertension artérielle. BIPRETERAX Arginine 10 mg/2,5 mg est indiqué chez les patients recevant déjà séparément des comprimés de péridopril 10 mg et d'indapamide 2,5 mg. Ces patients peuvent prendre à la place un comprimé de BIPRETERAX Arginine 10 mg/2,5 mg qui contient les deux principes actifs.

Le péridopril appartient à une classe de médicaments appelés inhibiteurs de l'enzyme de conversion de l'angiotensine (IEC). Ceux-ci agissent en dilatant les vaisseaux sanguins, facilitant ainsi le travail du cœur pour expulser le sang dans les vaisseaux. L'indapamide est un diurétique. Les diurétiques augmentent la quantité d'urine produite par les reins. Cependant, l'indapamide est différent des autres diurétiques ; il n'entraîne qu'une légère augmentation de la quantité d'urine produite. Ces deux principes actifs réduisent la pression artérielle et agissent ensemble pour la contrôler.

## 2. QUELLES SONT LES INFORMATIONS À CONNAÎTRE AVANT DE PRENDRE BIPRETERAX 10 MG/2,5 MG, COMPRIMÉ PELLICULÉ ?

Si votre médecin vous a informé(e) d'une intolérance à certains sucres, contactez-le avant de prendre ce médicament.

Ne prenez jamais BIPRETERAX Arginine 10 mg/2,5 mg, comprimé pelliculé ;

• si vous êtes allergique au péridopril ou à tout autre inhibiteurs de l'enzyme de conversion, à l'indapamide ou à tout autre sulfamide ou à l'un des autres composants contenus dans ce médicament « Cf. Contenu de l'emballage et autres informations » ;

• si vous avez déjà eu des symptômes tels que des sufflements respiratoires, un gonflement de la face ou de la langue, des démangeaisons intenses ou des éruptions cutanées sévères lors d'un traitement antérieur par IEC ou si vous ou un membre de votre famille a déjà eu ces symptômes quel que soient les circonstances (état appelé angio-œdème ou œdème de Quincke) ;

• si vous avez du diabète ou une insuffisance rénale et que vous êtes traité(e) par un médicament contenant de l'aldiskrin pour diminuer votre pression artérielle ;

• si vous avez une maladie sévère du foie ou si vous souffrez d'un état appelé encéphalopathie hépatique (troubles neurologiques graves rencontrés lors d'insuffisance hépatique sévère) ;

• si vous avez une maladie sévère du rein avec diminution de l'apport sanguin au

- cisapride, diphémantol (utilisés pour traiter les troubles gastriques et digestifs),
  - digoxine ou autres digitales (pour le traitement de problèmes cardiaques),
  - baclofène (pour traiter la raideur musculaire survenant notamment lors de scléroses multiples),
  - médicaments pour traiter le diabète tels qu'insuline ou metformine ou gliptines,
  - calcium y compris les suppléments calciques,
  - laxatifs stimulants (ex : séné),
  - anti-inflammatoires non-stéroïdiens (ex : ibuprofène) ou dose élevée de salicylates (ex : aspirine),
  - amphotéricine B par injection (pour traiter une infection fongique sévère),
  - médicaments pour traiter des troubles mentaux tels que dépression, anxiété, schizophrénie... (ex : antidépresseurs tricycliques, neuroleptiques),
  - tétracosactide (pour traiter la maladie de Cushing),
  - triméthoprime (pour le traitement d'infections),
  - vasodilatateurs incluant les dérivés nitrés (produits permettant de dilater les vaisseaux sanguins),
  - médicaments utilisés dans le traitement de l'hypertension, du choc ou de l'asthme (ex : éphédrine, noradrénaline ou adrénaline).
- BIPRETERAX 10 mg/2,5 mg, comprimé pelliculé avec des aliments et boissons**  
Il est conseillé de prendre BIPRETERAX Arginine 10 mg/2,5 mg avant un repas.

## GROSSESSE ET ALLAITEMENT

Si vous êtes enceinte ou que vous allaitez, si vous pensez être enceinte ou planifiez d'être enceinte, demandez conseil à votre médecin ou à votre pharmacien avant de prendre tout médicament.

### Grossesse

Votre médecin vous recommandera normalement d'arrêter de prendre BIPRETERAX Arginine 10 mg/2,5 mg avant d'être enceinte ou dès que vous apprendrez que vous êtes enceinte. Il vous recommandera de prendre un autre médicament à la place de BIPRETERAX Arginine 10 mg/2,5 mg.

BIPRETERAX Arginine 10 mg/2,5 mg est déconseillé en début de grossesse et ne doit pas être pris si vous êtes enceinte de plus de 3 mois, car cela pourrait nuire très gravement à votre enfant.

### Allaitement

BIPRETERAX Arginine 10 mg/2,5 mg est contre-indiqué chez les femmes qui allaitent. Votre médecin pourrait choisir un autre traitement si vous souhaitez allaiter, surtout si votre enfant est nouveau-né ou prématuré.

## CONDUITE DE VÉHICULES ET UTILISATION DE MACHINES

BIPRETERAX Arginine 10 mg/2,5 mg n'affecte pas la vigilance mais des réactions individuelles comme des étourdissements ou de la fatigue en relation avec une baisse de la pression artérielle peuvent survenir chez certains patients. Par conséquent, votre aptitude à conduire des véhicules ou à utiliser des machines peut être diminuée.

**BIPRETERAX 10 mg/2,5 mg, comprimé pelliculé contient du lactose.**

Si votre médecin vous a informé que vous présentez une intolérance à certains sucres, contactez-le avant de prendre ce médicament.

482.80

# Carboxane

Charbon végétal activé - Wakamé - Rhubarbe - Rhubarbe - Menthe poivrée

## FORME ET PRESENTATION :

Comprimé, boîte de 30.

## COMPOSITION (Par comprimé) :

Charbon végétal activé 200 mg, Wakamé undaria  
extrait sec de Rhubarbe (Rheum palmatum) 200 mg  
(Foeniculum vulgare) 24 mg, Huile essentielle  
piperita) 24 mg, Fructo-Oligosaccharides F.O.S 100

## PROPRIETES :

Carboxane® à base d'actifs naturels, apaise les  
flatulences et spasmes intestinaux, facilite la digestion  
intestinal.

## UTILISATION :

Carboxane® est recommandé en cas de :

- Ballonnement et Flatulences.
- Constipation, paresse intestinale.
- Colopathie fonctionnelle.
- Digestion difficile.
- Spasmes, Coliques.

## CONSEILS D'UTILISATION :

- A prendre de préférence après les repas :
- Ballonnement : 1 comprimé 2 à 3 fois par jour.
- Constipation : 2 comprimés 2 à 3 fois par jour.

## PRECAUTIONS D'UTILISATION :

- A utiliser en complément d'une alimentation variée.
- Respecter la dose journalière recommandée.
- Tenir hors de la portée des jeunes enfants.
- Conserver dans un endroit frais et sec.

Complément alimentaire, ce n'est pas un médicament.

Fabriqué par Pharmalife Research s.r.l. - Lecco - Italie

Importé au Maroc par MEDIPRO Pharma

Autorisation du Ministère de la santé N° DA20161310001DMP/20UCAMAv2

Autorisation sanitaire ONSSA N° ES.5.229.16

# Carboxane

Boîte de 30 comprimés

Lot : 200030

À consommer de  
préférence avant le : 02/2023

PPC : 79,50 DH



# HEPANAT

*le dieci erbe*

## Composition par comprimé de 400 mg :

Rhamnus purshiana écorce 85,4 mg. Jus d'aloe ferox 64 mg. Foeniculum 53,4 mg. Cassia angustifolia feuilles 42,7 mg. Glycyrrhiza glabra racine lutea racine 16 mg. Taraxacum officinale racine 10,7 mg. Rhamnus alpinum Rheum palmatum racine 10,7 mg. Marrubium vulgare sommités fleuries Maltodextrine ; agent de charge : Cellulose microcristalline ; antiaggrégants : sels de magnésium d'acides gras, dioxyde de silicium ; agents de revêtement : Hydroxypropylméthylcellulose, acides gras, cellulose microcristalline.

## Propriétés :

Confort digestif et intestinal

## Conseils d'utilisation :

2 à 4 comprimés par jour

## Précautions d'emploi :

- Ne pas dépasser la dose journalière recommandée
- Ne pas utiliser pendant la grossesse

## Présentations :

- Boîte de 20 comprimés
- Boîte de 40 comprimés

Tenir hors de la portée des enfants

Conserver le produit dans un endroit sec à l'abri de la lumière et de l'humidité

Les compléments alimentaires ne doivent pas être utilisés comme substituts d'un régime alimentaire varié.

COMPLÉMENT ALIMENTAIRE, CE N'EST PAS UN MÉDICAMENT

Produit Fabriqué par **ESI srl**  
Via delle Industrie 1 Albissola Marina (SV) ITALY  
[www.esi.it](http://www.esi.it)  
Importé et Distribué par **ESNAPHARM** - 7, Rue Abdelmajid Benjeloun  
Maarif extension - Casablanca

SYSTEME DE GESTION QUALITE  
CERTIFIE ISO 9001:2015  
PAR CERTIQUALITY

FC067NMA-09/199

هپانات  
قرص 40  
A consommer de  
préférence avant fin :  
Lot n°

68.60 DH

SYSTEME DE GESTION QUALITE  
CERTIFIE ISO 9001:2015  
PAR CERTIQUALITY

Produit Fabriqué par ESI srl

Via delle Industrie 1 Albissola Marina (SV) ITALY

Importé et distribué par ESNAPHARM 7, Rue Abdelmajid Benjeloun - Maarif extension - Casablanca

02/2023  
W050L



**SIDI OTHMAN**

مختبر التحليلات الطبية

**ANALYSES MEDICALES  
ET SCIENTIFIQUES**

Dr. Abderrahim KOUNDA

Pharmacien Biologiste

31, Avenue Abi Houraira - Sidi Othman - Casablanca 04 - Tél.: 05.22.576450/06.60.11.27.32 - Fax: 05.22.371190

**RC.: 171492 - CNSS 1284041 - Patente 37200352**

**Casablanca le:** 26/05/2020

**ORGANISME:** MUTUELLE

**Dossier No:** 2DB7147



**Mme HAMZA ZOHRA**

**Référence:** 0EZI11448

**Médecin:** Dr. EDDAHAR RAJA

**BIOCHIMIE**

Analyses	Résultats	Normes	Analys
Hémoglobine Glycosylée...	9.27* %	(4.2 à 6.2)	7.0*%
Glycémie.....	1.46* g/l	(0.70 à 1.05)	0.86g/l
Glycémie post-prandiale...	3.15*g/l	(< 1.40)	3.34*g/l

N.B : LE RESULTAT EST CONTROLE

A. KOUNDA

LABORATOIRE SIDI OTHMAN  
31, Av. Abi Houraira Sidi Othmane  
Casablanca  
Tél: 0522 576 450 - Fax 0522 371 190  
Gsm: 06 60 11 27 32

# ORDONNANCE

Cachet du médecin

Docteur Rajae GUESSOUS  
Médecine Générale  
234 Av du Nil - Hay Essadine Casablanca  
Tél: 05 22 37 05 72

A Casa, Le: 26/05/2020

HANZA Zahra

1) glycémie à jeun

2) HbA1c

3) glycémie post prandial

LABORATOIRE SIDI OTHMANE  
31, Av. Abi Houraira Sidi Othmane  
Casablanca  
Tél: 0522 576 450 - Fax: 0522 371 190  
Gsm: 06 60 11 27 32

Docteur Rajae GUESSOUS  
Médecine Générale  
234 Av du Nil - Hay Essadine Casablanca  
Tél: 05 22 37 05 72





**SIDI OTHMAN**

مختبر التحليلات الطبية

**ANALYSES MEDICALES  
ET SCIENTIFIQUES**

Dr. Abderrahim KOUNDA,

Pharmacien Biologiste

31, Avenue Abi Houraira - Sidi Othman - Casablanca 04 - Tél.: 05.22.576450/06.60.11.27.32 - Fax: 05.22.371190

RC.: 171492 - CNSS 1284041 - Patente 37200352

**FACTURE**

*Casablanca le:* 26/05/2020

Nom et Prénom: HAMZA ZOHRA

Référence: 0EZI11448



2DB7147



A payé au laboratoire la somme de : 230.00 DH B 140

Pour des analyses cotées à :

HBA1C=B100 GLY=B20 GLYPP=B20

RETENEZ LA PRESENTE FACTURE A LA SOMME DE :

DEUX CENT TRENTE Dhs 00 Cts

Dont Prélèvement inclus

N° DE PATENTE : 37200351

Et sur demande du docteur : EDDAHAR RAJA

LABORATOIRE SIDI OTHMANE  
31, Av. Abi Houraira Sidi Othmane  
Casablanca  
Tél.: 0522 576 450 - Fax: 0522 371 190  
Gsm: 06 60 11 27 32

1.0 mm/mV 2.5 mm/s

V2.1

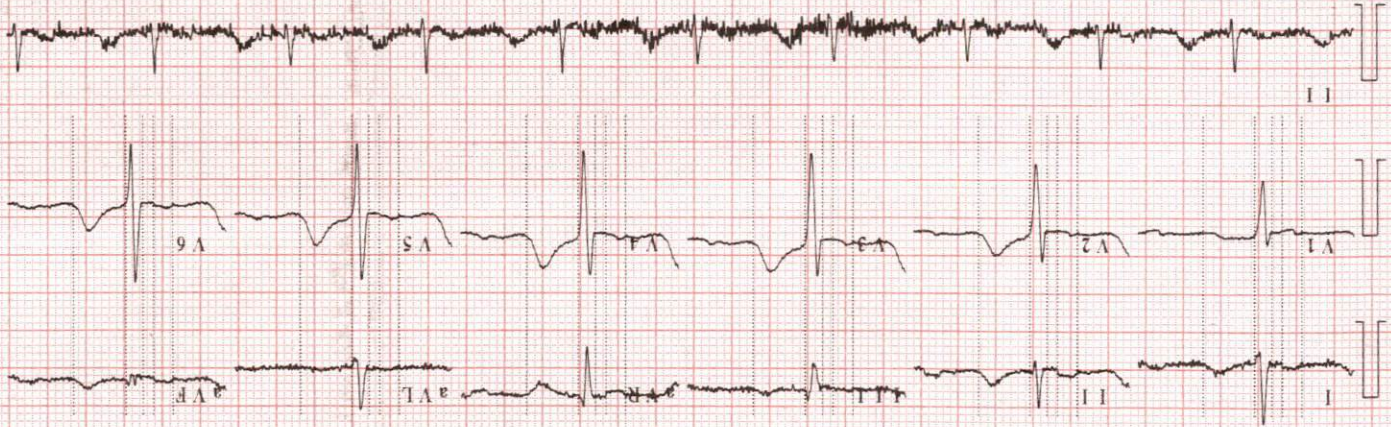

Average Template: 08-06-2005 07:28:12

ID: 26/05/2020  
Name: HANZAZUL  
Age: 72 yr  
Sex: Female  
Height: 106 kg  
BP: 130/90 mmHg  
Weight: 106 kg  
Height: 174 cm

HR: 83 bpm  
P: 100 ms  
PR: 160 ms  
QRS: 87 ms  
QT/QTc: 354/418 ms  
P/QRS/T axis: 50/8/54  
RV5/SV1 amp: 0.932/0.723 mV  
RV5+SV1 amp: 1.655 mV  
RV6/SV2 amp: 1.124/0.930 mV



By: d

2.5 mm/s

AAAAAAAAAA

V2.1

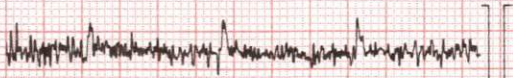

I

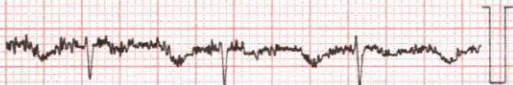

II

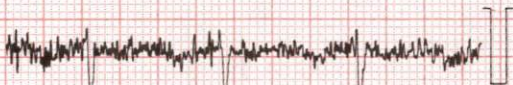

III

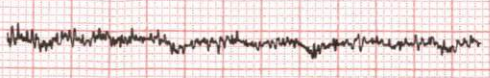

aVR



aVL

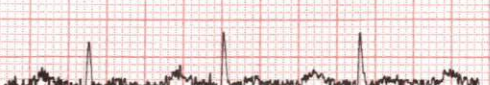

aVF

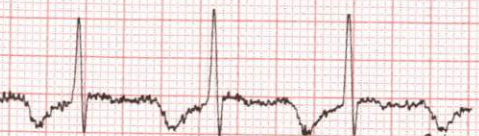

V1



V2

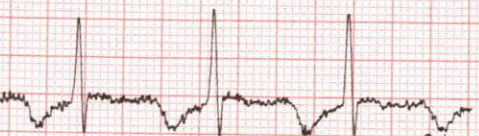

V3



V4

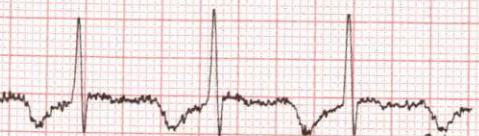

V5



V6

10 mm/mV 0.15~100Hz AC50

08-06-2005 07:28:12