

RECOMMANDATIONS IMPORTANTES A LIRE POUR ACTIVER LES REMBOURSEMENTS ET EVITER LES REJETS

Conditions générales :

- Le cadre réservé à l'adhérent doit être dûment renseigné.
- Le cadre réservé au médecin doit être renseigné par le praticien lui-même notamment la nature de la maladie.
- La validité de la feuille de soins est limitée à 3 mois à compter de la première consultation.
- L'entente préalable est exigée pour toute hospitalisation médicale, chirurgicale, soins dentaires spéciaux, extractions multiples, parodontie orthodontie, prothèses dentaires, prothèses auditives ou orthopédiques ainsi que pour tous les actes effectués en série.
- En cas d'accident, une déclaration précisant les causes et circonstances de l'accident est à joindre à la feuille de soins.

Pharmacie :

- Les vignettes des médicaments doivent être obligatoirement jointes aux ordonnances.
- Pour les médicaments sans vignettes une facture de la pharmacie doit être jointe.

Radiologie et Biologie :

- La facture ainsi qu'une copie des résultats des analyses ou du compte rendu (sous pli confidentiel) doivent être jointes à l'ordonnance médicale pour toute demande de remboursement.
- Un pli confidentiel du médecin prescripteur des analyses ou radios peut être demandé par le médecin conseil de la mutuelle.

Optique :

- L'ordonnance du médecin prescripteur et la facture de l'opticien sont à joindre à la feuille de soins.

Rééducation :

- L'entente préalable renseignée par le médecin prescripteur est exigée avant le début des séances de rééducations.
- Pour le remboursement, la facture et le calendrier des séances effectuées sont à joindre à la feuille de soins.

Dentaire :

- En cas de prothèses ou de traitement canaux, l'accord préalable renseigné sur la feuille de soins est obligatoire avant le début de traitement.
- La facture doit être jointe à la feuille de soins pour toute demande de remboursement.
- La radio-après soins est obligatoire en cas de prothèses ou de traitement canaux.

Maladie et Affection Longue Durée ALD et ALC :

- La déclaration de maladie chronique doit être renseignée par le médecin prescripteur et renouvelée tous les 6 mois.

Adresses Mails utiles

- Reclamation : contact@mupras.com
- Prise en charge : pec@mupras.com
- Adhésion et changement de statut : adhesion@mupras.com

La MUPRAS garantit le respect de la loi n° 09-08 relative à la protection des personnes physiques à l'égard du traitement des données à caractère personnel.

MUPRAS : Centre Allal Ben Abdellah - 6ème Etage Angle Rue Mohamed Fakir et Rue Allal Ben Abdellah - Quartier de l'Horloge Casablanca 20000 - Tél. : 05 22 20 45 45 (LG) - Fax : 05 22 22 78 18 - www.mupras.com



Déclaration de Maladie

N° W19-422119

ND= 29610

☒ Maladie ☐ Dentaire ☐ Optique ☐ Autres

Cadre réservé à l'adhérent (e)

Matricule : 5340 Société :

☐ Actif ☐ Pensionné(e) ☐ Autre :

Nom & Prénom : MAUARI BOUCHAIR

Date de naissance : 1953

Adresse :

Tél. : 0663517268 Total des frais engagés : Dhs

Cadre réservé au Médecin

Cachet du médecin :

Date de consultation : 11/05/2020

Nom et prénom du malade :

Lien de parenté : ☐ Lui-même ☐ Conjoint ☐ Enfant

Nature de la maladie : H.T.A + Tachycardie

En cas d'accident préciser les causes et circonstances :

Dans le cas où la maladie aurait un caractère confidentiel, communiquer les renseignements sous pli confidentiel à l'attention du médecin conseil de la Mutuelle.

J'atteste sur l'honneur l'exactitude des renseignements portés sur la présente déclaration. Je déclare avoir pris connaissance de la clause relative à la protection des données personnelles.

Fait à : Le : / /

Signature de l'adhérent(e) :

RELEVÉ DES FRAIS ET HONORAIRES				
Dates des Actes	Natures des Actes	Nombre et Coefficient	Montant détaillé des Honoraires	Cachet et signature du Médecin attestant le Paiement des Actes
11/10/2020	S +		250,-	INP : 0900010282
	etc			

EXECUTION DES ORDONNANCES		
Cachet du Pharmacien ou du Fournisseur	Date	Montant de la Facture
	11/10/2020	250,-

ANALYSES - RADIOGRAPHIES			
Cachet et signature du Laboratoire et du Radiologue	Date	Désignation des Coefficients	Montant des Honoraires

AUXILIAIRES MEDICAUX						
Cachet et signature du Particien	Date des Soins	Nombre				Montant détaillé des Honoraires
		AM	PC	IM	IV	

RELEVÉ DES FRAIS ET HONORAIRES																		
Le praticien est prié de préciser la dent traitée, l'acte pratiqué en indiquant la nature des soins.																		
Important : Veuillez joindre les radiographies en cas de prothèses ou de traitement canaux, ainsi que le bilan de l'ODF.																		
SOINS DENTAIRES	Dents Traitées	Nature des Soins	Coefficient	INP : <input type="text"/>														
				Coefficient DES TRAVAUX <input type="text"/>														
				MONTANTS DES SOINS <input type="text"/>														
				DEBUT D'EXECUTION <input type="text"/>														
				FIN D'EXECUTION <input type="text"/>														
O.D.F. PROTHESES DENTAIRES	DETERMINATION DU COEFFICIENT MASTICATOIRE																	
	<table border="1"> <tr> <td colspan="2">H</td> </tr> <tr> <td>25533412</td> <td>21433552</td> </tr> <tr> <td>00000000</td> <td>00000000</td> </tr> <tr> <td>D</td> <td>G</td> </tr> <tr> <td>00000000</td> <td>00000000</td> </tr> <tr> <td>35533411</td> <td>11433553</td> </tr> <tr> <td colspan="2">B</td> </tr> </table>			H		25533412	21433552	00000000	00000000	D	G	00000000	00000000	35533411	11433553	B		Coefficient DES TRAVAUX <input type="text"/>
	H																	
	25533412	21433552																
	00000000	00000000																
	D	G																
	00000000	00000000																
	35533411	11433553																
	B																	
	[Création, remont, adjonction] Fonctionnel, Thérapeutique, nécessaire à la profession			MONTANTS DES SOINS <input type="text"/>														
				DATE DU DEVIS <input type="text"/>														
			DATE DE L'EXECUTION <input type="text"/>															

VISA ET CACHET DU PRATICIEN ATTESTANT LE DEVIS

VISA ET CACHET DU PRATICIEN ATTESTANT L'EXECUTION



مصلحة أمراض القلب الدار البيضاء - الوازيس
CLINIQUE Cardiologique Casa-Oasis
Cardiologie / Cardiologie Interventionnelle / Radiologie Vasculaire Interventionnelle
Chirurgie Cardio Vasculaire et Thoracique
Coro-Scanner / 128 barrettes

11.05.2020

الدكتور محمد علاوي
Dr. Mohamed ALLAOUI

CARDIOLOGUE

DES de Cardiologie
et
Pathologie Vasculaire
de la Faculté
de
Médecine de PARIS
Ancien Interne
des
Hôpitaux de NANCY
Membre de la Société
Française de Cardiologie

YOLARID. Bouchar



100,000 x 3

- Fibrocord

180mg

80,000 x 3

- Angine

1cp

1cp 1/2 matin

- Tamsulosine

1cp

soir

50,000

3 more

CLINIQUE CARDIOLOGIQUE
CASA - OASIS
20, Rue de France Ville Oasis - Casa
Tél: 0522 98 07 06 - Fax: 0522 98 83 25

Dr. Mohamed ALLAOUI
Cardiologue
20, Rue France Ville - Oasis
Casa - Tél: 0522 98 07 06



مصحة أمراض القلب الدار البيضاء - الوازيس
CLINIQUE Cardiologique Casa-Oasis
Cardiologie / Cardiologie Interventionnelle / Radiologie Vasculaire Interventionnelle
Chirurgie Cardio Vasculaire et Thoracique
Coro-Scanner / 128 barrettes

Casablanca, le 11 Mai 2020

Mr MOUARID Bouchaib

FACTURE N 1245/2022

Date	Désignation	QT	Montant
11/05/2020	Consultation Cardiologique ECG	1	0,00 250,00 0,00 0,00 0,00 0,00 0,00 0,00
			250,00

Arrêtée la présent facture à la somme de :
Deux cent cinquante dirhams (250,00dhs)

Dr. Mohamed ALLAOUI
Cardiologue
20, Rue France Ville - Oasis
Casa - Tél: 0522 98 07 06

CLINIQUE CARDIOLOGIQUE
CASA - OASIS
20, Rue de France Ville Oasis - Casa
Tél: 0522 98 07 06 - Fax: 0522 98 83 25

ID:
D-naiss
ans,

HOWARD
BOUCHAIB

11-Mai-2020 09:45:55

Fréq. Card. 69 BPM
Int PR: 149 ms
Dur. QRS 71 ms
QT/QTc 371/391 ms
Axes P-R-T 90 74 71

18, 140/80

CLINIQUE CARDIOLOGIQUE
CASA - OASIS
20, Rue de France Villa Oasis - Casa
Tél: 0522 98 07 06 Fax: 0522 98 83 25

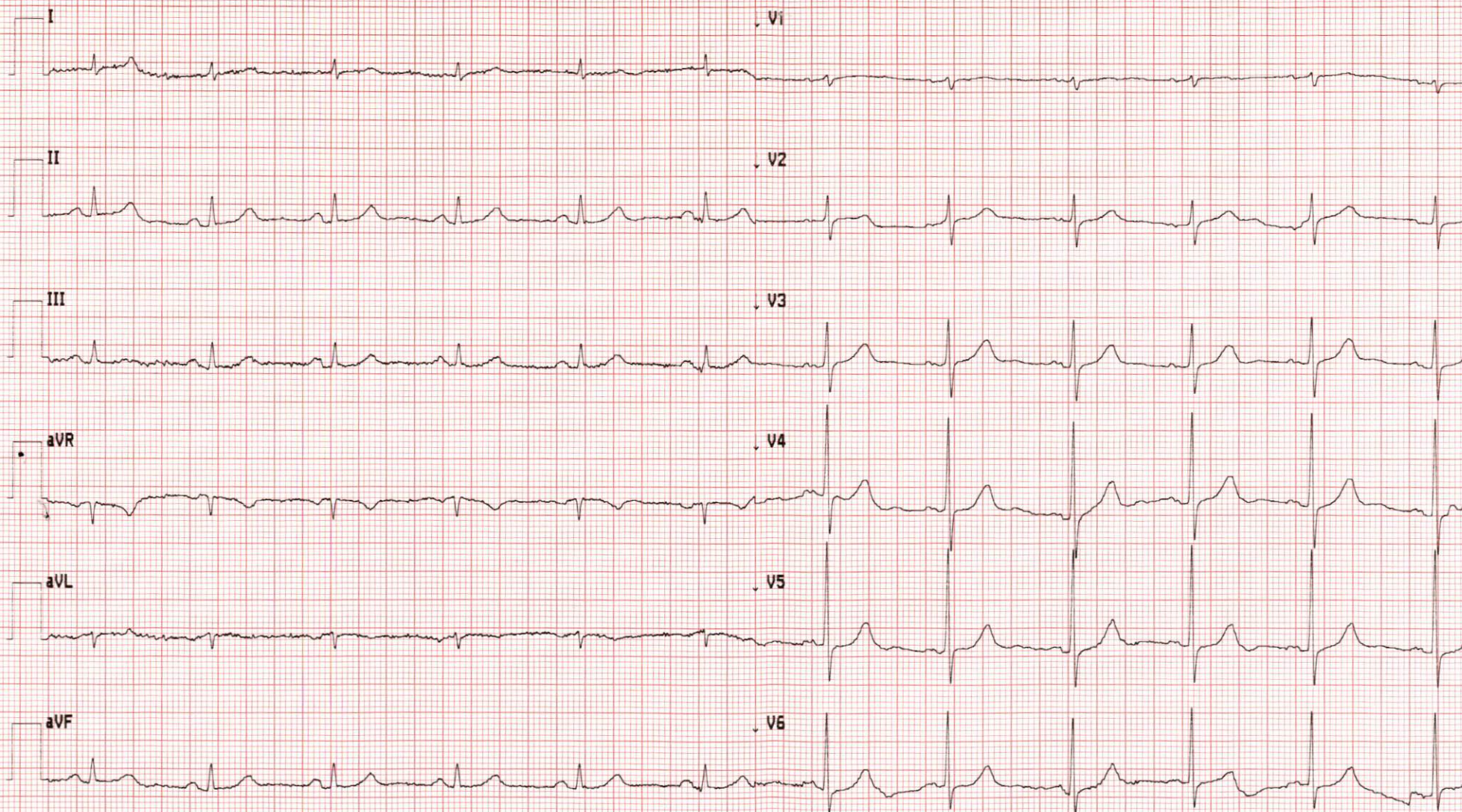

LOT 19C06 2
EXP 03 2023
PPV 100.00 DH



FIBROCARD®

N :

FIBROCARD 180 mg Gélule de minigranules à libération prolongée

FIBROCARD 240 mg Gélule de minigranules à libération prolongée

DCI :

Chlorhydrate de vérapamil.

COMPOSITION :

FIBROCARD 180 mg Gélules de minigranules à libération prolongée

Chlorhydrate de vérapamil 180 mg

Excipients q.s.p une gélule

FIBROCARD 240 mg Gélules de minigranules à libération prolongée

Chlorhydrate de vérapamil 240 mg

Excipients q.s.p une gélule

FORMES PHARMACEUTIQUES ET AUTRES PRESENTATIONS :

FIBROCARD 180 mg Gélule de minigranules à libération prolongée

Boîte de 30 gélules contenant des minigranules à libération prolongée dosées à 180 mg de chlorhydrate de vérapamil.

FIBROCARD 240 mg Gélule de minigranules à libération prolongée

Boîte de 30 gélules contenant des minigranules à libération prolongée dosées à 240 mg de chlorhydrate de vérapamil.

GROUPE PHARMACOTHERAPEUTIQUE :

Antiangoreux-antagoniste du calcium.

INDICATIONS :

Le traitement de l'hypertension artérielle.

La forme orale n'est pas indiquée dans les troubles du rythme du cœur.

LOT 19C06 2
EXP 03 2023
PPV 100.00 DH



FIBROCARD®

N :

FIBROCARD 180 mg Gélule de minigranules à libération prolongée

FIBROCARD 240 mg Gélule de minigranules à libération prolongée

DCI :

Chlorhydrate de vérapamil.

COMPOSITION :

FIBROCARD 180 mg Gélules de minigranules à libération prolongée

Chlorhydrate de vérapamil 180 mg

Excipients q.s.p une gélule

FIBROCARD 240 mg Gélules de minigranules à libération prolongée

Chlorhydrate de vérapamil 240 mg

Excipients q.s.p une gélule

FORMES PHARMACEUTIQUES ET AUTRES PRESENTATIONS :

FIBROCARD 180 mg Gélule de minigranules à libération prolongée

Boîte de 30 gélules contenant des minigranules à libération prolongée dosées à 180 mg de chlorhydrate de vérapamil.

FIBROCARD 240 mg Gélule de minigranules à libération prolongée

Boîte de 30 gélules contenant des minigranules à libération prolongée dosées à 240 mg de chlorhydrate de vérapamil.

GROUPE PHARMACOTHERAPEUTIQUE :

Antiangoreux-antagoniste du calcium.

INDICATIONS :

Le traitement de l'hypertension artérielle.

La forme orale n'est pas indiquée dans les troubles du rythme du cœur.

LOT 19C06 2
EXP 03 2023
PPV 100.00 DH



FIBROCARD®

N :

FIBROCARD 180 mg Gélule de minigranules à libération prolongée

FIBROCARD 240 mg Gélule de minigranules à libération prolongée

DCI :

Chlorhydrate de vérapamil.

COMPOSITION :

FIBROCARD 180 mg Gélules de minigranules à libération prolongée

Chlorhydrate de vérapamil 180 mg

Excipients q.s.p une gélule

FIBROCARD 240 mg Gélules de minigranules à libération prolongée

Chlorhydrate de vérapamil 240 mg

Excipients q.s.p une gélule

FORMES PHARMACEUTIQUES ET AUTRES PRESENTATIONS :

FIBROCARD 180 mg Gélule de minigranules à libération prolongée

Boîte de 30 gélules contenant des minigranules à libération prolongée dosées à 180 mg de chlorhydrate de vérapamil.

FIBROCARD 240 mg Gélule de minigranules à libération prolongée

Boîte de 30 gélules contenant des minigranules à libération prolongée dosées à 240 mg de chlorhydrate de vérapamil.

GROUPE PHARMACOTHERAPEUTIQUE :

Antiangoreux-antagoniste du calcium.

INDICATIONS :

Le traitement de l'hypertension artérielle.

La forme orale n'est pas indiquée dans les troubles du rythme du cœur.

LOT: 225
PER: JAN 2023
PPV: 80 DH 00

ANGINIB® 50 et 100mg

Losartan potassium



COMPOSITION :

	ANGINIB® 50	ANGINIB® 100
Principe actif	Losartan potassium : 50 mg	Losartan potassium : 100 mg
Excipients	Cellulose microcristalline, Phosphate dibasique de calcium, Silice colloïdale, Croscarmellose sodique, Talc, Stéarate de magnésium. Pelliculage : Hydroxypropyle méthyle cellulose, Dioxyde de titane, Oxyde de fer rouge, Talc, Triacétine, Alcool isopropylique, Chlorure de méthylène.	Cellulose microcristalline, Phosphate dibasique de calcium, Silice colloïdale, Croscarmellose sodique, Talc, Stéarate de magnésium. Pelliculage : Opadry blanc 31F58914 : (hypromellose 15CP, Lactose monohydraté, dioxyde de titane, polyéthylène glycol 4000 et citrate de sodium dihydraté).
Excipients à effet notoire	—	Lactose et sodium

FORME PHARMACEUTIQUE ET PRESENTATIONS:

ANGINIB 50 mg : Comprimés pelliculés, boîte de 14, 28 et 56.
ANGINIB 100 mg : Comprimés pelliculés, boîte de 30.

CLASSE PHARMACOTHERAPEUTIQUE

Le losartan appartient à un groupe de médicaments appelés antagonistes des récepteurs de l'angiotensine II. L'angiotensine est une substance produite par votre organisme qui se lie aux récepteurs de la paroi des vaisseaux sanguins entraînant leur contraction. Cela induit une augmentation de la pression artérielle. Le losartan empêche la liaison de l'angiotensine II à ces récepteurs entraînant la dilatation des vaisseaux sanguins et une diminution de la pression artérielle. Le losartan ralentit la dégradation de la fonction rénale chez les patients ayant une pression artérielle élevée et un diabète de type 2.

INDICATIONS THERAPEUTIQUES :

ANGINIB® est indiqué :

- Dans le traitement de l'hypertension artérielle essentielle chez les adultes et les enfants et adolescents âgés de 6 à 18 ans.
- Dans le traitement de l'atteinte rénale chez les patients adultes diabétiques de type 2, hypertendus, avec protéinurie $\geq 0,5$ g/jour, dans le cadre d'un traitement antihypertenseur.
- Traitement de l'insuffisance cardiaque chronique chez les patients adultes, lorsque le traitement par inhibiteurs de l'enzyme de conversion (IEC) est inadapté en raison d'une intolérance (en particulier, la toux) ou d'une contre-indication. Le losartan ne doit pas être utilisé en traitement de relais chez les patients atteints d'insuffisance cardiaque, stabilisés par un IEC. Les patients doivent avoir une fraction d'éjection ventriculaire gauche $\leq 40\%$ et doivent être cliniquement stabilisés et sous un traitement régulier pour l'insuffisance cardiaque chronique.
- Réduction du risque d'accident vasculaire cérébral chez les patients adultes hypertendus présentant une hypertrophie ventriculaire gauche à l'électrocardiogramme.

POSOLOGIE ET MODE D'ADMINISTRATION

Mode d'administration : Administration par voie orale à jeun ou lors d'un repas.

Posologie :

Hypertension artérielle

La posologie initiale et d'entretien habituelle est de 50 mg une fois par jour chez la plupart des patients. L'effet antihypertenseur maximal est atteint dans les 3 à 6 semaines suivant le début du traitement. Chez certains patients, l'augmentation de la posologie à 100 mg une fois par jour (le matin) peut permettre d'accroître l'efficacité thérapeutique. Le losartan peut être administré avec d'autres antihypertenseurs, particulièrement avec des diurétiques (hydrochlorothiazide par exemple).

Patients diabétiques de type 2 hypertendus avec protéinurie $\geq 0,5$ g/jour
La posologie initiale habituelle est de 50 mg une fois par jour. En fonction de la réponse tensionnelle, la dose pourra être augmentée à 100 mg une fois par jour, un mois après le début du traitement. Le losartan peut être administré avec d'autres antihypertenseurs (diurétiques, inhibiteurs calciques, alpha- ou bêtabloquants et antihypertenseurs d'action centrale par exemple) ainsi qu'avec l'insuline et d'autres hypoglycémiants couramment utilisés (par exemple sulfamides hypoglycémiants, et inhibiteurs de la glucosidase).

Réduction du risque d'accident vasculaire cérébral chez les patients hypertendus présentant une hypertrophie ventriculaire gauche à l'électrocardiogramme

La posologie initiale habituelle est de 50 mg de losartan une fois par jour. Une faible dose d'hydrochlorothiazide sera ajoutée et/ou la dose de losartan sera augmentée à 100 mg une fois par jour en fonction de la réponse tensionnelle.

Utilisation chez les patients insuffisants rénaux et patients hémodialysés

Aucune adaptation de la posologie initiale n'est nécessaire chez les patients atteints d'insuffisance rénale et chez les patients hémodialysés.

Utilisation chez les patients insuffisants hépatiques

Une dose plus faible doit être envisagée chez les patients ayant des antécédents d'insuffisance hépatique. Il n'y a pas d'expérience clinique chez les patients atteints d'insuffisance hépatique sévère. Le losartan est donc contre-indiqué chez les patients atteints d'insuffisance hépatique sévère.

L'effet sur la diminution de la pression artérielle atteint son maximum 3 à 6 semaines après le début du traitement ; Il est donc important de ne pas arrêter le traitement sans l'avis de votre médecin.

DANS TOUTES LES CAS SE CONFORMER STRICTEMENT À L'ORDONNANCE DE VOTRE MEDECIN.

CONTRE INDICATIONS :

ANGINIB® est contre indiqué en cas de :

- Hypersensibilité au losartan ou à l'un des excipients,
- Insuffisance hépatique sévère,
- Grossesse de plus de 3 mois

PRECAUTIONS D'EMPLOI ET MISES EN GARDE SPECIALES :

Hypersensibilité

Angio-oedème : il convient de surveiller étroitement les patients ayant des antécédents d'angio-oedème (gonflement du visage, des lèvres, de la gorge et/ou de la langue).

Hypotension et déséquilibres hydroélectrolytiques :

Une hypotension symptomatique peut survenir, particulièrement après la première dose et après une augmentation de la posologie, chez les patients qui présentent une hypovolémie et/ou une déplétion sodée, due(s) à un traitement diurétique intensif, un régime sans sel, des diarrhées ou des vomissements. Il convient de traiter ces pathologies avant l'administration du losartan ou d'instaurer le traitement à une posologie plus faible.

LOT: 225
PER: JAN 2023
PPV: 80 DH 00

ANGINIB® 50 et 100mg

Losartan potassium



COMPOSITION :

	ANGINIB® 50	ANGINIB® 100
Principe actif	Losartan potassium : 50 mg	Losartan potassium : 100 mg
Excipients	Cellulose microcristalline, phosphate dibasique de calcium, Silice colloïdale, Croscarmellose sodique, Talc, Stéarate de magnésium. Pelliculage : Hydroxypropyle méthyle cellulose, Dioxyde de titane, Oxyde de fer rouge, Talc, Triacétine, Alcool isopropylique, Chlorure de méthylène.	Cellulose microcristalline, Phosphate dibasique de calcium, Silice colloïdale, Croscarmellose sodique, Talc, Stéarate de magnésium. Pelliculage : Opadry blanc 31F58914 : (hypromellose 15CP, Lactose monohydraté, dioxyde de titane, polyéthylène glycol 4000 et citrate de sodium dihydraté).
Excipients à effet notoire	—	Lactose et sodium

FORME PHARMACEUTIQUE ET PRESENTATIONS:

ANGINIB 50 mg : Comprimés pelliculés, boîte de 14, 28 et 56.
ANGINIB 100 mg : Comprimés pelliculés, boîte de 30.

CLASSE PHARMACOTHERAPEUTIQUE

Le losartan appartient à un groupe de médicaments appelés antagonistes des récepteurs de l'angiotensine II. L'angiotensine est une substance produite par votre organisme qui se lie aux récepteurs de la paroi des vaisseaux sanguins entraînant leur contraction. Cela induit une augmentation de la pression artérielle. Le losartan empêche la liaison de l'angiotensine II à ces récepteurs entraînant la dilatation des vaisseaux sanguins et une diminution de la pression artérielle. Le losartan ralentit la dégradation de la fonction rénale chez les patients ayant une pression artérielle élevée et un diabète de type 2.

INDICATIONS THERAPEUTIQUES :

ANGINIB® est indiqué :

- Dans le traitement de l'hypertension artérielle essentielle chez les adultes et les enfants et adolescents âgés de 6 à 18 ans.
- Dans le traitement de l'atteinte rénale chez les patients adultes diabétiques de type 2, hypertendus, avec protéinurie $\geq 0,5$ g/jour, dans le cadre d'un traitement antihypertenseur.
- Traitement de l'insuffisance cardiaque chronique chez les patients adultes, lorsque le traitement par inhibiteurs de l'enzyme de conversion (IEC) est inadéquat en raison d'une intolérance (en particulier, la toux) ou d'une contre-indication. Le losartan ne doit pas être utilisé en traitement de relais chez les patients atteints d'insuffisance cardiaque, stabilisés par un IEC. Les patients doivent avoir une fraction d'éjection ventriculaire gauche $\leq 40\%$ et doivent être cliniquement stabilisés et sous un traitement régulier pour l'insuffisance cardiaque chronique.
- Réduction du risque d'accident vasculaire cérébral chez les patients adultes hypertendus présentant une hypertrophie ventriculaire gauche à l'électrocardiogramme.

POSOLOGIE ET MODE D'ADMINISTRATION

Mode d'administration : Administration par voie orale à jeun ou lors d'un repas.

Posologie :

Hypertension artérielle

La posologie initiale et d'entretien habituelle est de 50 mg une fois par jour chez la plupart des patients. L'effet antihypertenseur maximal est atteint dans les 3 à 6 semaines suivant le début du traitement. Chez certains patients, l'augmentation de la posologie à 100 mg une fois par jour (le matin) peut permettre d'accroître l'efficacité thérapeutique. Le losartan peut être administré avec d'autres antihypertenseurs, particulièrement avec des diurétiques (hydrochlorothiazide par exemple).

Patients diabétiques de type 2 hypertendus avec protéinurie $\geq 0,5$ g/jour

La posologie initiale habituelle est de 50 mg une fois par jour. En fonction de la réponse tensionnelle, la dose pourra être augmentée à 100 mg une fois par jour, un mois après le début du traitement. Le losartan peut être administré avec d'autres antihypertenseurs (diurétiques, inhibiteurs calciques, alpha- ou bêtabloquants et antihypertenseurs d'action centrale par exemple) ainsi qu'avec l'insuline et d'autres hypoglycémiants couramment utilisés (par exemple sulfamides hypoglycémiants, et inhibiteurs de la glucosidase).

Réduction du risque d'accident vasculaire cérébral chez les patients hypertendus présentant une hypertrophie ventriculaire gauche à l'électrocardiogramme

La posologie initiale habituelle est de 50 mg de losartan une fois par jour. Une faible dose d'hydrochlorothiazide sera ajoutée et/ou la dose de losartan sera augmentée à 100 mg une fois par jour en fonction de la réponse tensionnelle.

Utilisation chez les patients insuffisants rénaux et patients hémodialysés

Aucune adaptation de la posologie initiale n'est nécessaire chez les patients atteints d'insuffisance rénale et chez les patients hémodialysés.

Utilisation chez les patients insuffisants hépatiques

Une dose plus faible doit être envisagée chez les patients ayant des antécédents d'insuffisance hépatique. Il n'y a pas d'expérience clinique chez les patients atteints d'insuffisance hépatique sévère. Le losartan est donc contre-indiqué chez les patients atteints d'insuffisance hépatique sévère.

L'effet sur la diminution de la pression artérielle atteint son maximum 3 à 6 semaines après le début du traitement ; Il est donc important de ne pas arrêter le traitement sans l'avis de votre médecin.

DANS TOUTES LES CAS SE CONFORMER STRICTEMENT À L'ORDONNANCE DE VOTRE MEDECIN.

CONTRE INDICATIONS :

ANGINIB® est contre indiqué en cas de :

- Hypersensibilité au losartan ou à l'un des excipients,
- Insuffisance hépatique sévère,
- Grossesse de plus de 3 mois

PRECAUTIONS D'EMPLOI ET MISES EN GARDE SPECIALES :

Hypersensibilité

Angio-oedème : il convient de surveiller étroitement les patients ayant des antécédents d'angio-oedème (gonflement du visage, des lèvres, de la gorge et/ou de la langue).

Hypotension et déséquilibres hydroélectrolytiques :

Une hypotension symptomatique peut survenir, particulièrement après la première dose et après une augmentation de la posologie, chez les patients qui présentent une hypovolémie et/ou une déplétion sodée, due(s) à un traitement diurétique intensif, un régime sans sel, des diarrhées ou des vomissements. Il convient de traiter ces pathologies avant l'administration du losartan ou d'instaurer le traitement à une posologie plus faible.

LOT: 225
PER: JAN 2023
PPV: 80 DH 00

ANGINIB® 50 et 100mg

Losartan potassium



COMPOSITION :

	ANGINIB® 50	ANGINIB® 100
Principe actif	Losartan potassium : 50 mg	Losartan potassium : 100 mg
Excipients	Cellulose microcristalline, Phosphate dibasique de calcium, Silice colloïdale, Croscarmellose sodique, Talc, Stéarate de magnésium. Pelliculage : Hydroxypropyle méthyle cellulose, Dioxyde de titane, Oxyde de fer rouge, Talc, Triacétine, Alcool isopropylique, Chlorure de méthylène.	Cellulose microcristalline, Phosphate dibasique de calcium, Silice colloïdale, Croscarmellose sodique, Talc, Stéarate de magnésium. Pelliculage : Opadry blanc 31F58914 : (hypromellose 15CP, Lactose monohydraté, dioxyde de titane, polyéthylène glycol 4000 et citrate de sodium dihydraté).
Excipients à effet notoire	—	Lactose et sodium

FORME PHARMACEUTIQUE ET PRÉSENTATIONS :

ANGINIB 50 mg : Comprimés pelliculés, boîte de 14, 28 et 56.
ANGINIB 100 mg : Comprimés pelliculés, boîte de 30.

CLASSE PHARMACOTHERAPEUTIQUE

Le losartan appartient à un groupe de médicaments appelés antagonistes des récepteurs de l'angiotensine II. L'angiotensine est une substance produite par votre organisme qui se lie aux récepteurs de la paroi des vaisseaux sanguins entraînant leur contraction. Cela induit une augmentation de la pression artérielle. Le losartan empêche la liaison de l'angiotensine II à ces récepteurs entraînant la dilatation des vaisseaux sanguins et une diminution de la pression artérielle. Le losartan ralentit la dégradation de la fonction rénale chez les patients ayant une pression artérielle élevée et un diabète de type 2.

INDICATIONS THÉRAPEUTIQUES :

ANGINIB® est indiqué :

- Dans le traitement de l'hypertension artérielle essentielle chez les adultes et les enfants et adolescents âgés de 6 à 18 ans.
- Dans le traitement de l'atteinte rénale chez les patients adultes diabétiques de type 2, hypertendus, avec protéinurie $\geq 0,5$ g/jour, dans le cadre d'un traitement antihypertenseur.
- Traitement de l'insuffisance cardiaque chronique chez les patients adultes, lorsque le traitement par inhibiteurs de l'enzyme de conversion (IEC) est inadapté en raison d'une intolérance (en particulier, la toux) ou d'une contre-indication. Le losartan ne doit pas être utilisé en traitement de relais chez les patients atteints d'insuffisance cardiaque, stabilisés par un IEC. Les patients doivent avoir une fraction d'éjection ventriculaire gauche $\leq 40\%$ et doivent être cliniquement stabilisés et sous un traitement régulier pour l'insuffisance cardiaque chronique.
- Réduction du risque d'accident vasculaire cérébral chez les patients adultes hypertendus présentant une hypertrophie ventriculaire gauche à l'électrocardiogramme.

POSOLOGIE ET MODE D'ADMINISTRATION

Mode d'administration : Administration par voie orale à jeun ou lors d'un repas.

Posologie :

Hypertension artérielle

La posologie initiale et d'entretien habituelle est de 50 mg une fois par jour chez la plupart des patients. L'effet antihypertenseur maximal est atteint dans les 3 à 6 semaines suivant le début du traitement. Chez certains patients, l'augmentation de la posologie à 100 mg une fois par jour (le matin) peut permettre d'accroître l'efficacité thérapeutique. Le losartan peut être administré avec d'autres antihypertenseurs, particulièrement avec des diurétiques (hydrochlorothiazide par exemple).

Patients diabétiques de type 2 hypertendus avec protéinurie $\geq 0,5$ g/jour
La posologie initiale habituelle est de 50 mg une fois par jour. En fonction de la réponse tensionnelle, la dose pourra être augmentée à 100 mg une fois par jour, un mois après le début du traitement. Le losartan peut être administré avec d'autres antihypertenseurs (diurétiques, inhibiteurs calciques, alpha- ou bêtabloquants et antihypertenseurs d'action centrale par exemple) ainsi qu'avec l'insuline et d'autres hypoglycémiants couramment utilisés (par exemple sulfamides hypoglycémiants, et inhibiteurs de la glucosidase).

Réduction du risque d'accident vasculaire cérébral chez les patients hypertendus présentant une hypertrophie ventriculaire gauche à l'électrocardiogramme

La posologie initiale habituelle est de 50 mg de losartan une fois par jour. Une faible dose d'hydrochlorothiazide sera ajoutée et/ou la dose de losartan sera augmentée à 100 mg une fois par jour en fonction de la réponse tensionnelle.

Utilisation chez les patients insuffisants rénaux et patients hémodialysés

Aucune adaptation de la posologie initiale n'est nécessaire chez les patients atteints d'insuffisance rénale et chez les patients hémodialysés.

Utilisation chez les patients insuffisants hépatiques

Une dose plus faible doit être envisagée chez les patients ayant des antécédents d'insuffisance hépatique. Il n'y a pas d'expérience clinique chez les patients atteints d'insuffisance hépatique sévère. Le losartan est donc contre-indiqué chez les patients atteints d'insuffisance hépatique sévère.

L'effet sur la diminution de la pression artérielle atteint son maximum 3 à 6 semaines après le début du traitement ; Il est donc important de ne pas arrêter le traitement sans l'avis de votre médecin.

DANS TOUTES LES CAS SE CONFORMER STRICTEMENT À L'ORDONNANCE DE VOTRE MÉDECIN.

CONTRE INDICATIONS :

ANGINIB® est contre indiqué en cas de :

- Hypersensibilité au losartan ou à l'un des excipients,
- Insuffisance hépatique sévère,
- Grossesse de plus de 3 mois

PRÉCAUTIONS D'EMPLOI ET MISES EN GARDE SPÉCIALES :

Hypersensibilité

Angio-œdème : il convient de surveiller étroitement les patients ayant des antécédents d'angio-œdème (gonflement du visage, des lèvres, de la gorge et/ou de la langue).

Hypotension et déséquilibres hydroélectrolytiques :

Une hypotension symptomatique peut survenir, particulièrement après la première dose et après une augmentation de la posologie, chez les patients qui présentent une hypovolémie et/ou une déplétion sodée, due(s) à un traitement diurétique intensif, un régime sans sel, des diarrhées ou des vomissements. Il convient de traiter ces pathologies avant l'administration du losartan ou d'instaurer le traitement à une posologie plus faible.