

RECOMMANDATIONS IMPORTANTES A LIRE POUR ACTIVER LES REMBOURSEMENTS ET EVITER LES REJETS

Conditions générales :

Le cadre réservé à l'adhérent doit être dûment renseigné.

Le cadre réservé au médecin doit être renseigné par le praticien lui-même notamment la nature de la maladie.

La validité de la feuille de soins est limitée à 3 mois à compter de la première consultation.

L'entente préalable est exigée pour toute hospitalisation médicale, chirurgicale, soins dentaires spéciaux, extractions multiples, parodontie orthodontie, prothèses dentaires, prothèses auditives ou orthopédiques ainsi que pour tous les actes effectués en série.

En cas d'accident, une déclaration précisant les causes et circonstances de l'accident est à joindre à la feuille de soins.

Pharmacie :

Les vignettes des médicaments doivent être obligatoirement jointes aux ordonnances.

Pour les médicaments sans vignettes une facture de la pharmacie doit être jointe.

Radiologie et Biologie :

La facture ainsi qu'une copie des résultats des analyses ou du compte rendu (sous pli confidentiel) doivent être jointes à l'ordonnance médicale pour toute demande de remboursement.

Un pli confidentiel du médecin prescripteur des analyses ou radios peut être demandé par le médecin conseil de la mutuelle.

Optique :

L'ordonnance du médecin prescripteur et la facture de l'opticien sont à joindre à la feuille de soins.

Rééducation :

L'entente préalable renseignée par le médecin prescripteur est exigée avant le début des séances de rééducations.

Pour le remboursement, la facture et le calendrier des séances effectuées sont à joindre à la feuille de soins.

Dentaire :

En cas de prothèses ou de traitement canalaires, l'accord préalable renseigné sur la feuille de soins est obligatoire avant le début de traitement.

La facture doit être jointe à la feuille de soins pour toute demande de remboursement.

La radio-après soins est obligatoire en cas de prothèses ou de traitement canalaires.

Maladie et Affection Longue Durée ALD et ALC :

La déclaration de maladie chronique doit être renseignée par le médecin prescripteur et renouvelée tous les 6 mois.

Adresses Mails utiles

Réclamation : contact@mupras.com

Prise en charge : pec@mupras.com

Adhésion et changement de statut : adhesion@mupras.com

MUPRAS garantit le respect de la loi n° 09-08 relative à la protection des personnes physiques à l'égard du traitement des données à caractère personnel.

MUPRAS : Centre Allal Ben Abdellah - 6ème Etage Angle Rue Mohamed Fakir et Rue Allal Ben Abdellah - Quartier de l'Horloge Casablanca 20000 - Tél. : 05 22 20 45 45 (LG) - Fax : 05 22 22 78 18 - www.mupras.com



ND- 32821

Déclaration de Maladie : N° P19- 0007159

☒ Maladie ☐ Dentaire ☐ Optique ☐ Autres

Cadre réservé à l'adhérent (e)

Matricule : 852 Société : _____

☐ Actif ☐ Pensionné(e) ☐ Autre : _____

Nom & Prénom : Himmi Rafissa Date de naissance : _____

Adresse : _____

Tél. : _____ Total des frais engagés : _____ Dhs

Cadre réservé au Médecin

Cachet du médecin :

Date de consultation : 28/04/2020

Nom et prénom du malade : Himmi Rafissa Age : _____

Lien de parenté : ☐ Lui-même ☐ Conjoint ☐ Enfant

Nature de la maladie : HTA + DTZ

En cas d'accident préciser les causes et circonstances : _____

Dans le cas où la maladie aurait un caractère confidentiel, communiquer les renseignements sous pli confidentiel à l'attention du médecin conseil de la Mutuelle.

J'atteste sur l'honneur l'exactitude des renseignements portés sur la présente déclaration. Je déclare avoir pris connaissance de la clause relative à la protection des données personnelles.

Fait à : Casablanca Le : 28/04/2020

Signature de l'adhérent(e) : _____

RELEVÉ DES FRAIS ET HONORAIRES

Dates des Actes	Natures des Actes	Nombre et Coefficient	Montant détaillé des Honoraires	Cachet et signature du Médecin attestant le Paiement des Actes
01/01/2020	C16L	C	10,00 DA	

EXECUTION DES ORDONNANCES

Cachet du Pharmacien ou du Fournisseur	Date	Montant de la Facture
	18.04.2020	416.40

ANALYSES - RADIOGRAPHIES

Cachet et signature du Laboratoire et du Radiologue	Date	Désignation des Coefficients	Montant des Honoraires
	07/05/2020	B230	292,10 DA

AUXILIAIRES MEDICAUX

Cachet et signature du Praticien	Date des Soins	Nombre				Montant détaillé des Honoraires
		AM	PC	IM	IV	

RELEVÉ DES FRAIS ET HONORAIRES

Le praticien est prié de préciser la dent traitée, l'acte pratiqué en indiquant la nature des soins.

Important :

Veillez joindre les radiographies en cas de prothèses ou de traitement canaux, ainsi que le bilan de

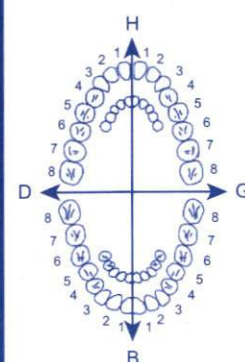
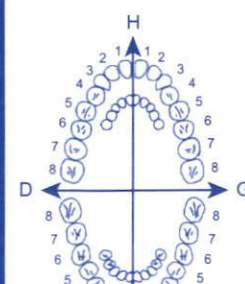
SOINS DENTAIRES	Dents Traitées	Nature des Soins	Coefficient			
				CCEFFICIENT DES TRAVAUX		
					MONTANTS DES SOINS	
					DEBUT D'EXECUTION	
				FIN D'EXECUTION		
O.D.F PROTHESES DENTAIRES	DETERMINATION DU CCEFFICIENT MASTICATOIRE <div> <div>H</div> <div> <div>25533412</div> <div>21433552</div> </div> <div>00000000</div> <div>00000000</div> </div> <div> <div>D</div> <div>00000000</div> <div>35533411</div> </div> <div> <div>G</div> <div>00000000</div> <div>11433553</div> </div> <div>B</div>			CCEFFICIENT DES TRAVAUX		
	(Création, remont, adjonction) Fonctionnel, Thérapeutique, nécessaire à la profession				MONTANTS DES SOINS	
				DATE DU DEVIS		

Docteur Abdelaziz HADADI

CARDIOLOGUE

Consultations et Explorations

Cardio-Vasculaires

- Ancien médecin interne du CHU Ibn Rochd de Casablanca.
- Ancien médecin interne du CHU de Nancy, France.
- Diplôme Interuniversitaire d'Echocardiographie de l'Université de Bordeaux Segalen, France.
- Diplôme Universitaire d'Ultrasonographie Vasculaire de l'Université Sorbonne, Paris.



الدكتور عبدالعزيز الحدادي

إختصاصي في أمراض القلب و الشرايين

- طبيب داخلي سابق بالمستشفى الجامعي ابن رشد
- طبيب داخلي سابق بالمستشفى الجامعي بنانسي فرنسا
- دبلوم جامعي في تخطيط صدى القلب من جامعة بوردو سيغالين بفرنسا
- دبلوم جامعي للموجات فوق الصوتية الوعائية من جامعة السوربون بباريس

Dr. HADADI

Casablanca, le 28/04/2020

M. Henni Nofira

1 - RPS + bon hydratation orale

84.80x3

2 -

Aspirine 50g 18/1; 

3 -

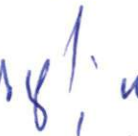
Cardio agni 100g 18/1; 

4 -

Aspirine 86 37/1

42x2

5 -

Calafix 500 18/1; 1 mdr
18/1; 1 mdr
18/1; 1 mdr

125.90

6 - La Scila 104



148

makis

3mdu

10 416.40



PHARMACIE AL AZHAR, BERNOLISS
Dr. FATOLIAKI Nouredine
Diar al Hana GH1 Imm. 9 N° 8
Bernoussi Casablanca
Tél. 0522756120

Dr. HADADI Abdelaziz
Cardiologue
28, Avenue Mohammed VI
Etage 1, A. 101
Casablanca - Tél. 529 74 61 40

PREZAR®

Losartan 50 mg

Veillez lire attentivement l'intégralité de cette notice.

- Gardez cette notice, vous pourriez avoir besoin de la relire.
- Si vous avez toute autre question, si vous avez un doute, demandez conseil à votre médecin ou à votre pharmacien.
- Le médicament vous a été personnellement prescrit. Ne le donnez pas à d'autres personnes.
- Si l'un des effets indésirables devient grave ou si vous remarquez un effet indésirable non mentionné dans cette notice, consultez votre médecin ou votre pharmacien.

Composition du médicament :
La substance active est :
LOSARTAN POTASSIQUE.

Les autres composants sont :

Lactose monohydraté, cellulose microcristalline, amidon de maïs prégelatinisé, stéarate de magnésium, croscarmellose sodique type A, apogly II 0Y15-28908 (white).

Liste des excipients à effet notoire : Lactose.

Classe pharmaco-thérapeutique :

Le losartan (PREZAR®) appartient à un groupe de médicaments appelés antagonistes des récepteurs de l'angiotensine II. L'angiotensine est une substance produite par votre organisme qui se lie aux récepteurs de la paroi des vaisseaux sanguins entraînant leur contraction. Cela induit une augmentation de la pression artérielle. Le losartan empêche le liaison de l'angiotensine II à ces récepteurs entraînant la dilatation des vaisseaux sanguins et une diminution de la pression artérielle. Le losartan ralentit la dégradation de la fonction rénale chez les patients ayant une pression artérielle élevée et un diabète de type 2.

Indications thérapeutiques :

PREZAR® 50 mg, comprimé pelliculé sécable est utilisé :

- Pour traiter les adultes ayant une pression artérielle élevée (hypertension).
- Pour préserver la fonction rénale des patients hypertendus diabétiques de type 2 présentant une insuffisance rénale et une protéinurie $\geq 0,5$ g/jour (présence d'une quantité anormale de protéines dans les urines) confirmées par des examens biologiques.
- Pour traiter les patients insuffisants cardiaques lorsque le médicament juge qu'un traitement par les inhibiteurs de l'enzyme de conversion de l'angiotensine (IEC, médicaments anti-hypertenseurs) ne convient pas. Si l'insuffisance cardiaque a été stabilisée par un IEC, le traitement ne doit pas être modifié pour le losartan.
- Chez les patients présentant une hypertension et un épaississement du ventricule gauche. PREZAR® 50 mg, comprimé pelliculé sécable réduit le risque d'accident vasculaire cérébral (étude LIFE).

Posologie, Mode et voie(s) d'administration, Durée du traitement et Fréquence d'administration :

Veillez à toujours prendre ce médicament en suivant exactement les indications de votre médecin. Vérifiez auprès de votre médecin ou de votre pharmacien en cas de doute.

Les comprimés doivent être avalés avec un verre d'eau. Essayez de prendre votre traitement quotidien à la même heure chaque jour. Il est important de ne pas arrêter le traitement par PREZAR® 50 mg, comprimé pelliculé sécable sans l'avis de votre médecin.

Veillez à toujours prendre ce médicament en suivant exactement les indications de votre médecin ou votre pharmacien. Vérifiez auprès de votre médecin ou votre pharmacien en cas de doute. Votre médecin décidera de la dose appropriée de PREZAR® 50 mg, comprimé pelliculé sécable en fonction de votre état et si vous prenez d'autres médicaments. Il est important de continuer à prendre PREZAR® 50 mg, comprimé pelliculé sécable aussi longtemps que votre médecin vous le prescrit, afin de permettre un contrôle régulier de votre pression artérielle.

Patients adultes hypertendus

La dose habituelle d'initiation est de 50 mg de losartan une fois par jour (1 comprimé de PREZAR® 50 mg, comprimé pelliculé sécable), l'effet sur la diminution de la pression artérielle atteint son maximum 3 à 6 semaines après le début du traitement. Chez certains patients la dose peut, plus tard, être augmentée à 100 mg de losartan une fois par jour (2 comprimés de PREZAR® 50 mg, comprimé pelliculé sécable ou 1 comprimé de PREZAR® 100 mg, comprimé pelliculé).

Si vous avez l'impression que l'effet de PREZAR® 50 mg, comprimé pelliculé sécable est trop fort ou trop faible, parlez-en à votre médecin ou à votre pharmacien.

Patients adultes hypertendus diabétiques de type 2

La dose habituelle d'initiation est 50 mg de losartan une fois par jour (1 comprimé de PREZAR® 50 mg, comprimé pelliculé sécable). La dose peut ensuite, être augmentée à 100 mg de losartan une fois par jour (2 comprimés de PREZAR® 50 mg, comprimé pelliculé sécable ou 1 comprimé de PREZAR® 100 mg, comprimé pelliculé) en fonction de la réponse tensionnelle.

Les comprimés de losartan peuvent être pris avec d'autres médicaments antihypertenseurs (tels que les diurétiques, les inhibiteurs calciques, les alpha-1 bloquants et les antihypertenseurs d'action centrale) ainsi qu'avec l'insuline et les autres médicaments antidiabétiques couramment utilisés (par exemple, sulfamides hypoglycémiques, glitazones et inhibiteurs alpha-glucosidases).

Patients adultes insuffisants cardiaques

La dose habituelle d'initiation est de 12,5 mg de losartan une fois par jour. Habituellement, la dose doit être augmentée par paliers chaque semaine (c'est-à-dire 12,5 mg par jour la première semaine, 25 mg par jour la deuxième semaine, 50 mg par jour la troisième semaine, 100 mg par jour la quatrième semaine, 150 mg par jour la cinquième semaine) jusqu'à la dose d'entretien établie par votre médecin. Une dose maximale de 150 mg de losartan une fois par jour peut être utilisée (par exemple, 3 comprimés de PREZAR® 50 mg, comprimé pelliculé sécable ou 1 comprimé de PREZAR® 100 mg, comprimé pelliculé et 1 comprimé de PREZAR® 50 mg, comprimé pelliculé sécable).

Dans le traitement de l'insuffisance cardiaque, le losartan est habituellement associé à un diurétique (médicament qui augmente le passage de l'eau à travers le rein) et/ou un digitalique (médicament qui aide le cœur à fonctionner plus efficacement) et/ou un bêta-bloquant.

Posologie chez les groupes de patients particuliers

Le médecin pourra prescrire une dose plus faible, en particulier en début de traitement chez certains patients, comme ceux traités par des diurétiques à doses élevées, ou les patients insuffisants hépatiques ou les patients de plus de 75 ans. L'utilisation de losartan n'est pas recommandée chez les patients ayant une insuffisance hépatique grave.

Contre-indications :

- Ne prenez jamais PREZAR® 50 mg, comprimé pelliculé sécable :
- Si vous êtes allergique au losartan ou à l'un des autres composants.
- Si vous êtes enceinte de plus de 3 mois (il est également préférable d'éviter la grossesse - voir rubrique "Grossesse").
- Si votre fonction hépatique est gravement dégradée.
- Si vous souffrez de diabète ou d'insuffisance rénale et si vous prenez l'aldactone.

Effets indésirables :

Comme tous les médicaments, ce médicament est susceptible d'avoir des effets indésirables.

Si vous ressentez l'effet suivant, arrêtez de prendre PREZAR® 50 mg, comprimé pelliculé sécable et consultez votre médecin ou votre pharmacien.

• Une réaction allergique sévère (éruption cutanée, démangeaisons, difficultés à avaler ou à respirer).

Ceci est un effet secondaire grave pouvant survenir chez plus d'un patient d'une surveillance médicale en urgence ou d'une hospitalisation.

Les effets indésirables suivants ont été rapportés avec PREZAR® 50 mg, comprimé pelliculé sécable :

Fréquents :

- Douleurs, maux de tête.
- Baisse de la pression artérielle (particulièrement après une perte de poids ou un traitement par des doses élevées de diurétiques).
- Effets orthostatiques liés à la dose tels que diminution de la pression artérielle.
- Fatigue.
- Trop peu de sucre dans le sang (hypoglycémie).
- Trop de potassium dans le sang (hyperkaliémie).
- Modification de la fonction rénale, y compris insuffisance rénale.
- Réduction du nombre de globules rouges dans le sang (anémie).
- Élévation de l'urée dans le sang, de la créatinine et du potassium dans le sang.

Pour l'instant :

- Somnolence.
- Maux de tête.
- Troubles du sommeil.
- Sensation d'accélération du rythme cardiaque (palpitations).
- Douleur dans la poitrine (angine de poitrine).
- Essoufflement (dyspnée).
- Douleurs abdominales.
- Constipation opiniâtre.
- Diarrhée.
- Nausées.
- Vomissements.
- Éruption (urticaire).
- Démangeaisons (prurit).
- Éruption cutanée.
- Gonflement localisé (œdème).
- Toux.

Rares :

- Hypersensibilité.
- Angio-œdème.
- Inflammation des vaisseaux sanguins (vasculite) incluant purpura.
- Engourdissement ou picotements (paresthésies).
- Enrouement (sytose).
- Traitements de cause très rapides et irréguliers (fibrillation auriculaire).
- Ataque cérébrale (AVC).
- Inflammation du foye (hépatite).
- Élévation du taux de l'alanine aminotransférase (ALAT), qui habite le foye.

Fréquence indéterminée :

- Diminution du nombre de plaquettes.
- Migraine.
- Anomalies de la fonction hépatique.
- Douleurs musculaires et articulaires.
- Syndrome pseudo-grippal.
- Douleur dorsale et infection urinaire.
- Augmentation de la sensibilité au soleil (photosensibilisation).
- Douleur musculaire inexpliquée avec des urines foncées (de la couleur du sang).
- Impuissance.
- Inflammation du pancréas (pancréatite).
- Toux bas de sodium dans le sang (hyponatrémie).
- Dépression.
- Sensation générale de malaise.
- Tintement, bourdonnement, grondement ou claquement dans les oreilles.
- Troubles du goût (dysgueusie).

Les effets indésirables chez les enfants sont identiques à ceux rapportés chez les adultes.

Mises en garde spéciales et Précautions particulières

Adressez-vous à votre médecin ou votre pharmacien avant de prendre PREZAR® 50 mg, comprimé pelliculé sécable.

Vous devez informer votre médecin ou votre pharmacien si vous êtes susceptible de concevoir un enfant ou si vous êtes enceinte ou si vous envisagez d'être enceinte.

Il est important d'avertir votre médecin avant de prendre PREZAR® 50 mg, comprimé pelliculé sécable.

- Si vous avez déjà eu un angio-œdème (gonflement du visage, des lèvres, de la gorge).
- Si vous avez eu des vomissements importants ou des diarrhées, ou une déshydratation.
- Si vous prenez des diurétiques (médicaments qui augmentent la quantité d'urine) sans sel pouvant conduire à une perte importante de liquide et de sel.

PREZAR®

Losartan 50 mg

Veillez lire attentivement l'intégralité de cette notice.

- Gardez cette notice, vous pourriez avoir besoin de la relire.
- Si vous avez toute autre question, si vous avez un doute, demandez conseil à votre médecin ou à votre pharmacien.
- Le médicament vous a été personnellement prescrit. Ne le donnez pas à d'autres personnes. Il pourrait lui être nocif.
- Si l'un des effets indésirables devient grave ou si vous remarquez un effet indésirable non mentionné dans cette notice, consultez votre médecin ou votre pharmacien.

Composition du médicament :
La substance active est :
LOSARTAN POTASSIQUE.

Les autres composants sont :

Lactose monohydraté, cellulose microcristalline, amidon de maïs prégelatinisé, stéarate de magnésium, croscarmelleuse sodique type A, opadry II 0Y15-28908 (white).

Liste des excipients à effet notoire : Lactose.

Classe pharmaco-thérapeutique :

Le losartan (PREZAR®) appartient à un groupe de médicaments appelés antagonistes des récepteurs de l'angiotensine II. L'angiotensine est une substance produite par votre organisme qui se lie aux récepteurs de la paroi des vaisseaux sanguins entraînant leur contraction. Cela induit une augmentation de la pression artérielle. Le losartan empêche le liaison de l'angiotensine II à ces récepteurs entraînant la dilatation des vaisseaux sanguins et une diminution de la pression artérielle. Le losartan ralentit la dégradation de la fonction rénale chez les patients ayant une pression artérielle élevée et un diabète de type 2.

Indications thérapeutiques :

PREZAR® 50 mg, comprimé pelliculé sécable est utilisé :

- Pour traiter les adultes ayant une pression artérielle élevée (hypertension).
- Pour préserver la fonction rénale des patients hypertendus diabétiques de type 2 présentant une insuffisance rénale et une protéinurie $\geq 0,5$ g/jour (présence d'une quantité anormale de protéines dans les urines) confirmées par des examens biologiques.
- Pour traiter les patients insuffisants cardiaques lorsque le médicament juge qu'un traitement par les inhibiteurs de l'enzyme de conversion de l'angiotensine (IEC, médicaments anti-hypertenseurs) ne convient pas. Si l'insuffisance cardiaque a été stabilisée par un IEC, le traitement ne doit pas être modifié pour le losartan.
- Chez les patients présentant une hypertension et un épaississement du ventricule gauche. PREZAR® 50 mg, comprimé pelliculé sécable réduit le risque d'accident vasculaire cérébral (étude LIFE).

Posologie, Mode et voie(s) d'administration, Durée du traitement et Fréquence d'administration :

Veillez à toujours prendre ce médicament en suivant exactement les indications de votre médecin. Vérifiez auprès de votre médecin ou de votre pharmacien en cas de doute.

Les comprimés doivent être avalés avec un verre d'eau. Essayez de prendre votre traitement quotidien à la même heure chaque jour. Il est important de ne pas arrêter le traitement par PREZAR® 50 mg, comprimé pelliculé sécable sans l'avis de votre médecin.

Veillez à toujours prendre ce médicament en suivant exactement les indications de votre médecin ou votre pharmacien. Vérifiez auprès de votre médecin ou votre pharmacien en cas de doute. Votre médecin décidera de la dose appropriée de PREZAR® 50 mg, comprimé pelliculé sécable en fonction de votre état et si vous prenez d'autres médicaments. Il est important de continuer à prendre PREZAR® 50 mg, comprimé pelliculé sécable aussi longtemps que votre médecin vous le prescrit, afin de permettre un contrôle régulier de votre pression artérielle.

Patients adultes hypertendus

La dose habituelle d'initiation est de 50 mg de losartan une fois par jour (1 comprimé de PREZAR® 50 mg, comprimé pelliculé sécable), l'effet sur la diminution de la pression artérielle atteint son maximum 3 à 6 semaines après le début du traitement. Chez certains patients la dose peut, plus tard, être augmentée à 100 mg de losartan une fois par jour (2 comprimés de PREZAR® 50 mg, comprimé pelliculé sécable ou 1 comprimé de PREZAR® 100 mg, comprimé pelliculé).

Si vous avez l'impression que l'effet de PREZAR® 50 mg, comprimé pelliculé sécable est trop fort ou trop faible, parlez-en à votre médecin ou à votre pharmacien.

Patients adultes hypertendus diabétiques de type 2

La dose habituelle d'initiation est 50 mg de losartan une fois par jour (1 comprimé de PREZAR® 50 mg, comprimé pelliculé sécable). La dose peut ensuite, être augmentée à 100 mg de losartan une fois par jour (2 comprimés de PREZAR® 50 mg, comprimé pelliculé sécable ou 1 comprimé de PREZAR® 100 mg, comprimé pelliculé) en fonction de la réponse tensionnelle.

Les comprimés de losartan peuvent être pris avec d'autres médicaments antihypertenseurs (tels que les diurétiques, les inhibiteurs calciques, les alpha-1 bloquants et les antihypertenseurs d'action centrale) ainsi qu'avec l'insuline et les autres médicaments antidiabétiques couramment utilisés (par exemple, sulfamides hypoglycémiques, glitazones et inhibiteurs alpha-glucosidases).

Patients adultes insuffisants cardiaques

La dose habituelle d'initiation est de 12,5 mg de losartan une fois par jour. Habituellement, la dose doit être augmentée par paliers chaque semaine (c'est-à-dire 12,5 mg par jour la première semaine, 25 mg par jour la deuxième semaine, 50 mg par jour la troisième semaine, 100 mg par jour la quatrième semaine, 150 mg par jour la cinquième semaine) jusqu'à la dose d'entretien établie par votre médecin. Une dose maximale de 150 mg de losartan une fois par jour peut être utilisée (par exemple, 3 comprimés de PREZAR® 50 mg, comprimé pelliculé sécable ou 1 comprimé de PREZAR® 100 mg, comprimé pelliculé et 1 comprimé de PREZAR® 50 mg, comprimé pelliculé sécable).

Dans le traitement de l'insuffisance cardiaque, le losartan est habituellement associé à un diurétique (médicament qui augmente le passage de l'eau à travers le rein) et/ou un digitalique (médicament qui aide le cœur à fonctionner plus efficacement) et/ou un bêta-bloquant.

Posologie chez les groupes de patients particuliers

Le médecin pourra prescrire une dose plus faible, en particulier en début de traitement chez certains patients, comme ceux traités par des diurétiques à doses élevées, ou les patients insuffisants hépatiques ou les patients de plus de 75 ans. L'utilisation de losartan n'est pas recommandée chez les patients ayant une insuffisance hépatique grave.

Contre-indications :

- Ne prenez jamais PREZAR® 50 mg, comprimé pelliculé sécable :
- Si vous êtes allergique au losartan ou à l'un des autres composants.
- Si vous êtes enceinte de plus de 3 mois (il est également préférable d'éviter la grossesse - voir rubrique "Grossesse").
- Si votre fonction hépatique est gravement dégradée.
- Si vous souffrez de diabète ou d'insuffisance rénale et si vous prenez d'autres médicaments.

Effets indésirables :

Comme tous les médicaments, ce médicament est susceptible d'avoir des effets indésirables.

Si vous ressentez l'effet suivant, arrêtez de prendre PREZAR® 50 mg, comprimé pelliculé sécable et consultez votre médecin ou votre pharmacien.

• Une réaction allergique sévère (éruption cutanée, démangeaisons, difficultés à avaler ou à respirer).

Ceci est un effet secondaire grave pouvant survenir chez plus d'un patient d'une surveillance médicale en urgence ou d'une hospitalisation.

Les effets indésirables suivants ont été rapportés avec PREZAR® 50 mg :

Fréquents :

- Douleurs, maux de tête.
- Baisse de la pression artérielle (particulièrement après une perte de poids ou un traitement par des doses élevées de diurétiques).
- Effets orthostatiques liés à la dose tels que diminution de la pression artérielle.
- Fatigue.
- Trop peu de sucre dans le sang (hypoglycémie).
- Trop de potassium dans le sang (hyperkaliémie).
- Modification de la fonction rénale, y compris insuffisance rénale.
- Réduction du nombre de globules rouges dans le sang (anémie).
- Élévation de l'urée dans le sang, de la créatinine et du potassium dans le sang.

Pour l'instant :

- Somnolence.
- Maux de tête.
- Troubles du sommeil.
- Sensation d'accélération du rythme cardiaque (palpitations).
- Douleur dans la poitrine (angine de poitrine).
- Essoufflement (dyspnée).
- Douleurs abdominales.
- Constipation opiniâtre.
- Diarrhée.
- Nausées.
- Vomissements.
- Éruption (urticaire).
- Démangeaisons (prurit).
- Éruption cutanée.
- Gonflement localisé (œdème).
- Toux.

Rares :

- Hypersensibilité.
- Angio-œdème.
- Inflammation des vaisseaux sanguins (vasculite) incluant purpura.
- Engourdissement ou picotements (paresthésies).
- Enrouement (sytose).
- Bourdonnements de cœur très rapides et irréguliers (fibrillation auriculaire).
- Ataque cérébrale (AVC).
- Inflammation du foye (hépatite).
- Élévation du taux de l'alanine aminotransférase (ALAT), qui habite le foye.

Fréquence indéterminée :

- Diminution du nombre de plaquettes.
- Migraine.
- Anomalies de la fonction hépatique.
- Douleurs musculaires et articulaires.
- Syndrome pseudo-grippal.
- Douleur dorsale et infection urinaire.
- Augmentation de la sensibilité au soleil (photosensibilisation).
- Douleur musculaire inexpliquée avec des urines foncées (de la couleur du sang).
- Impuissance.
- Inflammation du pancréas (pancréatite).
- Toux bas de sodium dans le sang (hyponatrémie).
- Dépression.
- Sensation générale de malaise.
- Tintement, bourdonnement, grondement ou claquement dans les oreilles.
- Troubles du goût (dysgueusie).

Les effets indésirables chez les enfants sont identiques à ceux rapportés chez les adultes.

Mises en garde spéciales et Précautions particulières

Adressez-vous à votre médecin ou votre pharmacien avant de prendre PREZAR® 50 mg, comprimé pelliculé sécable.

Vous devez informer votre médecin ou votre pharmacien si vous êtes susceptible de concevoir un enfant ou si vous êtes enceinte ou si vous envisagez d'être enceinte.

Il est important d'avertir votre médecin avant de prendre PREZAR® 50 mg, comprimé pelliculé sécable.

- Si vous avez déjà eu un angio-œdème (gonflement du visage, des lèvres, de la gorge).
- Si vous avez eu des vomissements importants ou des diarrhées, ou une déshydratation.
- Si vous prenez des diurétiques (médicaments qui augmentent la quantité d'urine) sans sel pouvant conduire à une perte importante de liquide et de sel.

PREZAR®

Losartan 50 mg

Veillez lire attentivement l'intégralité de cette notice.

- Gardez cette notice, vous pourriez avoir besoin de la relire.
- Si vous avez toute autre question, si vous avez un doute, demandez conseil à votre médecin ou à votre pharmacien.
- Le médicament vous a été personnellement prescrit. Ne le donnez pas à d'autres personnes. Il pourrait lui être nocif.
- Si l'un des effets indésirables devient grave ou si vous remarquez un effet indésirable non mentionné dans cette notice, consultez votre médecin ou votre pharmacien.

Composition du médicament :
La substance active est :
LOSARTAN POTASSIQUE.

Les autres composants sont :

Lactose monohydraté, cellulose microcristalline, amidon de maïs prégelatinisé, stéarate de magnésium, croscarmelleuse sodique type A, opadry II 0Y15-28908 (white).

Liste des excipients à effet notoire : Lactose.

Classe pharmaco-thérapeutique :

Le losartan (PREZAR®) appartient à un groupe de médicaments appelés antagonistes des récepteurs de l'angiotensine II. L'angiotensine est une substance produite par votre organisme qui se lie aux récepteurs de la paroi des vaisseaux sanguins entraînant leur contraction. Cela induit une augmentation de la pression artérielle. Le losartan empêche le liaison de l'angiotensine II à ces récepteurs entraînant la dilatation des vaisseaux sanguins et une diminution de la pression artérielle. Le losartan ralentit la dégradation de la fonction rénale chez les patients ayant une pression artérielle élevée et un diabète de type 2.

Indications thérapeutiques :

PREZAR® 50 mg, comprimé pelliculé sécable est utilisé :

- Pour traiter les adultes ayant une pression artérielle élevée (hypertension).
- Pour préserver la fonction rénale des patients hypertendus diabétiques de type 2 présentant une insuffisance rénale et une protéinurie $\geq 0,5$ g/jour (présence d'une quantité anormale de protéines dans les urines) confirmées par des examens biologiques.
- Pour traiter les patients insuffisants cardiaques lorsque le médicament juge qu'un traitement par les inhibiteurs de l'enzyme de conversion de l'angiotensine (IEC, médicaments anti-hypertenseurs) ne convient pas. Si l'insuffisance cardiaque a été stabilisée par un IEC, le traitement ne doit pas être modifié pour le losartan.
- Chez les patients présentant une hypertension et un épaississement du ventricule gauche. PREZAR® 50 mg, comprimé pelliculé sécable réduit le risque d'accident vasculaire cérébral (étude LIFE).

Posologie, Mode et voie(s) d'administration, Durée du traitement et Fréquence d'administration :

Veillez à toujours prendre ce médicament en suivant exactement les indications de votre médecin. Vérifiez auprès de votre médecin ou de votre pharmacien en cas de doute.

Les comprimés doivent être avalés avec un verre d'eau. Essayez de prendre votre traitement quotidien à la même heure chaque jour. Il est important de ne pas arrêter le traitement par PREZAR® 50 mg, comprimé pelliculé sécable sans l'avis de votre médecin.

Veillez à toujours prendre ce médicament en suivant exactement les indications de votre médecin ou votre pharmacien. Vérifiez auprès de votre médecin ou votre pharmacien en cas de doute. Votre médecin décidera de la dose appropriée de PREZAR® 50 mg, comprimé pelliculé sécable en fonction de votre état et si vous prenez d'autres médicaments. Il est important de continuer à prendre PREZAR® 50 mg, comprimé pelliculé sécable aussi longtemps que votre médecin vous le prescrit, afin de permettre un contrôle régulier de votre pression artérielle.

Patients adultes hypertendus

La dose habituelle d'initiation est de 50 mg de losartan une fois par jour (1 comprimé de PREZAR® 50 mg, comprimé pelliculé sécable), l'effet sur la diminution de la pression artérielle atteint son maximum 3 à 6 semaines après le début du traitement. Chez certains patients la dose peut, plus tard, être augmentée à 100 mg de losartan une fois par jour (2 comprimés de PREZAR® 50 mg, comprimé pelliculé sécable ou 1 comprimé de PREZAR® 100 mg, comprimé pelliculé).

Si vous avez l'impression que l'effet de PREZAR® 50 mg, comprimé pelliculé sécable est trop fort ou trop faible, parlez-en à votre médecin ou à votre pharmacien.

Patients adultes hypertendus diabétiques de type 2

La dose habituelle d'initiation est 50 mg de losartan une fois par jour (1 comprimé de PREZAR® 50 mg, comprimé pelliculé sécable). La dose peut ensuite, être augmentée à 100 mg de losartan une fois par jour (2 comprimés de PREZAR® 50 mg, comprimé pelliculé sécable ou 1 comprimé de PREZAR® 100 mg, comprimé pelliculé) en fonction de la réponse tensionnelle.

Les comprimés de losartan peuvent être pris avec d'autres médicaments antihypertenseurs (tels que les diurétiques, les inhibiteurs calciques, les alpha-1 bloquants et les antihypertenseurs d'action centrale) ainsi qu'avec l'insuline et les autres médicaments antidiabétiques couramment utilisés (par exemple, sulfamides hypoglycémiques, glitazones et inhibiteurs alpha-glucosidases).

Patients adultes insuffisants cardiaques

La dose habituelle d'initiation est de 12,5 mg de losartan une fois par jour. Habituellement, la dose doit être augmentée par paliers chaque semaine (c'est-à-dire 12,5 mg par jour la première semaine, 25 mg par jour la deuxième semaine, 50 mg par jour la troisième semaine, 100 mg par jour la quatrième semaine, 150 mg par jour la cinquième semaine) jusqu'à la dose d'entretien établie par votre médecin. Une dose maximale de 150 mg de losartan une fois par jour peut être utilisée (par exemple, 3 comprimés de PREZAR® 50 mg, comprimé pelliculé sécable ou 1 comprimé de PREZAR® 100 mg, comprimé pelliculé et 1 comprimé de PREZAR® 50 mg, comprimé pelliculé sécable).

Dans le traitement de l'insuffisance cardiaque, le losartan est habituellement associé à un diurétique (médicament qui augmente le passage de l'eau à travers le rein) et/ou un digitalique (médicament qui aide le cœur à fonctionner plus efficacement) et/ou un bêta-bloquant.

Posologie chez les groupes de patients particuliers

Le médecin pourra prescrire une dose plus faible, en particulier en début de traitement chez certains patients, comme ceux traités par des diurétiques à doses élevées, ou les patients insuffisants hépatiques ou les patients de plus de 75 ans. L'utilisation de losartan n'est pas recommandée chez les patients ayant une insuffisance hépatique grave.

Contre-indications :

- Ne prenez jamais PREZAR® 50 mg, comprimé pelliculé sécable :
- Si vous êtes allergique au losartan ou à l'un des autres composants.
- Si vous êtes enceinte de plus de 3 mois (il est également préférable d'éviter la grossesse - voir rubrique "Grossesse").
- Si votre fonction hépatique est gravement dégradée.
- Si vous souffrez de diabète ou d'insuffisance rénale et si vous prenez d'autres médicaments.

Effets indésirables :

Comme tous les médicaments, ce médicament est susceptible d'avoir des effets indésirables.

Si vous ressentez l'effet suivant, arrêtez de prendre PREZAR® 50 mg, comprimé pelliculé sécable et consultez votre médecin ou votre pharmacien.

• Une réaction allergique sévère (éruption cutanée, démangeaisons, difficultés à avaler ou à respirer).

Ceci est un effet secondaire grave pouvant survenir chez plus d'un patient d'une surveillance médicale en urgence ou d'une hospitalisation.

Les effets indésirables suivants ont été rapportés avec PREZAR® 50 mg :

Fréquents :

- Douleurs, maux de tête.
- Baisse de la pression artérielle (particulièrement après une perte de poids ou un traitement par des doses élevées de diurétiques).
- Effets orthostatiques liés à la dose tels que diminution de la pression artérielle à la levée.
- Fatigue.
- Trop peu de sucre dans le sang (hypoglycémie).
- Trop de potassium dans le sang (hyperkaliémie).
- Modification de la fonction rénale, y compris insuffisance rénale.
- Réduction du nombre de globules rouges dans le sang (anémie).
- Élévation de l'urée dans le sang, de la créatinine et du potassium dans le sang.

Pour l'instant :

- Somnolence.
- Maux de tête.
- Troubles du sommeil.
- Sensation d'accélération du rythme cardiaque (palpitations).
- Douleur dans la poitrine (angine de poitrine).
- Essoufflement (dyspnée).
- Douleurs abdominales.
- Constipation opiniâtre.
- Diarrhée.
- Nausées.
- Vomissements.
- Éruption (urticaire).
- Démangeaisons (prurit).
- Éruption cutanée.
- Gonflement localisé (œdème).
- Toux.

Rares :

- Hypersensibilité.
- Angio-œdème.
- Inflammation des vaisseaux sanguins (vasculite) incluant purpura.
- Engourdissement ou picotements (paresthésies).
- Enrouement (syténisme).
- Bâillements de cœur très rapides et irréguliers (fibrillation auriculaire).
- Ataque cérébrale (AVC).
- Inflammation du foye (hépatite).
- Élévation du taux de l'alanine aminotransférase (ALAT), qui habite le foye.

Fréquence indéterminée :

- Diminution du nombre de plaquettes.
- Migraine.
- Anomalies de la fonction hépatique.
- Douleurs musculaires et articulaires.
- Syndrome pseudo-grippal.
- Douleur dorsale et infection urinaire.
- Augmentation de la sensibilité au soleil (photosensibilisation).
- Douleur musculaire inexpliquée avec des urines foncées (de la couleur du sang).
- Impuissance.
- Inflammation du pancréas (pancréatite).
- Toux bas de sodium dans le sang (hyponatrémie).
- Dépression.
- Sensation générale de malaise.
- Tintement, bourdonnement, grondement ou claquement dans les oreilles.
- Troubles du goût (dysgueusie).

Les effets indésirables chez les enfants sont identiques à ceux rapportés chez les adultes.

Mises en garde spéciales et Précautions particulières

Adressez-vous à votre médecin ou votre pharmacien avant de prendre PREZAR® 50 mg, comprimé pelliculé sécable.

Vous devez informer votre médecin ou votre pharmacien si vous êtes susceptible de concevoir un enfant ou si vous êtes enceinte ou si vous envisagez d'être enceinte.

Il est important d'avertir votre médecin avant de prendre PREZAR® 50 mg, comprimé pelliculé sécable.

- Si vous avez déjà eu un angio-œdème (gonflement du visage, des lèvres, de la gorge).
- Si vous avez eu des vomissements importants ou des diarrhées, ou une déshydratation.
- Si vous prenez des diurétiques (médicaments qui augmentent la quantité d'urine) sans sel pouvant conduire à une perte importante de liquide et de sel du corps.

CALCIFIX® D₃

CALCIUM + VITAMINE

Lisez attentivement l'intégralité de la notice.
Elle contient des informations importantes.
Si vous avez d'autres questions, consultez votre pharmacien.
Ce médicament vous a été prescrit pour traiter des symptômes identiques, car ils sont dus à une carence en calcium et en vitamine D.
Gardez cette notice, vous pourriez en avoir besoin.

DÉNOMINATION

CALCIFIX® D3 500 mg/400 UI

COMPOSITION QUALITATIVE ET QUANTITATIVE

Carbonate de calcium correspondant à calcium élément.....

Cholécalciférol enrobé à 100 000 UI/g* correspondant à.....

Excipients

* mélange de cholécalciférol, d'alphatocophérol, de vitamine E.

FORME PHARMACEUTIQUE ET PRÉSENTATION

Boîte de 30 comprimés à croquer ou à sucer.

CLASSE PHARMACO-THÉRAPEUTIQUE

APPORT VITAMINO D-CALCIQUE.

DANS QUEL(S) CAS UTILISER CE MÉDICAMENT ?

Ce médicament est indiqué :

- chez le sujet âgé, en cas de carences en calcium et en vitamine D,
- en association aux traitements de l'ostéoporose, lorsque l'apport de calcium et de vitamine D est insuffisant.

ATTENTION !

a) DANS QUEL(S) CAS NE PAS UTILISER CE MÉDICAMENT ?

Ce médicament NE DOIT PAS ÊTRE UTILISÉ dans les cas suivants :

- antécédents d'allergie à la vitamine D ou à l'un des constituants,
- immobilisation prolongée,
- quantité de calcium dans le sang anormalement élevée (hypercalcémie),
- élimination exagérée de calcium par l'urine (hypercalciurie),
- calculs rénaux (lithiase calcique),
- phénylcétonurie (maladie héréditaire due à un déficit enzymatique), en raison de la présence d'aspartame.

EN CAS DE DOUTE, IL EST INDISPENSABLE DE DEMANDER L'AVIS DE VOTRE MÉDECIN OU DE VOTRE PHARMACIEN.

Docteur Abdelaziz HADADI

CARDIOLOGUE

Consultations et Explorations

Cardio-Vasculaires

- Ancien médecin interne du CHU Ibn Rochd de Casablanca.

- Ancien médecin interne du CHU de Nancy, France.

- Diplôme Interuniversitaire d'Echocardiographie de l'Université de Bordeaux Segalen, France.

- Diplôme Universitaire d'Ultrasonographie Vasculaire de l'Université Sorbonne, Paris.



الدكتور عبدالعزيز الحادادي

إختصاصي في أمراض القلب و الشرايين

- طبيب داخلي سابق بالمستشفى الجامعي ابن رشد

- طبيب داخلي سابق بالمستشفى الجامعي بنانسي فرنسا

- دبلوم جامعي في تخطيط صدى القلب من جامعة بوردو
سيغالين بفرنسا

- دبلوم جامعي للموجات فوق الصوتية الوعائية من جامعة
السوربون بباريس

Après rendez-vous

Casablanca, le 28/04/2022

M. Henni Nofima

+ Gfā jū, HbA1c
+ Ac urique
+ Cr, Th

LABORATOIRE AL QODS SIDI BERNOUSSI
Secrétariat
Imm. 4 Mog. Sidi Bernoussi
Al Qods - Casablanca - Tél : 05 22 74 61 40

Dr. HADADI Abdelaziz
Cardiologue
28, Avenue Mokhtar B. Ahmed Guernaoui
Etage 1, Al Qods - Sidi Bernoussi
Casablanca - Tél : 05 22 74 61 40



Demandé par Dr. : ABDELAZIZ HADADI

Casablanca

Examen du : 04/05/2020

Heure Pvt : 12:10:00

Edité le : 04/05/2020

Mme HIMMI Noufissa

Code Patient : 19-05572

Réf : 040520-027



Compte rendu d'analyses

Page : 1/1

BIOCHIMIE

		Valeurs Usuelles	Antériorité
Glycémie à jeun	: 1,48 g/l	(0,7 - 1,15)	2,03 (09/09/19)
Acide urique	: 54 mg/l	(26 - 60)	
Hémoglobine Glyquée HbA1c (BIORAD-HPLC)	8,30 %		8,20 (09/09/19)
Chez un sujet non Diabétique la valeur usuelle est < 6,4.			
Interprétation chez le Diabétique:			
4 - 6 : Métabolisme moyen et diabétique stabilisé			
6 - 8 : Métabolisme équilibré			
> 8 : Métabolisme mal équilibré et diabétique insuffisamment contrôlé			
Triglycérides	: 1,21 g/l	(0,5 - 1,9)	
Cholestérol total	: 1,92 g/l	(1,55 - 2)	

Nous vous remercions de votre confiance

Prélèvement à domicile sur rendez-vous
« Votre Bien être est notre Responsabilité »

LABORATOIRE AL AZHAR D'ANALYSES MEDICALES
Dr LAHLOU Omar
Médecin Biologiste
Imm. 4 Mag. 9, Bd Ahloughlam 1^{er} Tranche
Al Azhar - Casablanca - Tél. : 05 22 75 49 87



Facture/Honoraires

ICE: 001591621000046

Casablanca, le 21/05/2020

Dossier N° 040520-027 du 04/05/2020

Dr : ABDELAZIZ HADADI

INPE : 093061083

Patient : Mme HIMMI Noufissa

Analyses	Valeur en B	Montant
Glycémie à jeun	30	38,10
Acide urique	30	38,10
Hémoglobine Glyquée HbA1c (BIORAD-HPLC)	80	101,60
Triglycérides	60	76,20
Cholestérol total	30	38,10
Total B	230	292,10
APB	0,0	0,00
Total		292,10

Arrêtée la présente note d'honoraire à la somme de : Deux cent quatre-vingt-douze dirhams 10 centimes***

Opération bénéficiant de l'exonération à la TVA sans bénéfice du droit de déduction conformément à l'article 91-VI-1° du code Général des Impôts.

LABORATOIRE AL AZHAR D'ANALYSES
Secrétariat
Imm. 4 Mag. 8, Bd Ahl loghlan 1^{er} Tr
Al Azhar - Casablanca - Tél. : 05 27

HIMMI Nofissa

Cli No.:

Sex:Female

Age:55Y

SN:0003089

Section:

CaseNo.:

BedNo.:

Date:28/04/2020 13:05:22

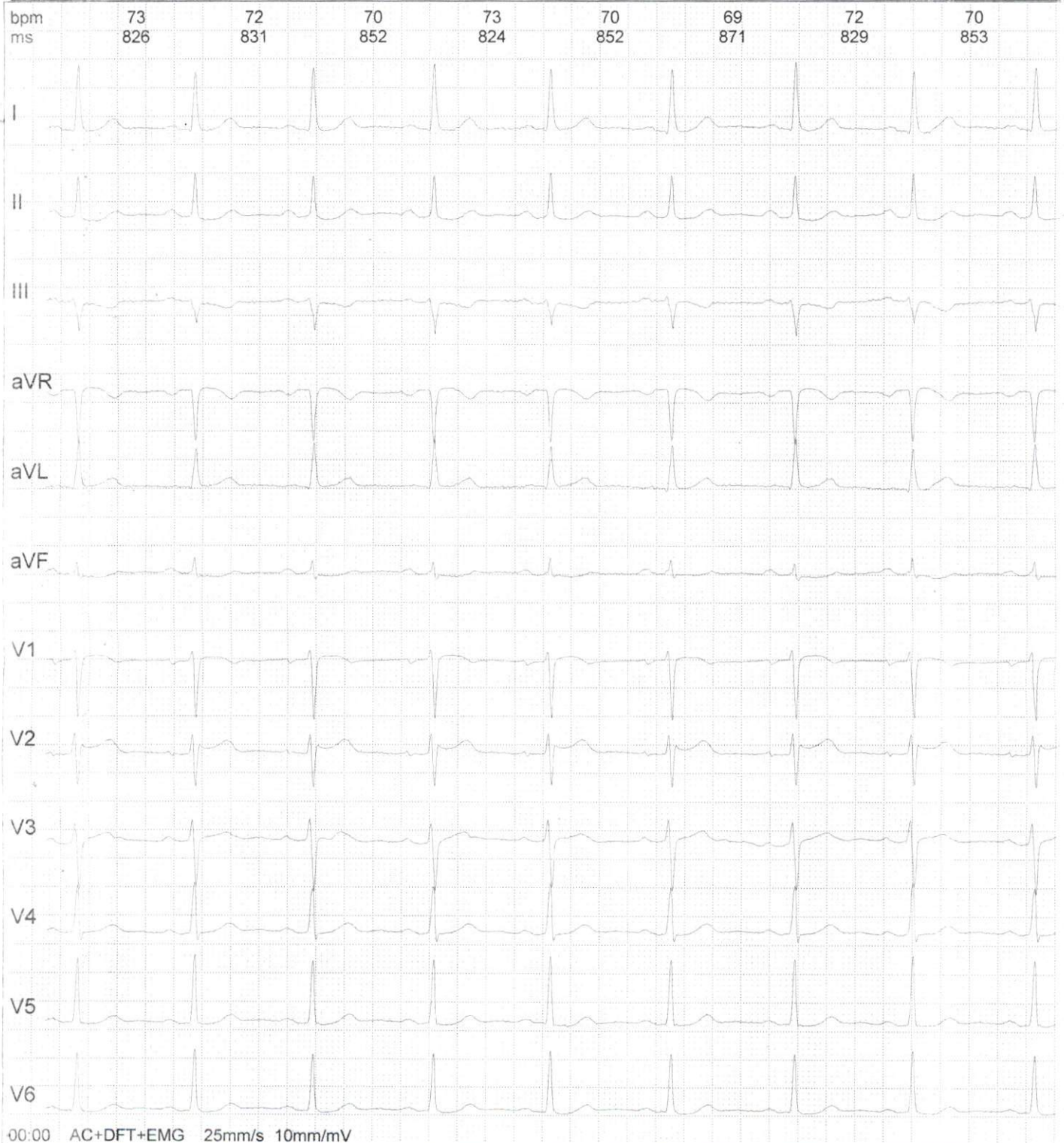

Frequency:	1000Hz	QT Interval:	385ms
Sample Time:	12s	QTc Interval:	420ms
HR:	72bpm	P Axis:	49.50°
P Interval:	112ms	QRS Axis:	6.00°
QRS Interval:	89ms	T Axis:	-4.20°
T Interval:	209ms	RV5/SV1	1.14/1.03mV
PR Interval:	178ms	RV5+SV1	2.16mV

Prompt:

Total Beats 13 ,Normal Beats 13 .
in gear Sinus mode Target rate;Longitudinal Left axis deviation;

Dr. HADADI Abdelaziz
Cardiologue
282 Avenue Mohammed VI, Ahmed Guernaoui
Etage 1 Al Oued - Sidi Bernoussi
Casablanca - Tel: 2274 61 40

Doctor: HADADI