

RECOMMANDATIONS IMPORTANTES A LIRE POUR OBTENIR LES REMBOURSEMENTS ET EVITER LES REJETS

Conditions générales :

Le cadre réservé à l'adhérent doit être dûment renseigné.

Le cadre réservé au médecin doit être renseigné par le praticien lui-même notamment la nature de la maladie.

La validité de la feuille de soins est limitée à 3 mois à compter de la première consultation.

L'entente préalable est exigée pour toute hospitalisation médicale, chirurgicale, soins dentaires spéciaux, extractions multiples, parodontie orthodontie, prothèses dentaires, prothèses auditives ou orthopédiques ainsi que pour tous les actes effectués en série.

En cas d'accident, une déclaration précisant les causes et circonstances de l'accident est à joindre à la feuille de soins.

Pharmacie :

Les vignettes des médicaments doivent être obligatoirement jointes aux ordonnances.

Pour les médicaments sans vignettes une facture de la pharmacie doit être jointe.

Biologie et Biologie :

La facture ainsi qu'une copie des résultats des analyses ou du compte rendu (sous pli confidentiel) doivent être jointes à l'ordonnance médicale pour toute demande de remboursement.

Un pli confidentiel du médecin prescripteur des analyses ou radios peut être demandé par le médecin conseil de la mutuelle.

Optique :

L'ordonnance du médecin prescripteur et la facture de l'opticien sont à joindre à la feuille de soins.

Rééducation :

L'entente préalable renseignée par le médecin prescripteur est exigée avant le début des séances de rééducations.

Pour le remboursement, la facture et le calendrier des séances effectuées sont à joindre à la feuille de soins.

Dentaire :

En cas de prothèses ou de traitement canaux, l'accord préalable renseigné sur la feuille de soins est obligatoire avant le début de traitement.

La facture doit être jointe à la feuille de soins pour toute demande de remboursement.

La radio-après soins est obligatoire en cas de prothèses ou de traitement canaux.

Maladie et Affection Longue Durée ALD et ALC :

La déclaration de maladie chronique doit être renseignée par le médecin prescripteur et renouvelée tous les 6 mois.

Adresses Mails utiles

Réclamation : contact@mupras.com
Prise en charge : pec@mupras.com
Adhésion et changement de statut : adhesion@mupras.com

MUPRAS garantit le respect de la loi n° 09-08 relative à la protection des personnes physiques à l'égard du traitement des données à caractère personnel.

MUPRAS : Centre Allal Ben Abdellah - 6ème Etage Angle Rue Mohamed Fakir et Rue Allal Ben Abdellah - Quartier de l'Horloge Casablanca 20000 - Tél. : 05 22 20 45 45 (LG) - Fax : 05 22 22 78 18 - www.mupras.com



Déclaration de Maladie

N° P19- 065005

☒ Maladie ☐ Dentaire ☐ Optique ☐ Autres

Cadre réservé à l'adhérent (e)

Matricule : 3105 Société : RAM 35104

☐ Actif ☒ Pensionné(e) ☐ Autre :

Nom & Prénom : Hourri Mohamed

Date de naissance : 01.01.1951

Adresse : Cité D'Amazour Jauite 1 Rue 2053 Casablanca

Tél. : 0661 207603 Total des frais engagés : 909,60 Dhs

Cadre réservé au Médecin

Cachet du médecin :



Date de consultation : 28/07/2020

Nom et prénom du malade : Hourri Mohamed Age :

Lien de parenté : ☒ Lui-même ☐ Conjoint ☐ Enfant

Nature de la maladie : A.T.A.

En cas d'accident préciser les causes et circonstances :

Dans le cas où la maladie aurait un caractère confidentiel, communiquer les renseignements sous pli confidentiel à l'attention du médecin conseil de la Mutuelle.

J'atteste sur l'honneur l'exactitude des renseignements portés sur la présente déclaration. Je déclare avoir pris connaissance de la clause relative à la protection des données personnelles.

Fait à : Casablanca Le : 28/07/2020

Signature de l'adhérent(e) :

RELEVÉ DES FRAIS ET HONORAIRES

Dates des Actes	Natures des Actes	Nombre et Coefficient	Montant détaillé des Honoraires	Cachet et signature du Médecin attestant le Paiement des Actes
28/07/2020	GCT	K16	2300	
	ECC		215	

EXECUTION DES ORDONNANCES

Cachet du Pharmacien ou du Fournisseur	Date	Montant de la Facture
56 61 60 62 63 64 65 66 67 68 69 70 71 72 73 74 75 76 77 78 79 80 81 82 83 84 85 86 87 88 89 90 91 92 93 94 95 96 97 98 99 00	28/07/2020	609,60

ANALYSES - RADIOGRAPHIES

Cachet et signature du Laboratoire et du Radiologue	Date	Désignation des Coefficients	Montant des Honoraires

AUXILIAIRES MEDICAUX

Cachet et signature du Praticien	Date des Soins	Nombre				Montant détaillé des Honoraires
		AM	PC	IM	IV	

RELEVÉ DES FRAIS ET HONORAIRES

Le praticien est prié de préciser la dent traitée, l'acte pratiqué en indiquant la nature des soins.

Important :

Veillez joindre les radiographies en cas de prothèses ou de traitement canaux, ainsi que le bilan

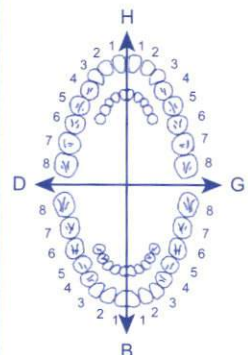
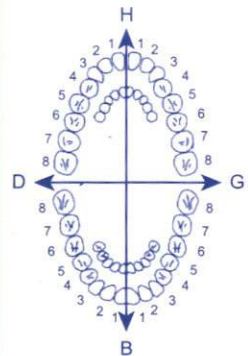
SOINS DENTAIRES	Dents Traitées	Nature des Soins	Coefficient	
				COEFFICIENT DES TRAVAUX
				MONTANTS DES SOINS
				DEBUT D'EXECUTION
				FIN D'EXECUTION
O.D.F PROTHESES DENTAIRES	DETERMINATION DU CCEFFICIENT MASTICATOIRE <div style="display: flex; justify-content: space-between;"> <div> H 25533412 00000000 D </div> <div> 21433552 00000000 G 00000000 35533411 B </div> </div> <p>(Création, remont, adjonction) Fonctionnel, Thérapeutique, nécessaire à la profession</p>			COEFFICIENT DES TRAVAUX
				MONTANTS DES SOINS
				DATE DU DEVIS
				DATE DE L'EXECUTION

VISA ET CACHET DU PRATICIEN ATTESTANT LE DEVIS

VISA ET CACHET DU PRATICIEN ATTESTANT L'EXECUTION

عيادة أمراض القلب والشرايين والضغط الدموي

Docteur JARDANEH Hassan
CARDIOLOGUE

Spécialiste des Maladies du Coeur
des Vaisseaux et de l'Hypertension Artérielle

Diplômé de la Faculté de Médecine de Caen - France
et de Bruxelles - Belgique

Attaché des Hopitaux de Bruxelles
Echographie - Doppler Couleur Cardiaque

الدكتور حسن جردانه
اختصاصي

أمراض القلب والشرايين والضغط الدموي

خريج كلية الطب بكان - فرنسا

وبروكسيل بلجيكا

طبيب ملحق سابقا بمستشفيات بروكسيل

فحص القلب بالصدى بالألوان



Casablanca, le :

28/07/2020

Houari Mohamed

Calcium 5g
18g
à l'eau
4 mois

Cardiopurine 100g
18g
à l'eau
4 mois

Wool 20g
18g
à l'eau
1 mois

Coveryl 5g
1/2 g
au dîner
4 mois

49,40 x 4
197,60

27,70 x 4
110,80

97,60

101,80 x 2
203,60

609,60

DR HASSAN JARDANEH
386 BD DRISS HARTI
20450 CASABLANCA
TEL: 05 22 55 12 12

ADARTE BISMAT
BD. Med. 1995
LAHLOU
05 22 55 12 12

NOCOL®

COMPOSITIONS :

Simvastatine (DCI)	1 comprimé pelliculé 20 mg
Excipients q.s.	
Simvastatine (DCI)	40 mg
Excipients q.s.	

FORME ET PRESENTATIONS

Comprimé pelliculé à 20 mg : Boîtes de 30 et 60.
Comprimé pelliculé à 40 mg : Boîtes de 30 et 60.

CLASSE PHARMACO-THERAPEUTIQUE

Hyperlipémiant, inhibiteur de l'HMG Co-A réductase (système cardiovasculaire).

INDICATIONS THERAPEUTIQUES

- Prévention des complications cardiovasculaires chez les patients ayant des antécédents de maladie coronaire avérée, d'accident vasculaire cérébral, d'artériopathie périphérique avec ou sans hyperlipidémie associée.
- Prévention des complications cardiovasculaires chez les patients diabétiques sans antécédents coronariens ni cérébro-vasculaires ayant un haut risque cardiovasculaire avec au moins un des facteurs de risque suivants (hypertension, âge \geq 65 ans, créatinine élevée, tabagisme présent ou passé), avec ou sans hyperlipidémie associée.
- Dans les études cliniques 4S et HPS, le traitement par simvastatine a permis de réduire significativement la mortalité totale, le risque d'événements coronaires graves et les accidents vasculaires cérébraux ischémiques.
- Hypercholestérolémies pures (type II a) ou mixtes (type II b et III) en complément d'un régime adapté et assidu. Pour ces indications, la poursuite du régime est toujours indispensable. Remarque : Hypertriglycéridémie isolée (types I, IV et V) : la simvastatine n'est pas indiquée.

CONTRE-INDICATIONS

Ce médicament ne doit pas être utilisé dans les cas suivants :

Absolues :

- Hypersensibilité à l'un des constituants du médicament.
- Affection hépatique évolutive, élévation prolongée des transaminases.
- Itraconazole, kétoconazole, antiprotéases et de laviridine (cf Interaction).
- Femme qui allaite.

Relatives :

- Fibrates.
- Jus de pamplemousse.

En cas de doute, il est indispensable de demander l'avis de votre médecin ou de votre pharmacien.

MISES EN GARDE ET PRECAUTIONS D'EMPLOI

Utiliser ce médicament avec précaution en cas de :

- Le risque d'effets indésirables, en particulier hépatiques et musculaires, augmentant avec la dose, une évaluation précise du rapport efficacité/sécurité sera effectuée avant d'avoir recours à de fortes posologies, notamment 80 mg.
- La découverte d'une grossesse survenue sous traitement par NOCOL nécessite d'interrompre le traitement (grossesse/allaitement).
- En raison de la présence de lactose, ce médicament est contre-indiqué en cas de galactosémie congénitale, de syndrome de malabsorption du glucose et du galactose, ou de déficit en lactase.

Surveillance des tests hépatiques

- Comme pour d'autres médicaments hyperlipémiants, des élévations modérées (inférieures à 3 fois la limite supérieure des valeurs normales) des transaminases sériques ont été signalées lors d'un traitement par la simvastatine. Ces élévations, survenues peu de temps après l'instauration du traitement, ont été souvent transitoires et ne se sont accompagnées d'aucune symptomatologie clinique. L'interruption du traitement n'a pas été nécessaire. Une élévation des transaminases supérieure à 3 fois la normale doit conduire à l'arrêt du traitement. Il est recommandé de pratiquer des tests fonctionnels hépatiques avant le début du traitement, puis ensuite si indiqué cliniquement. Chez les patients dont la dose est augmentée à 80 mg, des tests supplémentaires devront être pratiqués avant l'ajustement posologique, 3 mois après l'ajustement à 80 mg, puis périodiquement ensuite (par exemple, 2 fois par an pour la première année de traitement).
- Une attention particulière sera portée aux patients dont les transaminases augmentent : chez ces patients, les dosages devront être répétés rapidement puis effectués plus fréquemment par la suite. Une élévation des transaminases, en particulier au-delà de 3 fois la limite supérieure de la normale et si cette élévation persiste, doit conduire à l'arrêt du traitement.
- La simvastatine doit être utilisée avec précaution chez les patients consommant d'importantes quantités d'alcool et/ou présentant un antécédent de maladie hépatique.

Effets musculaires

- Des élévations légères et transitoires des taux plasmatiques de créatine phosphokinase (CPK) d'origine musculaire sont communément observées chez les patients recevant de la simvastatine, mais elles n'ont habituellement pas de retentissement clinique.
- Le traitement par les inhibiteurs de l'HMG Co-A réductase s'associe rarement à la survenue d'atteintes musculaires (douleur musculaire inexplicable, sensibilité douloureuse ou faiblesse musculaire), un dosage de la CPK d'origine musculaire doit être évoqué chez tout patient présentant des myalgies diffuses, une sensibilité importante de la CPK d'origine musculaire (taux supérieurs à 5 fois la normale) : dans ces conditions, le risque et la sévérité de l'atteinte musculaire avec les inhibiteurs de l'HMG Co-A réductase sont au moins partiellement liés à la dose.
- Des rhabdomyolyses sévères avec insuffisance rénale aiguë secondaire à la myoglobulinurie ont été rapportées. Le traitement par inhibiteur de l'HMG Co-A réductase devra être interrompu ou arrêté en cas de survenue d'insuffisance rénale, secondaire à une rhabdomyolyse (infection aiguë sévère, hypotension, intervention perturbations métaboliques, endocriniennes ou électrolytiques sévères, épilepsie non contrôlée).
- La simvastatine est métabolisée par l'isoforme 3A4 du cytochrome P450. Le risque d'atteinte musculaire avec la simvastatine avec d'autres médicaments qui ont un effet inhibiteur puissant du CYP 3A4 aux doses thérapeutiques doit être augmenté de façon importante dans cette situation (cf interaction).

Utilisation chez l'enfant :

La sécurité d'emploi et l'efficacité chez l'enfant n'ayant pas été établies, la simvastatine n'est pas recommandée chez l'enfant d'expérience disponible à ce jour chez des enfants souffrant d'hypercholestérolémie familiale homozygote.

Utilisation chez le sujet âgé :

En l'absence d'étude de tolérance spécifique à cet âge, l'utilisation d'une dose supérieure à 40 mg doit être évitée. La surveillance clinique et biologique étroite.

INTERACTIONS MEDICAMENTEUSES

Associations contre-indiquées :

- Antiprotéases (amprenavir, indinavir, nelfinavir, ritonavir, saquinavir) : risque majoré d'effets indésirables hépatiques de l'hypercholestérolémie. Utiliser une autre statine.
- Itraconazole, kétoconazole (par extrapolation à partir de l'itraconazole) : risque majoré d'effets indésirables hépatiques de l'hypercholestérolémie. Utiliser une autre statine.
- Delavirdine : risque majoré d'effets indésirables (dose-dépendants) à type de rhabdomyolyse. Utiliser une autre statine.

NOCOL® 20 mg
30 comprimés pelliculés



6 118000 071174

كوفرسيل® 5 ملغ

بيرانندوبريل أرجينين ، حبات ملبسة قابلة للكسر

• يروا كين أميد (للعلاج اضطرابات ضربات القلب)،
• الأدوية المستخدمة في علاج انخفاض الضغط الشرياني، أو في علاج الوهن، أو في علاج الربو (إلبيدين أو نوبادوبريل أو أديرين)،
• العلاج الدبقي وخاصة الحقنة عبر الوريد (المستعملة في علاج أعراض التهاب المفاصل الروماتويدي).

كوفرسيل 5 ملغ ، حبات ملبسة قابلة للكسر مع الطعام والشراب
يُستحسن أخذ كوفرسيل 5 ملغ ، حبات ملبسة قابلة للكسر قبل وجبة الطعام.

الحمل والرضاعة
إذا كنت حاملاً أو مرضعاً، أو تعتقدن بأنك حامل أو تخططين للإصابة، عليك باستشارة الطبيب أو الصيدلي قبل تناول هذا الدواء.

الحمل
من التوجب أن تعلمي طبيبكِ إن كنت تعطين بالتحامل (أو إن كنت تتوقّعين الحمل).

قد يطلب منك طبيب التوليد في أحد كوفرسيل 5 ملغ حبات ملبسة قابلة للكسر قبل وضع الحمل أو بمرور ظهوره. كما سيصف لك دواءً آخر بدلاً من كوفرسيل 5 ملغ حبات ملبسة قابلة للكسر.

لا ينبغي بأخذ كوفرسيل 5 ملغ حبات ملبسة قابلة للكسر في بداية الحمل، كما يحظر أخذه قطعياً بعد الشهر الثالث من الحمل، حيث أنه يشكل خطراً على الجنين.

الرجاحة
أعلمي طبيبكِ إن كنت ترعحين (أو علي وشك الإرجاع).

لا يجوز استعمال كوفرسيل 5 ملغ حبات ملبسة قابلة للكسر لدى المرأة المرضع. فإن كنت مصرةً على الإرجاع، فسوف يختار لك طبيبكِ علاجاً آخر، وخاصة إن كان طفلك حديث الولادة أو إن كانت ولادته مبكرة.

قيادة السيارات واستعمال الآلات
أخذ كوفرسيل 5 ملغ ، حبات ملبسة قابلة للكسر لا يؤثر على البقطة، لكن قد يظهر إحساس بالدوار أو بالتعب لدى بعض المرضى نتيجة انخفاض الضغط الشرياني. لذا فقد تخف القدرة على قيادة السيارات أو العمل على الآلات.

يحتوي كوفرسيل 5 ملغ ، حبات ملبسة قابلة للكسر على سكر الحليب (لاكتوز)
في حالة اعتلحك طبيبكِ بأن حسسك لا يتقبل بعض أنواع السكر، عليك بمراجعتك قبل أخذ هذا الدواء.

3. كيف يؤخذ كوفرسيل 5 ملغ ، حبات ملبسة قابلة للكسر؟
عليك تناول الدواء بانتظام دون انقطاع في مواعيدك التي وصفها لك طبيبكِ. وإن لم تكن متأكدًا، عليك باستشارة طبيبكِ.

تُؤخذ الحبة مع كأس من الماء، ويُستحسن أخذها يومياً في نفس المواعيد في الصباح قبل وجبة الإفطار.

إن طبيبكِ هو الذي يقرّر مقدار الجرعة المناسبة لوضعك.

بمراعاة مقدار الجرعة الواسية بها كالآتي:

ارتفاع الضغط الشرياني: في الجرعة الإعتيادية في بادئ العلاج وجرعة الرفض عبارة عن 5 ملغ في اليوم. إن تعطلت الأم، يمكن رفع هذه الجرعة، بعد شهر من العلاج، إلى 10 ملغ في اليوم وهي الجرعة القصوى للشارب لعلاج ارتفاع الضغط الشرياني.

إن كنت متزوجاً: 65 سنة من العمر، تكون الجرعة الإعتيادية في بادئ العلاج عبارة عن 2.5 ملغ في اليوم، يمكن رفعها، بعد شهر من العلاج، إلى 5 ملغ في اليوم إلى 10 ملغ في اليوم إن تطلب الأمر.

القصور الكلبي: الجرعة الإعتيادية في بادئ العلاج عبارة عن 2.5 ملغ في اليوم. إن تعطلت الأم، يمكن رفعها، بعد أسبوعين من العلاج، إلى 5 ملغ في اليوم وهي الجرعة القصوى للشارب لعلاج القصور الكلبي.

الأعراض الكلبيّة البنية: الجرعة الإعتيادية في بادئ العلاج عبارة عن 5 ملغ في اليوم. يمكن رفعها، بعد أسبوعين من العلاج، إلى 10 ملغ في اليوم وهي الجرعة القصوى للشارب إليها في هذا النوع.

إن كنت متزوجاً: 65 سنة من العمر، تكون الجرعة الإعتيادية في بادئ العلاج عبارة عن 2.5 ملغ في اليوم، يمكن رفعها، بعد أسبوعين من العلاج، إلى 5 ملغ في اليوم إلى 10 ملغ في اليوم إن تطلب الأمر.

في حالة أخذت كوفرسيل 5 ملغ ، حبات ملبسة قابلة للكسر أكثر من اللازم
استشر طبيبكِ أو الصيدلي أو أذهب فوراً إلى المستشفى الأقرب لك. أكثر ما يُحتمل وقوعه في حالة الإفراط بمراعاة هو انخفاض الضغط الشرياني، وقد يكون هذا مصطحباً بالدوار والذهول.

في هذه الحالة عليك بالتنبّه مع رفع السائل للأعلى.

في حالة نسيت أخذ كوفرسيل 5 ملغ ، حبات ملبسة قابلة للكسر
من الهام جداً أخذ الدواء يومياً لأن فعالية الدواء تابعة للعلاج المنتظم. ففي حالة نسيت أخذ كوفرسيل 5 ملغ ، حبات ملبسة قابلة للكسر، بعد الدواء كعادة في اليوم التالي.

لا يجوز على الإطلاق مضاعفة الجرعة تعويضاً للجرعة.

في حالة التوقف عن أخذ كوفرسيل 5 ملغ ، حبات ملبسة قابلة للكسر
بشكل عام، إن العلاج بواسطة كوفرسيل 5 ملغ حبات ملبسة قابلة للكسر، علاج طويل المدى، لذا ينبغي عليك أن تستشير الطبيب قبل التوقف عنه.

إن تسالت بمعضوم استعمال هذا الدواء، عليك بالاستعلام لدى الطبيب أو الصيدلي أو للمرضى.

4. ما هي الآثار الجانبية المحتملة؟
كما هي الحال مع كافة الأدوية، قد تنتج عن هذا الدواء، آثار جانبية رغم أنها لا تخص كافة الأشخاص.

فإن لاحظت حدوث أي من الآثار الجانبية التالية التي قد تكون خطيرة، توقف حالاً عن أخذ

إقرأ بديقة هذه النشرة قبل أن تأخذ هذا الدواء. لأنها تحتوي على معلومات هامة لك.

• احتفظ بهذه النشرة، فقد تحتاجها لتستند إليها من جديد.

• إذا كانت لديك أسئلة أخرى اسأل الطبيب أو الصيدلي أو الممرض (ة).

• لقد وصف هذا الدواء لك شخصياً. فلا يجوز إطلاقاً إعطاؤه لشخص آخر، حتى وإن كانت الأعراض متشابهة، فقد تلحق به الضرر.

• إذا شعرت بأي آثار جانبية تكلم مع الطبيب أو الصيدلي أو الممرض (ة). هذا ينطبق أيضاً على جميع الآثار الجانبية الغير المدلى بها

في هذه النشرة (انظر إلى مقطع 4 : «ما هي الآثار الجانبية المحتملة؟»)

في هذه النشرة:

1. ما هو كوفرسيل 5 ملغ ، حبات ملبسة قابلة للكسر وفي أية حالة يُستعمل؟
2. ما هي المعلومات المفروضة معرفتها قبل أخذ كوفرسيل 5 ملغ ، حبات ملبسة قابلة للكسر؟
3. كيف يؤخذ كوفرسيل 5 ملغ ، حبات ملبسة قابلة للكسر؟
4. ما هي الآثار الجانبية المحتملة؟
5. كيف يُحفظ كوفرسيل 5 ملغ ، حبات ملبسة قابلة للكسر؟
6. محتوى العبوة ومعلومات إضافية.

1. ما هو كوفرسيل 5 ملغ ، حبات ملبسة قابلة للكسر وفي أية حالة يُستعمل؟

الغدة العلاجية الصيدلانية: مشتبات حسيمة التحويل (IEC)

C09AA04 : ATC

كوفرسيل 5 ملغ حبات ملبسة قابلة للكسر، هو عبارة عن شريط حسيمة تحويل (IEC). وهو يعمل على توسيع الأوعية الدموية سهلاً بهذا العمل، على قلب في ضخ الدم عبرها.

يُستعمل كوفرسيل 5 ملغ ، حبات ملبسة قابلة للكسر:

• في علاج ارتفاع الضغط الشرياني.

• في حالة القصور الكلبي (أي في حالة قصور القلب عن ضخ الكمية الكافية من الدم التي يحتاجها الجسم).

• لاجبة القلبية، لدى المصابين بمرض الشريان

محصور، ولدى من أصابوا من قبل بسكتة

لدى القلب عن طريق توسيع الشرايين التي

كوفرسيل 5 ملغ ، حبات ملبسة قابلة

تحتل بعض أنواع السكر، فاضل بالطبيب

تحتل بعض أنواع السكر، فاضل بالطبيب

تحتل بعض أنواع السكر، فاضل بالطبيب

تحتل بعض أنواع السكر، فاضل بالطبيب

تحتل بعض أنواع السكر، فاضل بالطبيب

تحتل بعض أنواع السكر، فاضل بالطبيب

تحتل بعض أنواع السكر، فاضل بالطبيب

تحتل بعض أنواع السكر، فاضل بالطبيب

تحتل بعض أنواع السكر، فاضل بالطبيب

COVERSYL®

Péridopril arginine
Comprimés pelliculés sécables

5 mg

6 118000 100294

6 118000 100294

6 118000 100294

6 118000 100294

6 118000 100294

6 118000 100294

6 118000 100294

6 118000 100294

6 118000 100294

6 118000 100294

6 118000 100294

كوفرسيل® 5 ملغ

بيرانندوبريل أرجينين ، حبات ملبسة قابلة للكسر

• يروا كين أميد (للعلاج اضطرابات ضربات القلب)،
• الأدوية المستخدمة في علاج انخفاض الضغط الشرياني، أو في علاج الوهن، أو في علاج الربو (إلبيدين أو نوبادوبريل أو أديرين)،
• العلاج الدبقي وخاصة الحقنة عبر الوريد (المستعملة في علاج أعراض التهاب المفاصل الروماتويدي).

كوفرسيل 5 ملغ ، حبات ملبسة قابلة للكسر مع الطعام والشراب
يُستحسن أخذ كوفرسيل 5 ملغ ، حبات ملبسة قابلة للكسر قبل وجبة الطعام.

الحمل والرضاعة
إذا كنت حاملاً أو مرضعاً، أو تعتقدن بأنك حامل أو تخططين للإصابة، عليك باستشارة الطبيب أو الصيدلي قبل تناول هذا الدواء.

الحمل
من التوجب أن تعلمي طبيبكِ إن كنت تعطين بالتحامل (أو إن كنت تتوقعن الحمل).

قد يطلب منك طبيب التوليد في أحد كوفرسيل 5 ملغ حبات ملبسة قابلة للكسر قبل وضع الحمل أو بمرور ظهوره. كما سيصف لك دواء آخر بدلاً من كوفرسيل 5 ملغ حبات ملبسة قابلة للكسر.

لا ينبغي بأخذ كوفرسيل 5 ملغ حبات ملبسة قابلة للكسر في بداية الحمل، كما يحظر أخذه قطعياً بعد الشهر الثالث من الحمل، حيث أنه يشكل خطراً على الجنين.

الرجاحة

أعلمي طبيبكِ إن كنت ترعحين (أو علي وشك الإرجاع).

لا يجوز استعمال كوفرسيل 5 ملغ حبات ملبسة قابلة للكسر لدى المرأة المرضع. فإن كنت مصرةً على الإرجاع، فسوف يتناول لك طبيبكِ علاجاً آخر، وخاصة إن كان طفلك حديث الولادة أو إن كانت ولادته مبكرة.

قيادة السيارات واستعمال الآلات

كوفرسيل 5 ملغ ، حبات ملبسة قابلة للكسر لا يؤثر على البقطة، لكن قد يظهر إحساس بالدوار أو بالتعب لدى بعض المرضى نتيجة انخفاض الضغط الشرياني. لذا فقد تخف القدرة على قيادة السيارات أو العمل على الآلات.

يحتوي كوفرسيل 5 ملغ ، حبات ملبسة قابلة للكسر على سكر الحليب (لاكتوز)

في حالة اعتلكت طبيبكِ بأن حسسك لا يتقبل بعض أنواع السكر، عليك بمراجعتها قبل أخذ هذا الدواء.

3. كيف يؤخذ كوفرسيل 5 ملغ ، حبات ملبسة قابلة للكسر؟

عليك تناولاً الأتزام بتناول هذا الدواء بالطريقة التي وصفها لك طبيبكِ. فإن لم تكن متأكدًا، عليك باستشارة طبيبكِ.

تُؤخذ الحبة مع كأس من الماء، ويُستحسن أخذها يومياً في نفس المواعيد أي في الصباح قبل وجبة الإفطار.

إن طبيبكِ هو الذي يقرّر مقدار الجرعة المناسبة لوضعكِ.

بمراعاة مقدار الجرعة الواسية بها كالتالي:

ارتفاع الضغط الشرياني: في الجرعة الإعتيادية في بادئ العلاج وجرعة الرفض عبارة عن 5 ملغ في اليوم. إن تعطلت الأم، يمكن رفع هذه الجرعة، بعد شهر من العلاج، إلى 10 ملغ في اليوم وهي الجرعة القصوى للشارب لعلاج ارتفاع الضغط الشرياني.

إن كنت متجاوزاً 65 سنة من العمر، تكون الجرعة الإعتيادية في بادئ العلاج عبارة عن 2.5 ملغ في اليوم، يمكن رفعها، بعد شهر من العلاج، إلى 5 ملغ، ثم إلى 10 ملغ في اليوم إن تطلب الأمر.

القصور الكلبي: الجرعة الإعتيادية في بادئ العلاج عبارة عن 2.5 ملغ في اليوم. إن تعطلت الأم، يمكن رفعها، بعد أسبوعين من العلاج، إلى 5 ملغ في اليوم وهي الجرعة القصوى للشارب لعلاج القصور الكلبي.

الأعراض الكلبيّة البتنية: الجرعة الإعتيادية في بادئ العلاج عبارة عن 5 ملغ في اليوم. يمكن رفعها، بعد أسبوعين من العلاج، إلى 10 ملغ في اليوم وهي الجرعة القصوى للشارب إليها في هذا النوع.

إن كنت متجاوزاً 65 سنة من العمر، تكون الجرعة الإعتيادية في بادئ العلاج عبارة عن 2.5 ملغ في اليوم، يمكن رفعها، بعد أسبوعين من العلاج، إلى 5 ملغ، ثم إلى 10 ملغ في اليوم الأسبوع التالي.

في حالة أخذت كوفرسيل 5 ملغ ، حبات ملبسة قابلة للكسر أكثر من اللازم

استشر طبيبكِ أو الصيدلي أو أذهب فوراً إلى المستشفى الأقرب لك. أكثر ما يُحتمل وقوعه في حالة الإفراط بمراعاة هو انخفاض الضغط الشرياني، وقد يكون هذا مصطحباً بالدوار والذهول.

في هذه الحالة عليك بالتبذد مع رفع السائل للأعلى.

في حالة نسيت أخذ كوفرسيل 5 ملغ ، حبات ملبسة قابلة للكسر

من الهام جداً أخذ الدواء يومياً لأن فعالية الدواء تابعة للعلاج المنتظم. ففي حالة نسيت أخذ كوفرسيل 5 ملغ ، حبات ملبسة قابلة للكسر، بعد الدواء كعامدة في اليوم التالي.

لا يجوز على الإطلاق مضاعفة الجرعة تعويضاً للجرعة.

في حالة التوقف عن أخذ كوفرسيل 5 ملغ ، حبات ملبسة قابلة للكسر

بشكل عام، إن العلاج بواسطة كوفرسيل 5 ملغ حبات ملبسة قابلة للكسر، علاج طويل المدى، لذا ينبغي عليك أن تستشير الطبيب قبل التوقف عنه.

إن تسالت بمعضوم استعمال هذا الدواء، عليك بالاستعلام لدى الطبيب أو الصيدلي أو للمرضة.

4. ما هي الآثار الجانبية المحتملة؟

كما هي الحال مع كافة الأدوية، قد تنتج عن هذا الدواء، آثار جانبية رغم أنها لا تخص كافة الأشخاص.

فإن لاحظت حدوث أي من الآثار الجانبية التالية التي قد تكون خطيرة، توقف حالاً عن أخذ

إقرأ بدقة هذه النشرة قبل أن تأخذ هذا الدواء. لأنها تحتوي على معلومات هامة لك.

• احتفظ بهذه النشرة، فقد تحتاجها لتستند إليها من جديد.

• إذا كانت لديك أسئلة أخرى اسأل الطبيب أو الصيدلي أو الممرض(ة).

• لقد وصف هذا الدواء لك شخصياً. فلا يجوز إطلاقاً إعطاؤه لشخص آخر، حتى وإن كانت الأعراض متشابهة، فقد تلحق به الضرر.

• إذا شعرت بأي آثار جانبية تكلم مع الطبيب أو الصيدلي أو الممرض(ة).

• هذا ينطبق أيضاً على جميع الآثار الجانبية الغير المدلى بها في هذه النشرة (انظر إلى مقطع 4 : «ما هي الآثار الجانبية المحتملة؟»)

في هذه النشرة:

1. ما هو كوفرسيل 5 ملغ ، حبات ملبسة قابلة للكسر وفي أية حالة يُستعمل؟
2. ما هي المعلومات المفروضة معرفتها قبل أخذ كوفرسيل 5 ملغ ، حبات ملبسة قابلة للكسر؟
3. كيف يؤخذ كوفرسيل 5 ملغ ، حبات ملبسة قابلة للكسر؟
4. ما هي الآثار الجانبية المحتملة؟
5. كيف يُحفظ كوفرسيل 5 ملغ ، حبات ملبسة قابلة للكسر؟
6. محتوى العبوة ومعلومات إضافية.

1. ما هو كوفرسيل 5 ملغ ، حبات ملبسة قابلة للكسر وفي أية حالة يُستعمل؟

الغنة العلاجية الصيدلانية: مشتبات حسيمة التحويل (IEC)

C09AA04 : ATC

كوفرسيل 5 ملغ حبات ملبسة قابلة للكسر، هو عبارة عن شريط حسيمة تحويل (IEC). وهو يعمل على توسيع الأوعية الدموية سهلاً بهذا العمل، على قلب في ضخ الدم عبرها.

يُستعمل كوفرسيل 5 ملغ ، حبات ملبسة قابلة للكسر:

• في علاج ارتفاع الضغط الشرياني.

• في حالة القصور الكلبي (أي في حالة قصور القلب عن ضخ الكمية الكافية من الدم التي يحتاجها الجسم).

• لاجبة القلبية، لدى المصابين بمرض الشريان

محصور، ولدى من أصابوا من قبل بسكتة

لدى القلب عن طريق توسيع الشرايين التي

كوفرسيل 5 ملغ ، حبات ملبسة قابلة

تحتل بعض أنواع السكر، فاضل بالطبيب

نسخة قابلة للكسر:

من المميزات الأخرى التي يحتوي عليها هذا

ميرة تحويل الأغبيوتستين.

أو توري أو في الورج أو في اللسان، أو في

مطبخ مطبوعات تحويل الأغبيوتستين

عائلتك مهما كان السبب (أي

كوفرسيل 5 ملغ ، حبات ملبسة

•

للاجاً خافضاً لضغط الدم يحتوي

الدم، قد يكون كوفرسيل غير

لبي (تعتق في الشريان الكلوي

لعلاج قصور القلب (انظر إلى

ملغ ، حبات ملبسة قابلة للكسر.

في مرضي القلب)، أو تعذم في

بال الكلوي (أي الشريان الذي

COVERSYL®

Péridopril arginine
Comprimés pelliculés sécables

5 mg

6 118000 100294

101,80

CALCINIB® 5 & 10 mg, 14 & 28 comprimés

Bésylate d'Amlodipine



Veuillez lire attentivement l'intégralité de cette notice avant de prendre ce médicament.

Gardez cette notice, vous pourriez avoir besoin de la relire.

Si vous avez toute autre question, si vous avez un doute, demandez plus d'informations à votre médecin ou à votre pharmacien.

Ce médicament vous a été personnellement prescrit. Ne le donnez jamais à quelqu'un d'autre, même en cas de symptômes identiques, cela pourrait lui être nocif.

Si l'un des effets indésirables devient grave ou si vous remarquez un effet indésirable non mentionné dans cette notice, parlez-en à votre médecin ou à votre pharmacien.

1. Composition du médicament:

CALCINIB® 5 mg :

Bésylate d'Amlodipine Équivalent à 5 mg d'Amlodipine.

Excipients : Cellulose microcristalline, Phosphate de calcium dibasique, glycollate de sodium, Stéarate de magnésium.

CALCINIB® 10 mg :

Bésylate d'Amlodipine Équivalent à 10 mg d'Amlodipine.

Excipients : Cellulose microcristalline, Phosphate de calcium dibasique, glycollate de sodium, Stéarate de magnésium.

2. Classe pharmaco-thérapeutique ou le type d'activité :

L'Amlodipine est un inhibiteur calcique.

3. Indications thérapeutiques :

- Hypertension.
- Angor chronique stable.
- Angor vasospastique (syndrome de Prinzmetal).

4. Posologie :

Voie orale.

Ce médicament est à prendre en une seule prise par jour.

Adulte : Pour l'hypertension et l'angor, la posologie initiale habituelle est de 5 mg par jour, qui peut être augmentée jusqu'à une posologie maximale de 10 mg en fonction de la réponse.

Enfants et adolescents hypertendus de 6 ans à 17 ans : La posologie antihypertensive recommandée chez les enfants âgés de 6 à 17 ans est de 2,5 mg une fois par jour comme dose initiale, qui peut être augmentée jusqu'à 5 mg par jour.

Bésylate d'Amlodipine

LOT : 079
PER : MAR 2023
PPV : 49 DH 40

CALCINIB 5 mg 28 comprimés



6 118000 050506

CALCINIB® 5 & 10 mg, 14 & 28 comprimés

Bésylate d'Amlodipine



Veuillez lire attentivement l'intégralité de cette notice avant de prendre ce médicament.

Gardez cette notice, vous pourriez avoir besoin de la relire.

Si vous avez toute autre question, si vous avez un doute, demandez plus d'informations à votre médecin ou à votre pharmacien.

Ce médicament vous a été personnellement prescrit. Ne le donnez jamais à quelqu'un d'autre, même en cas de symptômes identiques, cela pourrait lui être nocif.

Si l'un des effets indésirables devient grave ou si vous remarquez un effet indésirable non mentionné dans cette notice, parlez-en à votre médecin ou à votre pharmacien.

1. Composition du médicament:

CALCINIB® 5 mg :

Bésylate d'Amlodipine Équivalent à 5 mg d'Amlodipine.

Excipients : Cellulose microcristalline, Phosphate de calcium dibasique, glycollate de sodium, Stéarate de magnésium.

CALCINIB® 10 mg :

Bésylate d'Amlodipine Équivalent à 10 mg d'Amlodipine.

Excipients : Cellulose microcristalline, Phosphate de calcium dibasique, glycollate de sodium, Stéarate de magnésium.

2. Classe pharmaco-thérapeutique ou le type d'activité :

L'Amlodipine est un inhibiteur calcique.

3. Indications thérapeutiques :

- Hypertension.
- Angor chronique stable.
- Angor vasospastique (syndrome de Prinzmetal).

4. Posologie :

Voie orale.

Ce médicament est à prendre en une seule prise par jour.

Adulte : Pour l'hypertension et l'angor, la posologie initiale habituelle est de 5 mg par jour, qui peut être augmentée jusqu'à une posologie maximale de 10 mg en fonction de la réponse.

Enfants et adolescents hypertendus de 6 ans à 17 ans : La posologie antihypertensive recommandée chez les enfants âgés de 6 à 17 ans est de 2,5 mg une fois par jour comme dose initiale, qui peut être augmentée jusqu'à 5 mg par jour.

Bésylate d'Amlodipine

LOT : 079
PER : MAR 2023
PPV : 49 DH 40

CALCINIB 5 mg 28 comprimés



6 118000 050506

CALCINIB® 5 & 10 mg, 14 & 28 comprimés

Bésylate d'Amlodipine



Veuillez lire attentivement l'intégralité de cette notice avant de prendre ce médicament.

Gardez cette notice, vous pourriez avoir besoin de la relire.

Si vous avez toute autre question, si vous avez un doute, demandez plus d'informations à votre médecin ou à votre pharmacien.

Ce médicament vous a été personnellement prescrit. Ne le donnez jamais à quelqu'un d'autre, même en cas de symptômes identiques, cela pourrait lui être nocif.

Si l'un des effets indésirables devient grave ou si vous remarquez un effet indésirable non mentionné dans cette notice, parlez-en à votre médecin ou à votre pharmacien.

1. Composition du médicament:

CALCINIB® 5 mg :

Bésylate d'Amlodipine Équivalent à 5 mg d'Amlodipine.

Excipients : Cellulose microcristalline, Phosphate de calcium dibasique, glycollate de sodium, Stéarate de magnésium.

CALCINIB® 10 mg :

Bésylate d'Amlodipine Équivalent à 10 mg d'Amlodipine.

Excipients : Cellulose microcristalline, Phosphate de calcium dibasique, glycollate de sodium, Stéarate de magnésium.

2. Classe pharmaco-thérapeutique ou le type d'activité :

L'Amlodipine est un inhibiteur calcique.

3. Indications thérapeutiques :

- Hypertension.
- Angor chronique stable.
- Angor vasospastique (syndrome de Prinzmetal).

4. Posologie :

Voie orale.

Ce médicament est à prendre en une seule prise par jour.

Adulte : Pour l'hypertension et l'angor, la posologie initiale habituelle est de 5 mg par jour, qui peut être augmentée jusqu'à une posologie maximale de 10 mg en fonction de la réponse.

Enfants et adolescents hypertendus de 6 ans à 17 ans : La posologie antihypertensive recommandée chez les enfants âgés de 6 à 17 ans est de 2,5 mg une fois par jour comme dose initiale, qui peut être augmentée jusqu'à 5 mg par jour.

Bésylate d'Amlodipine

LOT : 079
PER : MAR 2023
PPV : 49 DH 40

CALCINIB 5 mg 28 comprimés



6 118000 050506

CALCINIB® 5 & 10 mg, 14 & 28 comprimés

Bésylate d'Amlodipine



Veuillez lire attentivement l'intégralité de cette notice avant de prendre ce médicament.

Gardez cette notice, vous pourriez avoir besoin de la relire.

Si vous avez toute autre question, si vous avez un doute, demandez plus d'informations à votre médecin ou à votre pharmacien.

Ce médicament vous a été personnellement prescrit. Ne le donnez jamais à quelqu'un d'autre, même en cas de symptômes identiques, cela pourrait lui être nocif.

Si l'un des effets indésirables devient grave ou si vous remarquez un effet indésirable non mentionné dans cette notice, parlez-en à votre médecin ou à votre pharmacien.

1. Composition du médicament:

CALCINIB® 5 mg :

Bésylate d'Amlodipine Équivalent à 5 mg d'Amlodipine.

Excipients : Cellulose microcristalline, Phosphate de calcium dibasique, glycollate de sodium, Stéarate de magnésium.

CALCINIB® 10 mg :

Bésylate d'Amlodipine Équivalent à 10 mg d'Amlodipine.

Excipients : Cellulose microcristalline, Phosphate de calcium dibasique, glycollate de sodium, Stéarate de magnésium.

2. Classe pharmaco-thérapeutique ou le type d'activité :

L'Amlodipine est un inhibiteur calcique.

3. Indications thérapeutiques :

- Hypertension.
- Angor chronique stable.
- Angor vasospastique (syndrome de Prinzmetal).

4. Posologie :

Voie orale.

Ce médicament est à prendre en une seule prise par jour.

Adulte : Pour l'hypertension et l'angor, la posologie initiale habituelle est de 5 mg par jour, qui peut être augmentée jusqu'à une posologie maximale de 10 mg en fonction de la réponse.

Enfants et adolescents hypertendus de 6 ans à 17 ans : La posologie antihypertensive chez les enfants âgés de 6 à 17 ans est de 2,5 mg une fois par jour comme dose initiale, qui peut être augmentée jusqu'à 5 mg par jour.

Bésylate d'Amlodipine

LOT : 079
PER : MAR 2023
PPV : 49 DH 40

CALCINIB 5 mg 28 comprimés



6 118000 050506

Veuillez lire attentivement l'intégralité de cette notice avant de prendre ce médicament.

- Gardez cette notice, vous pourriez avoir besoin de la relire.
- Si vous avez d'autres questions, demandez plus d'informations à votre médecin ou à votre pharmacien.
- Ce médicament vous a été personnellement prescrit. Ne le donnez jamais à quelqu'un d'autre, même en cas de symptômes identiques, cela pourrait lui être nocif.
- Si l'un des effets indésirables devient grave ou si vous remarquez un effet indésirable non mentionné dans cette notice, parlez-en à votre médecin ou à votre pharmacien.



CARDIOASPIRINE®

100 mg, comprimés gastro-résistants

Dans cette notice :

1. Qu'est ce que CardioAspirine 100 mg et dans quel cas est-il utilisé ?
2. Quelles sont les informations nécessaires à connaître avant de prendre CardioAspirine 100 mg ?
3. Comment prendre CardioAspirine 100 mg ?
4. Quels sont les effets indésirables éventuels ?
5. Comment conserver CardioAspirine 100 mg ?
6. Informations supplémentaires

1. QU'EST CE QUE CARDIOASPIRINE 100 MG ET DANS QUEL CAS EST-IL UTILISÉ ?

CardioAspirine contient comme principe actif l'acide acétylsalicylique. Ce dernier inhibe, à doses réduites déjà, l'agrégation des plaquettes sanguines. Grâce à un enrobage résistant à l'acidité gastrique, le comprimé ne se dissout que dans l'intestin grêle. C'est pour cette raison que CardioAspirine ménage la muqueuse gastrique.

CardioAspirine ne doit être pris que selon la prescription du médecin.

CardioAspirine est indiqué pour :

- la prévention des thromboses artérielles après des opérations sur les artères coronaires (pontage et suppression d'une sténose des artères coronaires);
- la prévention des attaques cérébrales, suite à l'apparition de signes précurseurs (accidents ischémiques transitoires, AIT);
- la prévention des thromboses artérielles (caillots sanguins dans les vaisseaux coronaires) suite à un infarctus (prophylaxie secondaire de l'infarctus);
- la prévention de l'infarctus du myocarde chez les patients chez lesquels le méd élevé. Les affections concomitantes telles que hypertension artérielle, diabète élevés, doivent également être traitées. De plus, il faut arrêter de fumer;
- le traitement de l'angine de poitrine instable;
- le traitement de l'infarctus du myocarde aigu;
- la prévention des thromboses artérielles après des opérations sur des vaisseaux;
- la prévention de l'aggravation d'une artériopathie oblitérante (artérite).

Cardioaspirine 100 mg/30cps
Acide acétylsalicylique

P.P.V. : 27,70 DH
Bayer S.A.



Veuillez lire attentivement l'intégralité de cette notice avant de prendre ce médicament.

- Gardez cette notice, vous pourriez avoir besoin de la relire.
- Si vous avez d'autres questions, demandez plus d'informations à votre médecin ou à votre pharmacien.
- Ce médicament vous a été personnellement prescrit. Ne le donnez jamais à quelqu'un d'autre, même en cas de symptômes identiques, cela pourrait lui être nocif.
- Si l'un des effets indésirables devient grave ou si vous remarquez un effet indésirable non mentionné dans cette notice, parlez-en à votre médecin ou à votre pharmacien.



CARDIOASPIRINE®

100 mg, comprimés gastro-résistants

Dans cette notice :

1. Qu'est ce que CardioAspirine 100 mg et dans quel cas est-il utilisé ?
2. Quelles sont les informations nécessaires à connaître avant de prendre CardioAspirine 100 mg ?
3. Comment prendre CardioAspirine 100 mg ?
4. Quels sont les effets indésirables éventuels ?
5. Comment conserver CardioAspirine 100 mg ?
6. Informations supplémentaires

1. QU'EST CE QUE CARDIOASPIRINE 100 MG ET DANS QUEL CAS EST-IL UTILISÉ ?

CardioAspirine contient comme principe actif l'acide acétylsalicylique. Ce dernier inhibe, à doses réduites déjà, l'agrégation des plaquettes sanguines. Grâce à un enrobage résistant à l'acidité gastrique, le comprimé ne se dissout que dans l'intestin grêle. C'est pour cette raison que CardioAspirine ménage la muqueuse gastrique.

CardioAspirine ne doit être pris que selon la prescription du médecin.

CardioAspirine est indiqué pour :

- la prévention des thromboses artérielles après des opérations sur les artères coronaires (pontage et suppression d'une sténose des artères coronaires);
- la prévention des attaques cérébrales, suite à l'apparition de signes précurseurs (accidents ischémiques transitoires, AIT);
- la prévention des thromboses artérielles (caillots sanguins dans les vaisseaux coronaires) suite à un infarctus (prophylaxie secondaire de l'infarctus);
- la prévention de l'infarctus du myocarde chez les patients chez lesquels le méd élevé. Les affections concomitantes telles que hypertension artérielle, diabète élevés, doivent également être traitées. De plus, il faut arrêter de fumer;
- le traitement de l'angine de poitrine instable;
- le traitement de l'infarctus du myocarde aigu;
- la prévention des thromboses artérielles après des opérations sur des vaisseaux;
- la prévention de l'aggravation d'une artériopathie oblitérante (artérite).

Cardioaspirine 100 mg/30cps
Acide acétylsalicylique

P.P.V. : 27,70 DH
Bayer S.A.



Veuillez lire attentivement l'intégralité de cette notice avant de prendre ce médicament.

- Gardez cette notice, vous pourriez avoir besoin de la relire.
- Si vous avez d'autres questions, demandez plus d'informations à votre médecin ou à votre pharmacien.
- Ce médicament vous a été personnellement prescrit. Ne le donnez jamais à quelqu'un d'autre, même en cas de symptômes identiques, cela pourrait lui être nocif.
- Si l'un des effets indésirables devient grave ou si vous remarquez un effet indésirable non mentionné dans cette notice, parlez-en à votre médecin ou à votre pharmacien.



CARDIOASPIRINE®

100 mg, comprimés gastro-résistants

Dans cette notice :

1. Qu'est ce que CardioAspirine 100 mg et dans quel cas est-il utilisé ?
2. Quelles sont les informations nécessaires à connaître avant de prendre CardioAspirine 100 mg ?
3. Comment prendre CardioAspirine 100 mg ?
4. Quels sont les effets indésirables éventuels ?
5. Comment conserver CardioAspirine 100 mg ?
6. Informations supplémentaires

1. QU'EST CE QUE CARDIOASPIRINE 100 MG ET DANS QUEL CAS EST-IL UTILISÉ ?

CardioAspirine contient comme principe actif l'acide acétylsalicylique. Ce dernier inhibe, à doses réduites déjà, l'agrégation des plaquettes sanguines. Grâce à un enrobage résistant à l'acidité gastrique, le comprimé ne se dissout que dans l'intestin grêle. C'est pour cette raison que CardioAspirine ménage la muqueuse gastrique.

CardioAspirine ne doit être pris que selon la prescription du médecin.

CardioAspirine est indiqué pour :

- la prévention des thromboses artérielles après des opérations sur les artères coronaires (pontage et suppression d'une sténose des artères coronaires);
- la prévention des attaques cérébrales, suite à l'apparition de signes précurseurs (accidents ischémiques transitoires, AIT);
- la prévention des thromboses artérielles (caillots sanguins dans les vaisseaux coronaires) suite à un infarctus (prophylaxie secondaire de l'infarctus);
- la prévention de l'infarctus du myocarde chez les patients chez lesquels le méd élevé. Les affections concomitantes telles que hypertension artérielle, diabète élevés, doivent également être traitées. De plus, il faut arrêter de fumer;
- le traitement de l'angine de poitrine instable;
- le traitement de l'infarctus du myocarde aigu;
- la prévention des thromboses artérielles après des opérations sur des vaisseaux;
- la prévention de l'aggravation d'une artériopathie oblitérante (artérite).

Cardioaspirine 100 mg/30cps
Acide acétylsalicylique

P.P.V. : 27,70 DH
Bayer S.A.



Veuillez lire attentivement l'intégralité de cette notice avant de prendre ce médicament.

- Gardez cette notice, vous pourriez avoir besoin de la relire.
- Si vous avez d'autres questions, demandez plus d'informations à votre médecin ou à votre pharmacien.
- Ce médicament vous a été personnellement prescrit. Ne le donnez jamais à quelqu'un d'autre, même en cas de symptômes identiques, cela pourrait lui être nocif.
- Si l'un des effets indésirables devient grave ou si vous remarquez un effet indésirable non mentionné dans cette notice, parlez-en à votre médecin ou à votre pharmacien.



CARDIOASPIRINE®

100 mg, comprimés gastro-résistants

Dans cette notice :

1. Qu'est ce que CardioAspirine 100 mg et dans quel cas est-il utilisé ?
2. Quelles sont les informations nécessaires à connaître avant de prendre CardioAspirine 100 mg ?
3. Comment prendre CardioAspirine 100 mg ?
4. Quels sont les effets indésirables éventuels ?
5. Comment conserver CardioAspirine 100 mg ?
6. Informations supplémentaires

1. QU'EST CE QUE CARDIOASPIRINE 100 MG ET DANS QUEL CAS EST-IL UTILISÉ ?

CardioAspirine contient comme principe actif l'acide acétylsalicylique. Ce dernier inhibe, à doses réduites déjà, l'agrégation des plaquettes sanguines. Grâce à un enrobage résistant à l'acidité gastrique, le comprimé ne se dissout que dans l'intestin grêle. C'est pour cette raison que CardioAspirine ménage la muqueuse gastrique.

CardioAspirine ne doit être pris que selon la prescription du médecin.

CardioAspirine est indiqué pour :

- la prévention des thromboses artérielles après des opérations sur les artères coronaires (pontage et suppression d'une sténose des artères coronaires);
- la prévention des attaques cérébrales, suite à l'apparition de signes précurseurs (accidents ischémiques transitoires, AIT);
- la prévention des thromboses artérielles (caillots sanguins dans les vaisseaux coronaires) suite à un infarctus (prophylaxie secondaire de l'infarctus);
- la prévention de l'infarctus du myocarde chez les patients chez lesquels le méd élevé. Les affections concomitantes telles que hypertension artérielle, diabète élevés, doivent également être traitées. De plus, il faut arrêter de fumer;
- le traitement de l'angine de poitrine instable;
- le traitement de l'infarctus du myocarde aigu;
- la prévention des thromboses artérielles après des opérations sur des vaisseaux;
- la prévention de l'aggravation d'une artériopathie oblitérante (artérite).

Cardioaspirine 100 mg/30cps
Acide acétylsalicylique

P.P.V. : 27,70 DH
Bayer S.A.



DECLARATION DE MALADIE CHRONIQUE ☒

(À adresser au médecin conseil de la MUPRAS sous pli confidentiel)

Je soussigné :

Certifie que Mlle, Mme, M. :

Présente

Nécessitant un traitement d'une durée de :

Dont ci-joint ordonnance :

(à défaut noter le traitement prescrit)



Patient Name: ID: 200728001
Sex: Age: D. O. B:
Height: cm Weight: kg BP: mmHg
Medication history:
Illness symptom: Illness history:
Application: Department:

HR Rate 74 bpm
PR Interval 176 ms
QRS Duration 106 ms
QT/QTc Interval 369/409 ms
P/QRS/T Axis 57/-51/38°
RV5/SV1 Voltage 0.32/1.38 mV
RV5+SV1 Voltage 1.54 mV

+++++ Analyse result +++++

8110 Sinus rhythm
712 Incomplete left bundle branch block
1434 ~~Septal myocardial infarction, age undetermined~~
22 Abnormal left axis deviation
1014 ****Abnormal ECG ****

DR. HASSAN JARDANEH
DR. ABD DRISS HARTI
20450 CASABLANCA
TEL: 05 22 55 12 12

Median-value beat:

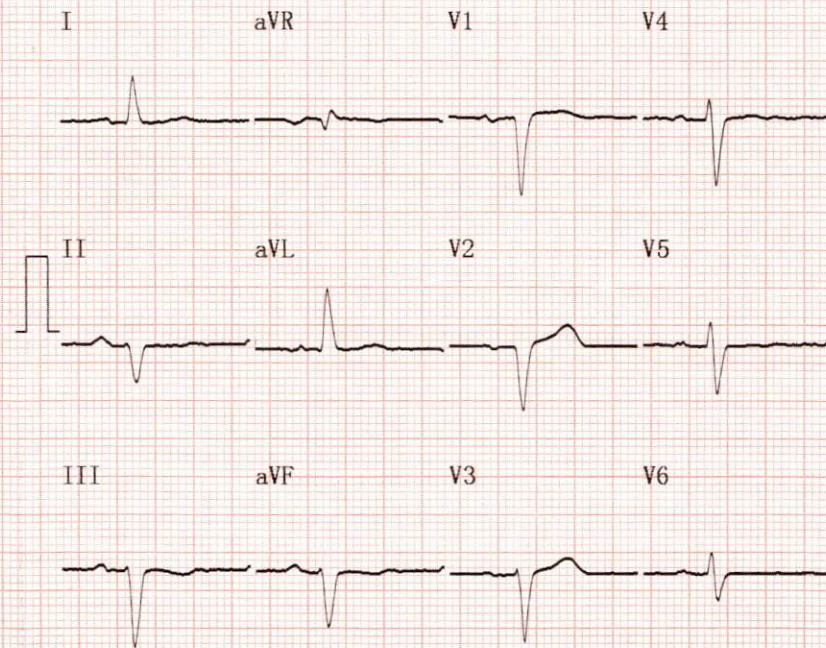

sens: 10mm/mV

Unconfirmed Report Reviewed By: