

RECOMMANDATIONS IMPORTANTES A LIRE POUR OBTENIR LES REMBOURSEMENTS ET EVITER LES REJETS

Consignes générales :

Le cadre réservé à l'adhérent doit être dûment renseigné.

Le cadre réservé au médecin doit être renseigné par le praticien lui-même notamment la nature de la maladie.

La validité de la feuille de soins est limitée à 3 mois à compter de la première consultation.

L'entente préalable est exigée pour toute hospitalisation médicale, chirurgicale, soins dentaires spéciaux,

extractions multiples, parodontie orthodontie, prothèses dentaires, prothèses auditives ou orthopédiques ainsi

que pour tous les actes effectués en série.

En cas d'accident, une déclaration précisant les causes et circonstances de l'accident est à joindre à la feuille de soins.

Pharmacie :

Les vignettes des médicaments doivent être obligatoirement jointes aux ordonnances.

Pour les médicaments sans vignettes une facture de la pharmacie doit être jointe.

Biologie et Biologie :

La facture ainsi qu'une copie des résultats des analyses ou du compte rendu (sous pli confidentiel) doivent être jointes à l'ordonnance médicale pour toute demande de remboursement.

Un pli confidentiel du médecin prescripteur des analyses ou radios peut être demandé par le médecin conseil de la mutuelle.

Optique :

L'ordonnance du médecin prescripteur et la facture de l'opticien sont à joindre à la feuille de soins.

Rééducation :

L'entente préalable renseignée par le médecin prescripteur est exigée avant le début des séances de rééducations.

Pour le remboursement, la facture et le calendrier des séances effectuées sont à joindre à la feuille de soins.

Dentaire :

En cas de prothèses ou de traitement canalaires, l'accord préalable renseigné sur la feuille de soins est obligatoire avant le début de traitement.

La facture doit être jointe à la feuille de soins pour toute demande de remboursement.

La radio-après soins est obligatoire en cas de prothèses ou de traitement canalaires.

Maladie et Affection Longue Durée ALD et ALC :

La déclaration de maladie chronique doit être renseignée par le médecin prescripteur et renouvelée tous les 6 mois.

Adresses Mails utiles

- Réclamation : contact@mupras.com
- Prise en charge : pec@mupras.com
- Adhésion et changement de statut : adhesion@mupras.com

La MUPRAS garantit le respect de la loi n° 09-08 relative à la protection des personnes physiques à l'égard du traitement des données à caractère personnel.



MUPRAS
Mutuelle de Prévoyance
& d'Actions Sociales
de Royal Air Maroc

Déclaration de Maladie

N° P19- 0040895

☒ Maladie

☐ Dentaire

☐ Optique

☐ Autre

Cadre réservé à l'adhérent (e)

Matricule : 1008 Société : RAN
☐ Actif ☒ Pensionné(e) ☐ Autre :
 Nom & Prénom : BAGASS LAHCEN
 Date de naissance : 01.04.1935
 Adresse : Attachement Cheran Me Nimmah n°1 El Oulfa
 Casablanca
 Tél. : 06 66 89 66 46 Total des frais engagés : 1391,10 Dhs

Cadre réservé au Médecin

Cachet du médecin :

Dr. Mehdi BENZELLOU
CARDIOLOGUE
Rue 2, N°61 - 1^{er} Etage RP Chahou - El Oulfa
Tél: 07 22 91 07 52 - 06 04 72 09 14
INPE: 91170670

Date de consultation : 08/09/2020
 Nom et prénom du malade : BAGASS LAHCEN Age : 83
 Lien de parenté : ☐ Lui-même ☐ Conjoint ☐ Enfant
 Nature de la maladie : HTA

En cas d'accident préciser les causes et circonstances :

Dans le cas où la maladie aurait un caractère confidentiel, communiquer les renseignements sous pli confidentiel à l'attention du médecin conseil de la Mutuelle.

J'atteste sur l'honneur l'exactitude des renseignements portés sur la présente déclaration. Je déclare avoir pris connaissance de la clause relative à la protection des données personnelles.

Fait à : Casablanca Le : 13/10/2020
 Signature de l'adhérent(e) :

RELEVÉ DES FRAIS ET HONORAIRES

Dates des Actes	Natures des Actes	Nombre et Coefficient	Montant détaillé des Honoraires	Cachet et signature du Médecin attestant le Paiement des Actes
06/09/20	ECG		15100 10000	

EXECUTION DES ORDONNANCES

Cachet du Pharmacien ou du Fournisseur

Date

Montant de la Facture

08/09/20

1141.10

ANALYSES - RADIOGRAPHIES

Cachet et signature du Laboratoire et du Radiologue

Date

Désignation des Coefficients

Montant des Honoraires

AUXILIAIRES MEDICAUX

Cachet et signature du Praticien

Date des Soins

Nombre

AM

PC

IM

IV

Montant détaillé des Honoraires

RELEVÉ DES FRAIS ET HONORAIRES

Le praticien est prié de préciser la dent traitée, l'acte pratiqué en indiquant la nature des soins.

Important :

Veillez joindre les radiographies en cas de prothèses ou de traitement canaux, ainsi que le bilan

SOINS DENTAIRES

Dents Traitées

Nature des Soins

Coefficient

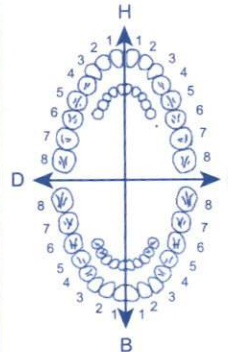

COEFFICIENT DES TRAVAUX

MONTANTS DES SOINS

DEBUT D'EXECUTION

FIN D'EXECUTION

O.D.F. PROTHESES DENTAIRES

DETERMINATION DU COEFFICIENT MASTICATOIRE

H	
25533412	21433552
00000000	00000000
B	

COEFFICIENT DES TRAVAUX

MONTANTS DES SOINS

(Création, remont, adjonction)
Fonctionnel, Thérapeutique, nécessaire à la profession

DATE DU DEVIS

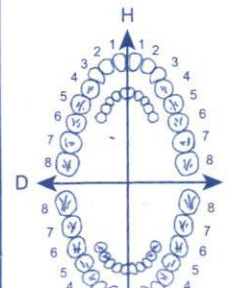

Dr. Mehdi BENJELLOUN

Spécialiste des Maladies
du cœur et des vaisseaux



الدكتور مهدي بنجلون
إختصاصي في أمراض القلب
و الشرايين

Casablanca, le : 08/09/2020

BAGASS Lahcen

185.20x3

SULIAT 160/5/12.5

1 comprimé le matin, pendant 3 mois

313.0x3

ZYLORIC 200

1 comprimé le matin, pendant 3 mois

799.0x4

3D VIT

10 gouttes par jours, pendant 3 mois

277.0x3

CARDIOASPIRINE 100

1 comprimé à midi après le repas, pendant 3 mois

89.50x1

ASPIRINE

→ 1 comprimé à midi

Dr. Mehdi BENJELLOUN
Rue 2, N° 61 - 1er Etage - RP Chhdia - EL Oulfa - Casablanca - Tél: 0522.91.07.62 - 0604.72.39.14

Dr. Mehdi BENJELLOUN
Rue 2, N° 61 - 1er Etage - RP Chhdia - EL Oulfa - Casablanca - Tél: 0522.91.07.62 - 0604.72.39.14

Dr. Mehdi BENJELLOUN
Rue 2, N° 61 - 1er Etage - RP Chhdia - EL Oulfa - Casablanca - Tél: 0522.91.07.62 - 0604.72.39.14

Dr. Mehdi BENJELLOUN
Rue 2, N° 61 - 1er Etage - RP Chhdia - EL Oulfa - Casablanca - Tél: 0522.91.07.62 - 0604.72.39.14

Dr. Mehdi BENJELLOUN
Rue 2, N° 61 - 1er Etage - RP Chhdia - EL Oulfa - Casablanca - Tél: 0522.91.07.62 - 0604.72.39.14

Dr. Mehdi BENJELLOUN
Rue 2, N° 61 - 1er Etage - RP Chhdia - EL Oulfa - Casablanca - Tél: 0522.91.07.62 - 0604.72.39.14

Dr. Mehdi BENJELLOUN
Rue 2, N° 61 - 1er Etage - RP Chhdia - EL Oulfa - Casablanca - Tél: 0522.91.07.62 - 0604.72.39.14

Dr. Mehdi BENJELLOUN
Rue 2, N° 61 - 1er Etage - RP Chhdia - EL Oulfa - Casablanca - Tél: 0522.91.07.62 - 0604.72.39.14

صيدلية سيد عيسى
Dr. Mehdi BENJELLOUN
Rue 2, N° 61 - 1er Etage - RP Chhdia - EL Oulfa - Casablanca - Tél: 0522.91.07.62 - 0604.72.39.14

Lot : 079662
Dluo : 01/2022
P.P.C: 79.90 Dh

Lot : 072646
Dluo : 07/2021
P.P.C: 79.90 Dh

Lot : 079662
Dluo : 01/2022
P.P.C: 79.90 Dh

Lot : 079662
Dluo : 01/2022
P.P.C: 79.90 Dh

Veillez lire attentivement l'intégralité de cette notice avant de prendre ce médicament.

- Gardez cette notice, vous pourriez avoir besoin de la relire.
- Si vous avez d'autres questions, demandez plus d'informations à votre médecin ou à votre pharmacien.
- Ce médicament vous a été personnellement prescrit. Ne le donnez jamais à quelqu'un d'autre, même en cas de symptômes identiques, cela pourrait lui être nocif.
- Si l'un des effets indésirables devient grave ou si vous remarquez un effet indésirable non mentionné dans cette notice, parlez-en à votre médecin ou à votre pharmacien.



CARDIOASPIRINE®

100 mg, comprimés gastro-résistants

Cardioaspirine 100 mg/30cps
Acide acétylsalicylique

P.P.V. : 27,70 DH

Bayer S.A.



Dans cette notice :

1. Qu'est ce que CardioAspirine 100 mg et dans quel cas est-il utilisé ?
2. Quelles sont les informations nécessaires à connaître avant de prendre CardioAspirine 100 mg ?
3. Comment prendre CardioAspirine 100 mg ?
4. Quels sont les effets indésirables éventuels ?
5. Comment conserver CardioAspirine 100 mg ?
6. Informations supplémentaires

1. QU'EST CE QUE CARDIOASPIRINE 100 MG ET DANS QUEL CAS EST-IL UTILISÉ ?

CardioAspirine contient comme principe actif l'acide acétylsalicylique. Ce dernier inhibe, à doses réduites déjà, l'agrégation des plaquettes sanguines, ce qui conduit à un encoche résistant à l'acidité, ce qui le

Veillez lire attentivement l'intégralité de cette notice avant de prendre ce médicament.

- Gardez cette notice, vous pourriez avoir besoin de la relire.
- Si vous avez d'autres questions, demandez plus d'informations à votre médecin ou à votre pharmacien.
- Ce médicament vous a été personnellement prescrit. Ne le donnez jamais à quelqu'un d'autre, même en cas de symptômes identiques, cela pourrait lui être nocif.
- Si l'un des effets indésirables devient grave ou si vous remarquez un effet indésirable non mentionné dans cette notice, parlez-en à votre médecin ou à votre pharmacien.



CARDIOASPIRINE®

100 mg, comprimés gastro-résistants

Cardioaspirine 100 mg/30cps
Acide acétylsalicylique

P.P.V. : 27,70 DH

Bayer S.A.



Dans cette notice :

1. Qu'est ce que CardioAspirine 100 mg et dans quel cas est-il utilisé ?
2. Quelles sont les informations nécessaires à connaître avant de prendre CardioAspirine 100 mg ?
3. Comment prendre CardioAspirine 100 mg ?
4. Quels sont les effets indésirables éventuels ?
5. Comment conserver CardioAspirine 100 mg ?
6. Informations supplémentaires

1. QU'EST CE QUE CARDIOASPIRINE 100 MG ET DANS QUEL CAS EST-IL UTILISÉ ?

CardioAspirine contient comme principe actif l'acide acétylsalicylique. Ce dernier inhibe, à doses réduites déjà, l'agrégation des plaquettes sanguines, ce qui conduit à un encoche résistant à l'acidité, ce qui le

Veillez lire attentivement l'intégralité de cette notice avant de prendre ce médicament.

- Gardez cette notice, vous pourriez avoir besoin de la relire.
- Si vous avez d'autres questions, demandez plus d'informations à votre médecin ou à votre pharmacien.
- Ce médicament vous a été personnellement prescrit. Ne le donnez jamais à quelqu'un d'autre, même en cas de symptômes identiques, cela pourrait lui être nocif.
- Si l'un des effets indésirables devient grave ou si vous remarquez un effet indésirable non mentionné dans cette notice, parlez-en à votre médecin ou à votre pharmacien.



CARDIOASPIRINE®

100 mg, comprimés gastro-résistants

Cardioaspirine 100 mg/30cps
Acide acétylsalicylique

P.P.V. : 27,70 DH

Bayer S.A.



Dans cette notice :

1. Qu'est ce que CardioAspirine 100 mg et dans quel cas est-il utilisé ?
2. Quelles sont les informations nécessaires à connaître avant de prendre CardioAspirine 100 mg ?
3. Comment prendre CardioAspirine 100 mg ?
4. Quels sont les effets indésirables éventuels ?
5. Comment conserver CardioAspirine 100 mg ?
6. Informations supplémentaires

1. QU'EST CE QUE CARDIOASPIRINE 100 MG ET DANS QUEL CAS EST-IL UTILISÉ ?

CardioAspirine contient comme principe actif l'acide acétylsalicylique. Ce dernier inhibe, à doses réduites déjà, l'agrégation des plaquettes sanguines, ce qui conduit à un encoche résistant à l'acidité, ce qui le

SULIAT® HCT

160 mg/5 mg/12.5 mg

160 mg/5 mg/25 mg

160 mg/10 mg/12.5 mg

160 mg/10 mg/25 mg

**Comprimés pelliculés, boîtes de 14 & 28 et 56
Valsartan/Amlodipine/Hydrochlorothiazide**

Veillez lire attentivement l'intégralité de cette notice avant de prendre ce médicament car elle contient des informations importantes pour vous.

- Gardez cette notice, vous pourriez avoir besoin de la relire.
- Si vous avez d'autres questions, demandez plus d'informations à votre médecin ou à votre pharmacien.
- Ce médicament vous a été personnellement prescrit. Ne le donnez pas à d'autres personnes. Il pourrait leur faire mal.
- Si l'un des effets indésirables devient grave ou si vous remarquez un effet indésirable non mentionné dans cette notice, consultez votre médecin.

LOT 203848

EXP 02/22

PPV 1050H20

VOUS.

de leur maladie

et de leur médecin ou à

Que contient cette notice :

- 1- Qu'est-ce que SULIAT HCT et dans quel cas est-il utilisé ?
- 2- Quelles sont les informations à connaître avant de prendre SULIAT HCT ?
- 3- Comment prendre SULIAT HCT ?
- 4- Quels sont les effets indésirables éventuels ?
- 5- Comment conserver SULIAT HCT ?
- 6- Informations supplémentaires

1- QU'EST-CE QUE SULIAT HCT ET DANS QUEL CAS EST-IL UTILISÉ ?

Classe pharmaco-thérapeutique :

Code ATC : C09DX01

Les comprimés de SULIAT HCT contiennent trois substances actives : Valsartan, Amlodipine et Hydrochlorothiazide. Toutes ces substances contribuent au contrôle de la tension artérielle lorsque celle-ci est trop élevée.

— L'Amlodipine appartient à un groupe de substances appelées « inhibiteurs calciques ».

— L'Amlodipine empêche le calcium de traverser la paroi des vaisseaux sanguins, ce qui empêche les vaisseaux sanguins de se rétrécir.

— Le Valsartan appartient à un groupe de substances appelées « antagonistes des récepteurs de l'angiotensine II ». L'angiotensine II est produite par le corps et elle provoque le rétrécissement des vaisseaux sanguins, avec pour conséquence une augmentation de la tension artérielle. Le Valsartan agit en bloquant l'effet de l'angiotensine II.

— L'Hydrochlorothiazide appartient à une classe de médicaments appelés « diurétiques thiazidiques ». L'Hydrochlorothiazide augmente le débit urinaire, ce qui fait également baisser la pression artérielle.

Du fait de ces trois mécanismes, les vaisseaux sanguins se relâchent et la tension artérielle diminue.

Indications thérapeutiques :

SULIAT HCT est utilisé pour traiter l'hypertension artérielle chez les patients adultes dont la pression artérielle est déjà contrôlée par la prise d'Amlodipine, de Valsartan et d'Hydrochlorothiazide et qui peuvent bénéficier de la prise d'un seul comprimé contenant les trois substances.

2- QUELLES SONT LES INFORMATIONS À CONNAÎTRE AVANT DE PRENDRE SULIAT HCT ?

Liste des informations nécessaires avant la prise du médicament :

Contre - indications :

Ne prenez jamais SULIAT HCT, comprimés pelliculés, en cas de :

- Si vous êtes enceinte de plus de 3 mois. (Il est également recommandé d'éviter de prendre SULIAT HCT en début de grossesse).
- Si vous êtes allergique à l'Amlodipine ou à tout autre inhibiteur calcique, au Valsartan, à l'Hydrochlorothiazide, aux dérivés sulfamidés (des médicaments utilisés pour traiter les infections pulmonaires ou urinaires) ou à l'un des autres composants contenus dans ce médicament.
- Si vous êtes diabétique ou vous avez une insuffisance rénale (DFG <60 ml/min/1,73 m²) et si vous prenez SULIAT HCT® en association avec des médicaments contenant de l'aliskiren.
- Si vous pensez que vous pouvez être allergique, ne prenez pas SULIAT HCT et parlez-en à votre médecin.
- Si vous avez une maladie du foie, une destruction des petits canaux biliaires dans le foie (cirrhose biliaire) entraînant une accumulation de bile dans le foie (cholestase).
- Si vous avez de graves problèmes rénaux ou si vous êtes sous dialyse.
- Si vous êtes incapable d'uriner (anurie).
- Si votre taux sanguin de potassium ou de sodium est trop bas malgré un traitement pour augmenter les taux sanguins de potassium ou de sodium.
- Si votre taux sanguin de calcium est trop élevé malgré un traitement pour réduire les taux sanguins de calcium.
- Si vous souffrez de crises de goutte (cristaux d'acide urique dans les articulations).
- Si vous présentez une baisse sévère de la pression artérielle (hypotension).

SULIAT® HCT

160 mg/5 mg/12.5 mg

160 mg/5 mg/25 mg

160 mg/10 mg/12.5 mg

160 mg/10 mg/25 mg

**Comprimés pelliculés, boîtes de 14 & 28 et 56
Valsartan/Amlodipine/Hydrochlorothiazide**

Veillez lire attentivement l'intégralité de cette notice avant de prendre ce médicament car elle contient de

vous.

- Gardez cette notice, vous pourriez avoir besoin de la relire.

- Si vous avez d'autres questions, demandez plus d'informations à votre médecin ou à votre pharmacien.

- Ce médicament vous a été personnellement prescrit. Ne le donnez pas à d'autres personnes. Il pourrait l

sont identiques aux vôtres.

- Si l'un des effets indésirables devient grave ou si vous remarquez un effet indésirable non mentionné d

votre pharmacien.

LOT 203848

EXP 02/22

PPV 1050H20

de leur maladie

e médecin ou à

Que contient cette notice :

- 1- Qu'est-ce que SULIAT HCT et dans quel cas est-il utilisé ?
- 2- Quelles sont les informations à connaître avant de prendre SULIAT HCT ?
- 3- Comment prendre SULIAT HCT ?
- 4- Quels sont les effets indésirables éventuels ?
- 5- Comment conserver SULIAT HCT ?
- 6- Informations supplémentaires

1- QU'EST-CE QUE SULIAT HCT ET DANS QUEL CAS EST-IL UTILISÉ ?

Classe pharmaco-thérapeutique :

Code ATC : C09DX01

Les comprimés de SULIAT HCT contiennent trois substances actives : Valsartan, Amlodipine et Hydrochlorothiazide. Toutes ces substances contribuent au contrôle de la tension artérielle lorsque celle-ci est trop élevée.

- L'Amlodipine appartient à un groupe de substances appelées « inhibiteurs calciques ».

- L'Amlodipine empêche le calcium de traverser la paroi des vaisseaux sanguins, ce qui empêche les vaisseaux sanguins de se rétrécir.

- Le Valsartan appartient à un groupe de substances appelées « antagonistes des récepteurs de l'angiotensine II ». L'angiotensine II est produite par le corps et elle provoque le rétrécissement des vaisseaux sanguins, avec pour conséquence une augmentation de la tension artérielle. Le Valsartan agit en bloquant l'effet de l'angiotensine II.

- L'Hydrochlorothiazide appartient à une classe de médicaments appelés « diurétiques thiazidiques ». L'Hydrochlorothiazide augmente le débit urinaire, ce qui fait également baisser la pression artérielle.

Du fait de ces trois mécanismes, les vaisseaux sanguins se relâchent et la tension artérielle diminue.

Indications thérapeutiques :

SULIAT HCT est utilisé pour traiter l'hypertension artérielle chez les patients adultes dont la pression artérielle est déjà contrôlée par la prise d'Amlodipine, de Valsartan et d'Hydrochlorothiazide et qui peuvent bénéficier de la prise d'un seul comprimé contenant les trois substances.

2- QUELLES SONT LES INFORMATIONS À CONNAÎTRE AVANT DE PRENDRE SULIAT HCT ?

Liste des informations nécessaires avant la prise du médicament :

Contre - indications :

Ne prenez jamais SULIAT HCT, comprimés pelliculés, en cas de :

- Si vous êtes enceinte de plus de 3 mois. (Il est également recommandé d'éviter de prendre SULIAT HCT en début de grossesse).
- Si vous êtes allergique à l'Amlodipine ou à tout autre inhibiteur calcique, au Valsartan, à l'Hydrochlorothiazide, aux dérivés sulfamidés (des médicaments utilisés pour traiter les infections pulmonaires ou urinaires) ou à l'un des autres composants contenus dans ce médicament.
- Si vous êtes diabétique ou vous avez une insuffisance rénale (DFG <60 ml/min/1,73 m²) et si vous prenez SULIAT HCT® en association avec des médicaments contenant de l'aliskiren.
- Si vous pensez que vous pouvez être allergique, ne prenez pas SULIAT HCT et parlez-en à votre médecin.
- Si vous avez une maladie du foie, une destruction des petits canaux biliaires dans le foie (cirrhose biliaire) entraînant une accumulation de bile dans le foie (cholestase).
- Si vous avez de graves problèmes rénaux ou si vous êtes sous dialyse.
- Si vous êtes incapable d'uriner (anurie).
- Si votre taux sanguin de potassium ou de sodium est trop bas malgré un traitement pour augmenter les taux sanguins de potassium ou de sodium.
- Si votre taux sanguin de calcium est trop élevé malgré un traitement pour réduire les taux sanguins de calcium.
- Si vous souffrez de crises de goutte (cristaux d'acide urique dans les articulations).
- Si vous présentez une baisse sévère de la pression artérielle (hypotension).

SULIAT® HCT

160 mg/5 mg/12.5 mg

160 mg/5 mg/25 mg

160 mg/10 mg/12.5 mg

160 mg/10 mg/25 mg

Comprimés pelliculés, boîtes de 14, 28 et 56
Valsartan/Amlodipine/Hydrochlorothiazide

< Veuillez lire attentivement l'intégralité de cette notice avant de prendre ces comprimés importants pour vous.

- Gardez cette notice, vous pourriez avoir besoin de la relire.
- Si vous avez d'autres questions, demandez plus d'informations à votre médecin.
- Ce médicament vous a été personnellement prescrit. Ne le donnez pas à d'autres personnes.
- Ce médicament vous a été personnellement prescrit. Ne le donnez pas à d'autres personnes.
- Si l'un des effets indésirables devient grave ou si vous remarquez un effet indésirable non prévu, consultez immédiatement votre médecin ou votre pharmacien.

AFRIC-PHAR

LOT

EXP

201888 12/2021

PPV : 185DH20

des informations

si nécessaire, même si les

en à votre médecin

Que contient cette notice :

- 1- Qu'est-ce que SULIAT HCT et dans quel cas est-il utilisé ?
- 2- Quelles sont les informations à connaître avant de prendre SULIAT HCT ?
- 3- Comment prendre SULIAT HCT ?
- 4- Quels sont les effets indésirables éventuels ?
- 5- Comment conserver SULIAT HCT ?
- 6- Informations supplémentaires

1- QU'EST-CE QUE SULIAT HCT ET DANS QUEL CAS EST-IL UTILISÉ ?

Classe pharmacothérapeutique :

Code ATC : C09DX01

Les comprimés de SULIAT HCT contiennent trois substances actives : Valsartan, Amlodipine et Hydrochlorothiazide. Toutes ces substances contribuent au contrôle de la tension artérielle lorsque celle-ci est trop élevée.

- L'Amlodipine appartient à un groupe de substances appelées « inhibiteurs calciques ».
- L'Amlodipine empêche le calcium de traverser la paroi des vaisseaux sanguins, ce qui empêche les vaisseaux sanguins de se rétrécir.
- Le Valsartan appartient à un groupe de substances appelées « antagonistes des récepteurs de l'angiotensine II ». L'angiotensine II est produite par le corps et elle provoque le rétrécissement des vaisseaux sanguins, avec pour conséquence une augmentation de la tension artérielle. Le Valsartan agit en bloquant l'effet de l'angiotensine II.
- L'Hydrochlorothiazide appartient à une classe de médicaments appelés « diurétiques thiazidiques ». L'Hydrochlorothiazide augmente le débit urinaire, ce qui fait également baisser la pression artérielle.

Du fait de ces trois mécanismes, les vaisseaux sanguins se relâchent et la tension artérielle diminue.

Indications thérapeutiques :

SULIAT HCT est utilisé pour traiter l'hypertension artérielle chez les patients adultes dont la pression artérielle est déjà contrôlée par la prise d'Amlodipine, de Valsartan et d'Hydrochlorothiazide et qui peuvent bénéficier de la prise d'un seul comprimé contenant les trois substances.

2- QUELLES SONT LES INFORMATIONS À CONNAÎTRE AVANT DE PRENDRE SULIAT HCT ?

Liste des informations nécessaires avant la prise du médicament :

Contre - indications :

Ne prenez jamais SULIAT HCT, comprimés pelliculés, en cas de :

- Si vous êtes enceinte de plus de 3 mois. (Il est également recommandé d'éviter de prendre SULIAT HCT en début de grossesse).
- Si vous êtes allergique à l'Amlodipine ou à tout autre inhibiteur calcique, au Valsartan, à l'Hydrochlorothiazide, aux dérivés sulfamidés (des médicaments utilisés pour traiter les infections pulmonaires ou urinaires) ou à l'un des autres composants contenus dans ce médicament.
- Si vous êtes diabétique ou vous avez une insuffisance rénale (DFG < 60 ml/min/1,73 m²) et vous prenez SULIAT HCT* en association avec des médicaments contenant de l'aliskiren.
- Si vous pensez que vous pourriez être allergique, ne prenez pas SULIAT HCT et parlez-en à votre médecin.
- Si vous avez une maladie du foie, une destruction des petits canaux biliaires dans le foie (cirrhose biliaire) entraînant une accumulation de bile dans le foie (cholestase).
- Si vous avez de graves problèmes rénaux ou si vous êtes sous dialyse.
- Si vous êtes incapable d'uriner (anurie).
- Si votre taux sanguin de potassium ou de sodium est trop bas malgré un traitement pour augmenter les taux sanguins de potassium ou de sodium.
- Si votre taux sanguin de calcium est trop élevé malgré un traitement pour réduire les taux sanguins de calcium.
- Si vous souffrez de crises de goutte (cristaux d'acide urique dans les articulations).
- Si vous présentez une baisse sévère de la pression artérielle (hypotension).
- Si vous présentez un rétrécissement de la valve aortique (sténose aortique) ou un choc cardiogénique (une affection dans laquelle votre cœur est incapable d'apporter suffisamment de sang à l'organisme).
- Si vous souffrez d'une insuffisance cardiaque après une crise cardiaque.
- Si vous avez du diabète ou une insuffisance rénale et que vous êtes traité(e) par un médicament contenant d'aliskiren pour diminuer



ZYLORIC® 100 mg, 200 mg et 300 mg, comprimés

ALLOPURINOL

31,30

Veillez lire attentivement le médicament car elle contient :

- Gardez cette notice, vous en aurez besoin.
- Si vous avez d'autres questions, demandez-les à votre pharmacien ou à votre médecin.
- Ce médicament vous a été prescrit par votre médecin. Il peut avoir des effets indésirables. Si l'un des effets indésirables devient grave ou si vous remarquez un effet indésirable non mentionné dans cette notice, parlez-en à votre médecin ou à votre pharmacien.

LOT 200374
EXP 02 2024
PPV 31.30

de pre
pour vo
à votre m
donnez
de leur m

Si vous oubliez de prendre votre médicament, ne prenez pas de dose double pour rattrapper.

Que contient cette notice :

1. Qu'est-ce que ZYLORIC comprimés, et dans quels cas est-il utilisé ?
2. Quelles sont les informations à connaître avant de prendre ZYLORIC comprimés ?
3. Comment prendre ZYLORIC comprimés ?
4. Quels sont les effets indésirables éventuels ?
5. Comment conserver ZYLORIC comprimés ?
6. Informations supplémentaires.

1. QU'EST-CE QUE ZYLORIC comprimés, ET DANS QUELS CAS UTILISE ?

Les comprimés de ZYLORIC contiennent un principe actif appelé l'allopurinol. Il agit en ralentissant la vitesse de certaines réactions chimiques dans l'organisme afin de diminuer le taux d'acide urique dans le sang et les urines. ZYLORIC, comprimé est utilisé pour réduire ou prévenir la formation de calculs d'urate/d'acide urique lorsque votre organisme produit en trop grande quantité une substance appelée l'acide urique. Ces dépôts sont responsables de la formation de calculs rénaux ou de certains autres types de problèmes rénaux.

2. QUELLES SONT LES INFORMATIONS A CONNAITRE AVANT DE PRENDRE ZYLORIC comprimés ?

Si votre médecin vous a informé(e) d'une intolérance à certains médicaments, contactez-le avant de prendre ce médicament.

Ne prenez jamais ZYLORIC, comprimé :

- En cas d'allergie connue à l'allopurinol ou à l'un des constituants du médicament mentionnés dans la rubrique 6.
- Chez l'enfant de moins de 6 ans (contre-indication liée à la forme pharmaceutique).

En cas de doute, il est indispensable de demander l'avis de votre médecin ou de votre pharmacien.

Avertissements et précautions :

Adressez-vous à votre médecin, pharmacien ou infirmier/ère avant de prendre ZYLORIC mg, comprimé si vous :

- Avez des problèmes au niveau de votre foie ou de vos reins.
- Souffrez de problèmes cardiaques ou d'une hypertension artérielle et prenez des diurétiques et/ou un médicament appelé un IEC (inhibiteur de l'enzyme de conversion de l'angiotensine).
- Souffrez actuellement d'une crise de goutte.
- Etes d'origine chinoise, ethnies Han, africaine ou indienne.
- Avez des problèmes de thyroïde.

Faites particulièrement attention avec ZYLORIC, comprimé :

- Des éruptions cutanées ont été signalées chez des patients prenant l'allopurinol. Fréquemment, l'éruption cutanée peut entraîner des ulcères au niveau de la bouche, de la gorge, du nez, des organes génitaux et une conjonctivite (yeux rouges et gonflés). Ces éruptions cutanées graves sont précédées par des symptômes pseudo-grippaux, fièvre, maux de tête, courbatures (symptômes ressemblant à la grippe). L'éruption peut évoluer en une apparition de vésicules sur tout le corps et une desquamation de la peau. En cas d'éruption cutanée ou de symptômes cutanés, arrêtez de prendre ZYLORIC et consultez votre médecin.

Durée du traitement

Dans tous les cas, le traitement doit être continué pendant au moins 2 semaines. Si vous avez des symptômes de goutte, prévenez immédiatement votre médecin. Emportez avec vous une notice. Les signes d'urgence sont les suivants : vertiges.

Si vous oubliez de prendre votre médicament,

prenez la dose suivante à l'heure suivante. Ne prenez pas de dose double pour rattrapper.

Si vous arrêtez de prendre votre médicament,

n'arrêtez pas de prendre votre médicament.

Si vous avez des questions, demandez-les à votre pharmacien ou à votre médecin.

4. QUELS SONT LES EFFETS INDÉSIRABLES ?

Comme tous les médicaments, ZYLORIC peut provoquer des effets indésirables. Les effets indésirables les plus fréquents sont les suivants :

Si vous présentez des effets indésirables graves, consultez immédiatement votre médecin ou un spécialiste ou un pharmacien.

Hypersensibilité : Les signes peuvent être les suivants :

Peu fréquents :

- Desquamation de la peau.

Rares (peuvent être graves) :

- Fièvre et frissons.

Très rares (peuvent être graves) :

- Réactions d'hypersensibilité articulaires et cutanées (éruptions cutanées, fonction hépatique).

Tout changent la gorge, du nez, des cloques, des saignements, des éruptions cutanées, des réactions d'hypersensibilité.

Très rares (peuvent être graves) :

- Un choc anaphylactique.

Si vous ressentez des effets indésirables graves, consultez immédiatement votre médecin ou un spécialiste ou un pharmacien.

Fréquents (peuvent être graves) :

- Eruption cutanée.

Peu fréquents :

- Douleur de la gorge, du nez, des cloques, des saignements, des éruptions cutanées, des réactions d'hypersensibilité.

Rares (peuvent être graves) :

- Occasionnellement, des effets indésirables graves peuvent survenir.

Très rares (peuvent être graves) :

- Fièvre (température élevée).

Présence de :

- Taux élevés de

Sentiment de



ZYLORIC® 100 mg, 200 mg et 300 mg, comprimés

ALLOPURINOL

31,30

Veillez lire attentivement le médicament car elle contient :

- Gardez cette notice, vous en aurez besoin.
- Si vous avez d'autres questions, demandez-les à votre pharmacien ou à votre médecin.
- Ce médicament vous a été prescrit par votre médecin. Il peut avoir des effets indésirables. Si l'un des effets indésirables devient grave ou si vous remarquez un effet indésirable non mentionné dans cette notice, parlez-en à votre médecin ou à votre pharmacien.

LOT 200374
EXP 02 2024
PPV 31.30

de pre
pour vo
à votre m
donnez
de leur m

Si vous oubliez de prendre votre médicament, ne prenez pas de dose double pour rattrapper.

Que contient cette notice :

1. Qu'est-ce que ZYLORIC comprimés, et dans quels cas est-il utilisé ?
2. Quelles sont les informations à connaître avant de prendre ZYLORIC comprimés ?
3. Comment prendre ZYLORIC comprimés ?
4. Quels sont les effets indésirables éventuels ?
5. Comment conserver ZYLORIC comprimés ?
6. Informations supplémentaires.

1. QU'EST-CE QUE ZYLORIC comprimés, ET DANS QUELS CAS UTILISE ?

Les comprimés de ZYLORIC contiennent un principe actif appelé l'allopurinol. Il agit en ralentissant la vitesse de certaines réactions chimiques dans l'organisme afin de diminuer le taux d'acide urique dans le sang et les urines. ZYLORIC, comprimé est utilisé pour réduire ou prévenir la formation de calculs d'urate/d'acide urique lorsque votre organisme produit en trop grande quantité une substance appelée l'acide urique. Ces dépôts sont responsables de la formation de certains types de calculs rénaux ou de certains autres types de problèmes rénaux.

2. QUELLES SONT LES INFORMATIONS A CONNAITRE AVANT DE PRENDRE ZYLORIC comprimés ?

Si votre médecin vous a informé(e) d'une intolérance à certains médicaments, contactez-le avant de prendre ce médicament.

Ne prenez jamais ZYLORIC, comprimé :

- En cas d'allergie connue à l'allopurinol ou à l'un des constituants du médicament mentionnés dans la rubrique 6.
- Chez l'enfant de moins de 6 ans (contre-indication liée à la forme pharmaceutique).

En cas de doute, il est indispensable de demander l'avis de votre médecin ou de votre pharmacien.

Avertissements et précautions :

Adressez-vous à votre médecin, pharmacien ou infirmier/ère avant de prendre ZYLORIC mg, comprimé si vous :

- Avez des problèmes au niveau de votre foie ou de vos reins.
- Souffrez de problèmes cardiaques ou d'une hypertension artérielle et si vous prenez des diurétiques et/ou un médicament appelé un IEC (inhibiteur de l'enzyme de conversion de l'angiotensine).
- Souffrez actuellement d'une crise de goutte.
- Etes d'origine chinoise, ethnies Han, africaine ou indienne.
- Avez des problèmes de thyroïde.

Faites particulièrement attention avec ZYLORIC, comprimé :

- Des éruptions cutanées ont été signalées chez des patients prenant l'allopurinol. Fréquemment, l'éruption cutanée peut entraîner des ulcères au niveau de la bouche, de la gorge, du nez, des organes génitaux et une conjonctivite (yeux rouges et gonflés). Ces éruptions cutanées graves sont précédées par des symptômes pseudo-grippaux, fièvre, maux de tête, courbatures (symptômes ressemblant à la grippe). L'éruption peut évoluer en une apparition de vésicules sur tout le corps et une desquamation de la peau. En cas d'éruption cutanée ou de symptômes cutanés, arrêtez de prendre ZYLORIC et contactez immédiatement votre médecin.

Durée du traitement

Dans tous les cas, le traitement doit être continué pendant au moins 2 semaines. Si vous avez des symptômes de goutte, prévenez immédiatement votre médecin. Emportez avec vous une notice. Les signes d'urgence sont les suivants : vertiges.

Si vous oubliez de prendre votre médicament,

prenez la dose suivante à l'heure habituelle. Ne prenez pas de dose double pour rattrapper.

Si vous arrêtez de prendre votre médicament,

n'arrêtez pas de prendre votre médicament sans l'avis de votre médecin.

Si vous avez des questions, demandez-les à votre médecin ou à votre pharmacien.

4. QUELS SONT LES EFFETS INDÉSIRABLES ?

Comme tous les médicaments, ZYLORIC peut avoir des effets indésirables. Les effets indésirables les plus fréquents sont les suivants :

Si vous présentez des effets indésirables graves, contactez immédiatement votre médecin ou votre pharmacien.

Les signes les plus fréquents sont les suivants :

• Desquamation de la peau.

• Très rarement, des effets indésirables graves sont observés.

Rares (peuvent survenir) :

- Fièvre et frissons (saignements anormaux) et sensibilité accrue aux infections.
- Réactions d'hypersensibilité articulaires et hépatiques (jaunissement de la peau).

• Tout changement de la gorge, du nez, de la toux, des cloques, des éruptions cutanées.

Rares (peuvent survenir) :

• Fièvre et frissons (saignements anormaux) et sensibilité accrue aux infections.

Très rares (peuvent survenir) :

• Un choc anaphylactique.

avaient présenté des effets indésirables de l'allopurinol.

Si vous ressentez des effets indésirables graves, contactez immédiatement votre médecin ou votre pharmacien.

Fréquents (peuvent survenir) :

• Eruption cutanée.

d'arrêter immédiatement votre traitement.

Peu fréquents :

• Douleur de la gorge, du nez, de la toux, des cloques, des éruptions cutanées.

• Anomalies aux examens hépatiques tels que l'augmentation des transaminases.

Rares (peuvent survenir) :

• Occasionnellement, des effets indésirables graves ont été observés sur votre traitement.

Très rares (peuvent survenir) :

• Fièvre (température élevée).

• Présence de symptômes de goutte.

• Taux élevés d'acide urique.

• Sentiment de fatigue.



ZYLORIC® 100 mg, 200 mg et 300 mg, comprimés

ALLOPURINOL

31.30

Veillez lire attentivement le médicament car elle contient :

- Gardez cette notice, vous en aurez besoin.
- Si vous avez d'autres questions, demandez-les à votre pharmacien ou à votre médecin.
- Ce médicament vous a été prescrit par un médecin. Il peut avoir des effets indésirables. Si l'un des effets indésirables devient grave ou si vous remarquez un effet indésirable non mentionné dans cette notice, parlez-en à votre médecin ou à votre pharmacien.

LOT 200374
EXP 02 2024
PPV 31.30

Que contient cette notice :

1. Qu'est-ce que ZYLORIC comprimés, et dans quels cas est-il utilisé ?
2. Quelles sont les informations à connaître avant de prendre ZYLORIC comprimés ?
3. Comment prendre ZYLORIC comprimés ?
4. Quels sont les effets indésirables éventuels ?
5. Comment conserver ZYLORIC comprimés ?
6. Informations supplémentaires.

1. QU'EST-CE QUE ZYLORIC comprimés, ET DANS QUELS CAS UTILISE ?

Les comprimés de ZYLORIC contiennent un principe actif appelé l'allopurinol. Il agit en ralentissant la vitesse de certaines réactions chimiques dans l'organisme afin de diminuer le taux d'acide urique dans le sang et les urines. ZYLORIC, comprimé est utilisé pour réduire ou prévenir la formation de calculs d'urate/d'acide urique lorsque votre organisme produit en trop grande quantité une substance appelée l'acide urique. Ces dépôts sont responsables de la formation de certains types de calculs rénaux ou de certains autres types de problèmes rénaux.

2. QUELLES SONT LES INFORMATIONS A CONNAITRE AVANT DE PRENDRE ZYLORIC comprimés ?

Si votre médecin vous a informé(e) d'une intolérance à certains médicaments, contactez-le avant de prendre ce médicament.

Ne prenez jamais ZYLORIC, comprimé :

- En cas d'allergie connue à l'allopurinol ou à l'un des constituants du médicament mentionnés dans la rubrique 6.
- Chez l'enfant de moins de 6 ans (contre-indication liée à la forme pharmaceutique).

En cas de doute, il est indispensable de demander l'avis de votre médecin ou de votre pharmacien.

Avertissements et précautions :

Adressez-vous à votre médecin, pharmacien ou infirmier/ère avant de prendre ZYLORIC mg, comprimé si vous :

- Avez des problèmes au niveau de votre foie ou de vos reins.
- Souffrez de problèmes cardiaques ou d'une hypertension artérielle et si vous prenez des diurétiques et/ou un médicament appelé un IEC (inhibiteur de l'enzyme de conversion de l'angiotensine).
- Souffrez actuellement d'une crise de goutte.
- Etes d'origine chinoise, ethnies Han, africaine ou indienne.
- Avez des problèmes de thyroïde.

Faites particulièrement attention avec ZYLORIC, comprimé :

- Des éruptions cutanées ont été signalées chez des patients prenant l'allopurinol. Fréquemment, l'éruption cutanée peut entraîner des ulcères au niveau de la bouche, de la gorge, du nez, des organes génitaux et une conjonctivite (yeux rouges et gonflés). Ces éruptions cutanées graves sont précédées par des symptômes pseudo-grippaux, fièvre, maux de tête, courbatures (symptômes ressemblant à la grippe). L'éruption peut évoluer en une apparition de vésicules sur tout le corps et une desquamation de la peau. En cas d'éruption cutanée ou de symptômes cutanés, arrêtez de prendre le médicament et consultez votre médecin.

LIXIFOR

nt fin :

20044 0124

LOT

PER

Prix :

89,50

COMPOSITION : Dose par gélule

- Séné	140 mg
- Radis Noir	75 mg
- Anis Etoilé	75 mg
- Cascara	30 mg

PROPRIETES :

LIXIFOR Actif dès le premier jour spécialement formulé pour :

- Régulation du volume et de la fréquence des selles
- Réduction des gaz
- Ballonnement et pesanteur abdominale
- Active le péristaltisme

8-Sep-2020 12:02:32 Fréq. Card.: 60 BPM
Axes P-R-T: -68 1 10 Int PR: 171ms
Dur. QRS: 98ms QT/QTc: 382/383ms

8-Sep-2020 12:02:32

Dr. Mehdi BENJELLOUN الدكتور مهدي بنجلون
CARDIOLOGUE
Rue 2, N°61 - 1er Etage RP Chahoua - El Oulfa
Tel: 05 22 91 07 62 - 06 04 72 39 14
INDE: 91170670

39276

RAG AS
LHMCN

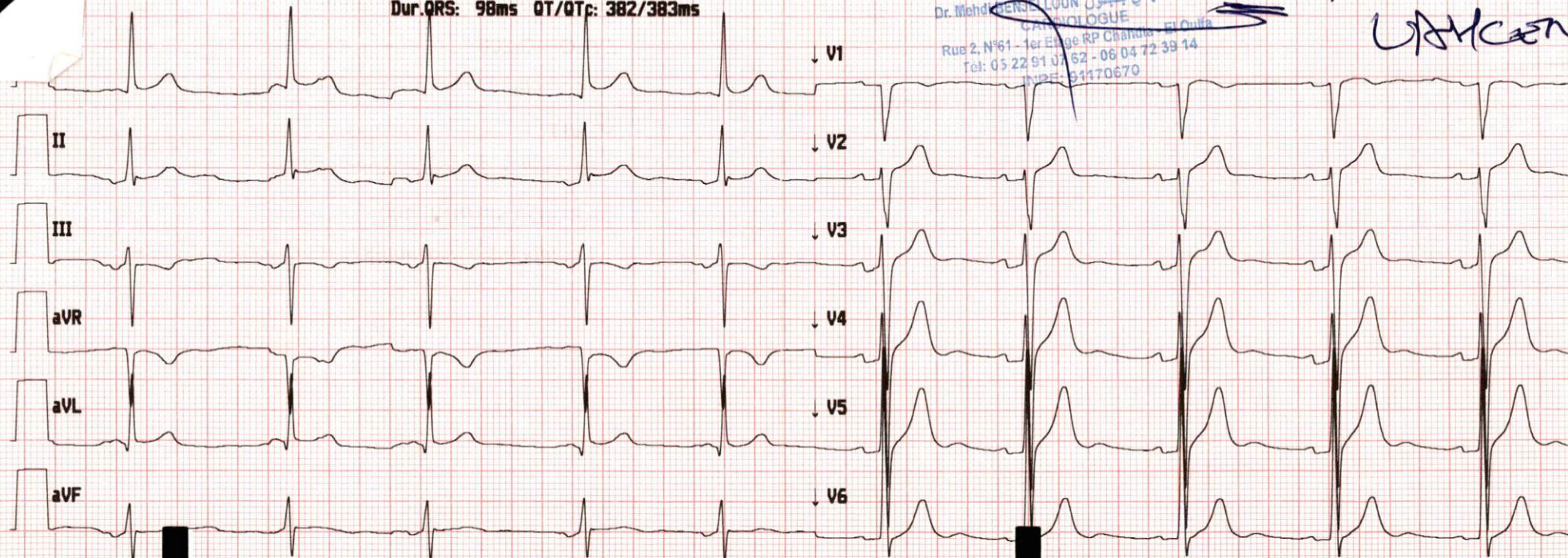

114330225506

Dr benjelloun Mehdi

Site * 0 App * 0

Version 2.0.3.5 Séquence *15471 25mm/s 10mm/mV 0.05-40 Hz