

# RECOMMANDATIONS IMPORTANTES A LIRE POUR OBTENIR LES REMBOURSEMENTS ET EVITER LES REJETS

## Conditions générales :

Le cadre réservé à l'adhérent doit être dûment renseigné.

Le cadre réservé au médecin doit être renseigné par le praticien lui-même notamment la nature de la maladie.

La validité de la feuille de soins est limitée à 3 mois à compter de la première consultation.

L'entente préalable est exigée pour toute hospitalisation médicale, chirurgicale, soins dentaires spéciaux, extractions multiples, parodontie orthodontie, prothèses dentaires, prothèses auditives ou orthopédiques ainsi que pour tous les actes effectués en série.

En cas d'accident, une déclaration précisant les causes et circonstances de l'accident est à joindre à la feuille de soins.

## Pharmacie :

Les vignettes des médicaments doivent être obligatoirement jointes aux ordonnances.

Pour les médicaments sans vignettes une facture de la pharmacie doit être jointe.

## Biologie et Biologie :

La facture ainsi qu'une copie des résultats des analyses ou du compte rendu (sous pli confidentiel) doivent être jointes à l'ordonnance médicale pour toute demande de remboursement.

Un pli confidentiel du médecin prescripteur des analyses ou radios peut être demandé par le médecin conseil de la mutuelle.

## Optique :

L'ordonnance du médecin prescripteur et la facture de l'opticien sont à joindre à la feuille de soins.

## Rééducation :

L'entente préalable renseignée par le médecin prescripteur est exigée avant le début des séances de rééducations.

Pour le remboursement, la facture et le calendrier des séances effectuées sont à joindre à la feuille de soins.

## Dentaire :

En cas de prothèses ou de traitement canalaires, l'accord préalable renseigné sur la feuille de soins est obligatoire avant le début de traitement.

La facture doit être jointe à la feuille de soins pour toute demande de remboursement.

La radio-après soins est obligatoire en cas de prothèses ou de traitement canalaires.

## Maladie et Affection Longue Durée ALD et ALC :

La déclaration de maladie chronique doit être renseignée par le médecin prescripteur et renouvelée tous les 6 mois.

## Adresses Mails utiles

- Réclamation : contact@mupras.com
- Prise en charge : pec@mupras.com
- Adhésion et changement de statut : adhesion@mupras.com

La MUPRAS garantit le respect de la loi n° 09-08 relative à la protection des personnes physiques à l'égard du traitement des données à caractère personnel.

**MUPRAS** : Centre Allal Ben Abdellah - 6ème Étage Angle Rue Mohamed Fakir et Rue Allal Ben Abdellah - Quartier de l'Horloge Casablanca 20000 - Tél. : 05 22 20 45 45 (LG) - Fax : 05 22 22 78 18 - www.mupras.com



**MUPRAS**

Mutuelle de Prévoyance  
& d'Actions Sociales  
de Royal Air Maroc

## Déclaration de Maladie

N° P19- 048741

☐ Maladie

☐ Dentaire

☐ Optique

☐ Autres

### Cadre réservé à l'adhérent (e)

Matricule : 9253

Société : R.A.M

☐ Actif

☐ Pensionné(e)

☐ Autre : Retraite

Nom & Prénom : LAABARTIA - ABDELou AHAD

Date de naissance : 06-01-1963

Adresse : Lot Mantala R N° 14 62 MHAMID

Mamkech

Tél. : 0678844056

Total des frais engagés : 1320,60 Dhs

### Cadre réservé au Médecin

Cachet du médecin :

Date de consultation : 25/08/2020

Nom et prénom du malade : M<sup>me</sup> BAHYE ATTA

Lien de parenté : ☐ Lui-même

☐ Conjoint

Nature de la maladie : Diabète de Type 2

En cas d'accident préciser les causes et circonstances :

Dans le cas où la maladie aurait un caractère confidentiel, communiquer les renseignements sous pli confidentiel à l'attention du médecin conseil de la Mutuelle.

J'atteste sur l'honneur l'exactitude des renseignements portés sur la présente déclaration. Je déclare avoir pris connaissance de la clause relative à la protection des données personnelles.

Fait à : Mamkech

Le : 25/08/2020

Signature de l'adhérent(e) :

## VOLET ADHERENT

Déclaration de maladie N° P19-048741

Remplissez ce volet, découpez le et conservez le.

Il sera nécessaire de le présenter pour toute réclamation ultérieure.

Coupon à conserver par l'adhérent(e).

Matricule :

Nom de l'adhérent(e) :

Total des frais engagés :

Date de dépôt :



# RELEVÉ DES FRAIS ET HONORAIRES

Dates des Actes	Natures des Actes	Nombre et Coefficient	Montant détaillé des Honoraires	Cachet et signature du Médecin attestant le Paiement des Actes
25/08/20	Cp		200,00 DH	
28/08/20	Bilan		00,00 DH	

# EXECUTION DES ORDONNANCES

Cachet du Pharmacien ou du Fournisseur	Date	Montant de la Facture
	28/08/2020	560,60

# ANALYSES - RADIOGRAPHIES

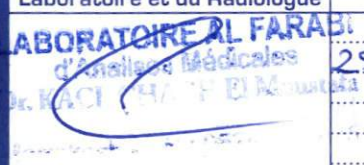
Cachet et signature du Laboratoire et du Radiologue	Date	Désignation des Coefficients	Montant des Honoraires
	25/08/20		280 DH

# AUXILIAIRES MEDICAUX

Cachet et signature du Praticien	Date des Soins	Nombre				Montant détaillé des Honoraires
		AM	PC	IM	IV	

# VOLET ADHERENT

\* Il est entendu que le règlement est conditionné par la fourniture de tous les justificatifs exigés par la Mutuelle.

# RELEVÉ DES FRAIS ET HONORAIRES

Le praticien est prié de préciser la dent traitée, l'acte pratiqué en indiquant la nature des soins.

Important :

Veuillez joindre les radiographies en cas de prothèses ou de traitement canalaires, ainsi que le bilan

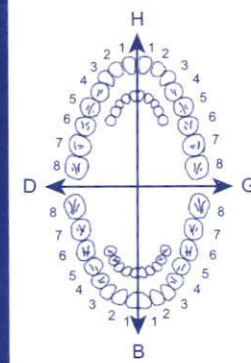
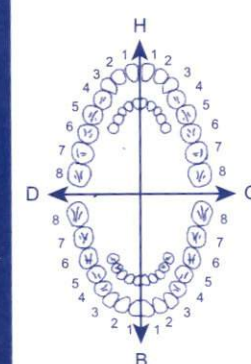
SOINS DENTAIRES	Dents Traitées	Nature des Soins	Coefficient															
				COEFFICIENT DES TRAVAUX														
				MONTANTS DES SOINS														
				DEBUT D'EXECUTION														
				FIN D'EXECUTION														
O.D.F PROTHESES DENTAIRES	DETERMINATION DU COEFFICIENT MASTICATOIRE																	
	<table border="1"> <tr> <td>H</td> <td></td> </tr> <tr> <td>25533412</td> <td>21433552</td> </tr> <tr> <td>00000000</td> <td>00000000</td> </tr> <tr> <td>D</td> <td>G</td> </tr> <tr> <td>00000000</td> <td>00000000</td> </tr> <tr> <td>35533411</td> <td>11433553</td> </tr> <tr> <td>B</td> <td></td> </tr> </table>		H		25533412	21433552	00000000	00000000	D	G	00000000	00000000	35533411	11433553	B			COEFFICIENT DES TRAVAUX
	H																	
	25533412	21433552																
	00000000	00000000																
	D	G																
	00000000	00000000																
	35533411	11433553																
	B																	
				MONTANTS DES SOINS														
	<b>[Création, remont, adjonction]</b> Fonctionnel, Thérapeutique, nécessaire à la profession			DATE DU DEVIS														
			DATE DE L'EXECUTION															

VISA ET CACHET DU PRATICIEN ATTESTANT LE DEVIS

VISA ET CACHET DU PRATICIEN ATTESTANT L'EXECUTION



- Diabétologie
- Glande Thyroïde
- Troubles Hormonaux
- Dyslipidémie
- Retard de Croissance
- Obésité, Maigreur, Nutrition
- Diplômée en Echographie Générale

- أمراض السكري
- الغدة الدرقية
- الإختلالات الهرمونية
- أمراض الكوليسترول
- نقص النمو
- السمّة - النحافة - التغذية
- دبلوم الفحص بالصدى الصوتي

Total = 560,60

Marrakech, le : 28/08/2020

Myne      Bofeg      Fathe

$$89,10 \times 2 = 178$$
$$54,30 \times 2 = 108,60$$

4- Granier 80 mg Cp.

45120 x 5 = 05226,10

$$45120 \times 5 = 05226,00$$

2/- Glucophage 850 mg Sp

48, 50

3) - <sup>Molten</sup> ~~Silica~~ <sup>Silicate</sup> 20mg Cp.

0-0-4-leser

4/- Gynee Cp.

( $\tau = 4 \text{ mcs}$ )

المحاميد 1 ب شارع الحجاز العمارة 170 الطابق الثاني الشقة 3 مراكش  
M'hamid 1B Bd. Al Hijaz Imm.170 2ème étage Appt. N°3 - Marrakech  
Tél.: 05 24 37 14 44

Email : [cabinetdrazgaou@outlook.com](mailto:cabinetdrazgaou@outlook.com)

**PHARMACIE AL IMANE**  
 Lot. Madatalla, 1592 Mhamid  
 Marrakech Tel: 05 24 37 26 01  
 CE : 00182528000036 - 78475  
 TP : 64659551 - IF : 20719747



Chlorhydrate de metformine

118000 080640







Chlorhydrate de metformine



Chlorhydrate de metformine



Composition :  
Simvastatine chlorhydrate (DC).....20 mg  
Excipients : q.s.p  
Excipient à effet notoire : lactose  
Pour plus d'information : consultez la notice interne  
Tenir hors de la portée et de la vue des enfants  
A conserver à une température inférieure à 25°C.

(78 x 56 x 23) mm

# Simcor®

Simvastatine

Voie Orale

AMM n° 11611/DMP/21/NNP



20  
mg

30  
Comprimés  
enrobés

Simcor® 20 mg  
Simvastatine



CS0389-01



zenith pharma

Fabrique et distribué par Zenith Pharma  
96, Zone Industrielle Tassila, Mezghane, Agadir - Maroc  
Dr. M. EL BOUHMAOUI, Pharmacien Responsable



Ne pas déballer le sachet  
avant l'usage (Liste I)  
Tableau A (Liste I)

سيمكور®  
سيمفاستاتين

عن طريق الفم



20  
مغ

30  
قرصا  
مليفا



4800

# DIAMICRON<sup>®</sup> 30 mg

Gliclazide

DIAMICRON 30 mg comprimés à libération modifiée

Gliclazide

30 comprimés à libération modifiée



égaré de cette notice avant de

avoir besoin de la relire.

doute, demandez plus

scri. Ne le donnez pas

si les signes de leur

parlez en à votre mé-

decin ou votre pharmacien. Ceci s'applique aussi à tout effet indésirable

qui ne serait pas mentionné dans cette notice. (Cf. «Effets indésirables»).

## QUE CONTIENT CETTE NOTICE ?

1. Qu'est-ce que Diamicron 30 mg, comprimé à libération modifiée et dans quel cas est-il utilisé ?
2. Quelles sont les informations à connaître avant de prendre Diamicron 30 mg, comprimé à libération modifiée ?
3. Comment prendre Diamicron 30 mg, comprimé à libération modifiée ?
4. Quels sont les effets indésirables éventuels ?
5. Comment conserver Diamicron 30 mg, comprimé à libération modifiée ?
6. Contenu de l'emballage et autres informations.

## EST-CE QUE DIAMICRON 30 MG, COMPRIMÉ À LIBÉRATION MODIFIÉE ET QUELS CAS EST-IL UTILISÉ ?

Diamicron 30 mg, comprimé à libération modifiée est un médicament qui réduit le taux de sucre dans le sang (antidiabétique oral) appartenant à la classe des sulfonylurées.

DIAMICRON 30 mg, comprimé à libération modifiée est indiqué dans certaines formes de diabète (diabète de type 2 non insulino-dépendant) chez l'adulte, lorsque le régime alimentaire, l'exercice physique et la perte de poids seuls ne sont pas suffisants pour obtenir une glycémie (taux de sucre dans le sang) normale.

## 2. QUELLES SONT LES INFORMATIONS À CONNAÎTRE AVANT DE PRENDRE DIAMICRON 30 MG, COMPRIMÉ À LIBÉRATION MODIFIÉE ?

**Ne prenez jamais DIAMICRON 30 mg, comprimé à libération modifiée :**

- si vous êtes allergique au gliclazide ou à l'un des autres composants contenus dans DIAMICRON 30 mg, ou à d'autres médicaments de la même classe (sulfonylurées), ou à d'autres médicaments apparentés (sulfamides hypoglycémisants) ;
- si vous avez un diabète insulino-dépendant (de type 1) ;
- si vous avez des corps cétoniques et du sucre dans vos urines (ce qui peut signifier que vous avez une acido-cétose diabétique), un pré-coma ou un coma diabétiques ;
- si vous souffrez d'insuffisance rénale ou hépatique sévères ;
- si vous prenez des médicaments pour traiter des infections fongiques (miconazole) (Cf. «Autres médicaments et Diamicron 30 mg, comprimé à libération modifiée»),
- si vous allaitez (Cf. «Grossesse, Allaitement et fertilité»).

### Avertissements et précautions

Adressez-vous à votre médecin ou à votre pharmacien avant de prendre Diamicron 30 mg, comprimé à libération modifiée.

Vous devez respecter le traitement prescrit par votre médecin pour atteindre une glycémie normale. Cela signifie qu'à part la prise régulière du traitement, vous respectez un régime alimentaire, faites de l'exercice physique et, quand cela est nécessaire, perdez du poids.

Durant le traitement par gliclazide, un contrôle régulier de votre taux de sucre dans le sang (et éventuellement dans les urines), et également de votre hémoglobine glyquée (HbA1c), est nécessaire.

Dans les premières semaines de traitement, le risque d'hypoglycémie (faible taux de sucre dans le sang) peut être augmenté. Dans ce cas, un contrôle médical rigoureux est nécessaire.

Une hypoglycémie (baisse du taux de sucre dans le sang) peut survenir :

- si vous prenez vos repas de manière irrégulière ou si vous sautez un repas,
- si vous jeûnez,
- si vous êtes malnutri,
- si vous changez de régime alimentaire,
- si vous augmentez votre activité physique et que votre apport en hydrates de carbone ne compense pas cette augmentation.

- si vous buvez de l'alcool, en particulier si vous sautez des repas,
- si vous prenez d'autres médicaments ou des remèdes naturels en même temps,
- si vous prenez de trop fortes doses de gliclazide,
- si vous souffrez de troubles hormonaux particuliers (troubles fonctionnels de la glande thyroïdienne, de la glande hypophysaire ou du cortex surrénalien),
- si votre fonction rénale ou hépatique est sévèrement diminuée.

Si vous avez une hypoglycémie, vous pouvez présenter les symptômes suivants :

Maux de tête, faim intense, nausées, vomissements, fatigue, troubles du sommeil, agitation, agressivité, manque de concentration, vigilance et temps de réaction altérés, dépression, confusion, troubles de la parole ou de la vision, tremblements, troubles sensoriels, vertiges et sensation d'impuissance.

Les signes et symptômes suivants peuvent aussi survenir : transpiration, peau moite, anxiété, battements du cœur rapides ou irréguliers, augmentation de la pression artérielle, forte douleur subite dans la poitrine qui peut irradier dans les zones proches (angine de poitrine).

Si le taux de sucre dans le sang continue à baisser, vous pouvez souffrir d'une confusion importante (délire), présenter des convulsions, perdre votre sang froid, votre respiration peut être superficielle et les battements de votre cœur ralentissent, vous pouvez perdre conscience.

Dans la plupart des cas, les symptômes d'une hypoglycémie disparaissent très rapidement si vous consommez du sucre, par exemple des comprimés de glucose, morceaux de sucre, jus de fruits, thé sucré.

Vous devez donc toujours avoir sur vous du sucre (comprimés de glucose, morceaux de sucre). Souvenez-vous que les édulcorants ne sont pas efficaces. Veuillez contacter votre médecin ou l'hôpital le plus proche si la prise de sucre n'est pas efficace ou si les symptômes réapparaissent.

Les symptômes d'une hypoglycémie peuvent être absents, être moins évidents ou se développer très lentement ou vous pouvez ne pas vous rendre compte à temps que votre taux de sucre dans le sang a baissé.

Ceci peut se produire chez les personnes âgées qui prennent certains médicaments (par exemple les médicaments agissant sur le système nerveux central et les bêta-bloquants).

Si vous êtes en situation de stress (par exemple accidents, opération chirurgicale, fièvre, ...) votre médecin peut temporairement faire un relais par un traitement insuline.

Les symptômes d'une hyperglycémie (fort taux de sucre dans le sang) peuvent survenir lorsque le traitement par gliclazide n'a pas encore suffi à contrôler la glycémie, lorsque vous n'avez pas respecté le traitement prescrit par votre médecin, si vous prenez des préparations à base de Millepertuis (Hypericum perforatum) (Cf. «Interactions médicamenteuses et autres interactions»), ou dans des situations particulières de stress. Ces derniers peuvent inclure soit, envie fréquente d'uriner, bouche sèche, peau sèche qui démange, infections de la peau et performances réduites.

Si ces symptômes surviennent, vous devez contacter votre médecin ou votre pharmacien.

Une perturbation de la glycémie (faible ou fort taux de sucre dans le sang) peut survenir lorsque le gliclazide est prescrit en même temps que les médicaments de la classe des antibiotiques appelés fluoroquinolones, en particulier chez les patients âgés. Dans ce cas, votre médecin vous rappellera l'importance de surveiller votre glycémie.

Si vous avez des antécédents familiaux ou si vous êtes atteints d'un déficit en Glucose-6-Phosphate-Déshydrogénase (G6PD) (anomalie des globules rouges), une baisse du taux d'hémoglobine et une destruction des globules rouges (anémie hémolytique) peuvent survenir.

Contactez votre médecin avant de prendre ce médicament.

### Enfants

DIAMICRON 30 mg n'est pas recommandé chez l'enfant en raison d'un manque de données.

### Autres médicaments et DIAMICRON 30 mg, comprimé à libération modifiée

Informez votre médecin ou pharmacien si vous prenez, avez récemment pris ou pourriez prendre tout autre médicament.

L'effet hypoglycémiant du gliclazide peut être renforcé et les signes d'une hypoglycémie peuvent survenir lorsque vous prenez l'un des médicaments suivants :

- autres médicaments utilisés pour traiter une hyperglycémie (antidiabétiques oraux, agonistes des récepteurs GLP-1 ou insuline),
- antibiotiques (par exemple sulfonamides, clarithromycine),
- médicaments pour traiter l'hypertension ou l'insuffisance cardiaque (bêta-bloquants, inhibiteurs de l'enzyme de conversion tels que captopril ou enalapril),
- médicaments pour traiter les infections fongiques (miconazole, fluconazole),
- médicaments pour traiter les ulcères de l'estomac ou du duodénum (antagonistes des récepteurs H2),
- médicaments pour traiter la dépression (inhibiteurs de la monoamine oxydase),
- analgésique ou antirhumatismal (phénylbutazone, ibuprofène),
- médicaments contenant de l'alcool.

L'effet hypoglycémiant du gliclazide peut être diminué et une hyperglycémie peut survenir lorsque vous prenez l'un des médicaments suivants :

- médicaments pour traiter les troubles du système nerveux central (chlorpromazine),
- médicaments réduisant les inflammations (corticostéroïdes),
- médicaments pour traiter l'asthme ou utilisés pendant l'accouchement (salbutamol IV, ritodrine et terbutaline),
- médicaments pour traiter les affections du sein, les saignements menstruels importants et l'endométriose (danazol),
- Préparations à base de Millepertuis (Hypericum perforatum).



# DIAMICRON<sup>®</sup> 30 mg

Gliclazide

DIAMICRON 30 mg comprimés à libération modifiée

Gliclazide

30 comprimés à libération modifiée



égaré de cette notice avant de

avoir besoin de la relire.

doute, demandez plus

scri. Ne le donnez pas

si les signes de leur

parlez en à votre mé-

decin ou votre pharmacien. Ceci s'applique aussi à tout effet indésirable

qui ne serait pas mentionné dans cette notice. (Cf. «Effets indésirables»).

## QUE CONTIENT CETTE NOTICE ?

1. Qu'est-ce que Diamicron 30 mg, comprimé à libération modifiée et dans quel cas est-il utilisé ?
2. Quelles sont les informations à connaître avant de prendre Diamicron 30 mg, comprimé à libération modifiée ?
3. Comment prendre Diamicron 30 mg, comprimé à libération modifiée ?
4. Quels sont les effets indésirables éventuels ?
5. Comment conserver Diamicron 30 mg, comprimé à libération modifiée ?
6. Contenu de l'emballage et autres informations.

## EST-CE QUE DIAMICRON 30 MG, COMPRIMÉ À LIBÉRATION MODIFIÉE ET QUELS CAS EST-IL UTILISÉ ?

Le pharmacothérapeutique : sulfamide hypoglycémiant - dérivé de l'urée, code ATC : A10BB09

DIAMICRON 30 mg, comprimé à libération modifiée est un médicament qui réduit le taux de sucre dans le sang (antidiabétique oral) appartenant à la classe des sulfonurées.

DIAMICRON 30 mg, comprimé à libération modifiée est indiqué dans certaines formes de diabète (diabète de type 2 non insulino-dépendant) chez l'adulte, lorsque le régime alimentaire, l'exercice physique et la perte de poids seuls ne sont pas suffisants pour obtenir une glycémie (taux de sucre dans le sang) normale.

## 2. QUELLES SONT LES INFORMATIONS À CONNAÎTRE AVANT DE PRENDRE DIAMICRON 30 MG, COMPRIMÉ À LIBÉRATION MODIFIÉE ?

**Ne prenez jamais DIAMICRON 30 mg, comprimé à libération modifiée :**

- si vous êtes allergique au gliclazide ou à l'un des autres composants contenus dans DIAMICRON 30 mg, ou à d'autres médicaments de la même classe (sulfonurées), ou à d'autres médicaments apparentés (sulfamides hypoglycémiant) ;
- si vous avez un diabète insulino-dépendant (de type 1) ;
- si vous avez des corps cétoniques et du sucre dans vos urines (ce qui peut signifier que vous avez une acido-cétose diabétique), un pré-coma ou un coma diabétiques ;
- si vous souffrez d'insuffisance rénale ou hépatique sévères ;
- si vous prenez des médicaments pour traiter des infections fongiques (miconazole) (Cf. «Autres médicaments et Diamicron 30 mg, comprimé à libération modifiée»),
- si vous allaitez (Cf. «Grossesse, Allaitement et fertilité»).

### Avertissements et précautions

Adressez-vous à votre médecin ou à votre pharmacien avant de prendre Diamicron 30 mg, comprimé à libération modifiée.

Vous devez respecter le traitement prescrit par votre médecin pour atteindre une glycémie normale. Cela signifie qu'à part la prise régulière du traitement, vous respectez un régime alimentaire, faites de l'exercice physique et, quand cela est nécessaire, perdez du poids.

Durant le traitement par gliclazide, un contrôle régulier de votre taux de sucre dans le sang (et éventuellement dans les urines), et également de votre hémoglobine glyquée (HbA1c), est nécessaire.

Dans les premières semaines de traitement, le risque d'hypoglycémie (faible taux de sucre dans le sang) peut être augmenté. Dans ce cas, un contrôle médical rigoureux est nécessaire.

Une hypoglycémie (baisse du taux de sucre dans le sang) peut survenir :

- si vous prenez vos repas de manière irrégulière ou si vous sautez un repas,
- si vous jeûnez,
- si vous êtes malnutri,
- si vous changez de régime alimentaire,
- si vous augmentez votre activité physique et que votre apport en hydrates de carbone ne compense pas cette augmentation.

- si vous buvez de l'alcool, en particulier si vous sautez des repas,
- si vous prenez d'autres médicaments ou des remèdes naturels en même temps,
- si vous prenez de trop fortes doses de gliclazide,
- si vous souffrez de troubles hormonaux particuliers (troubles fonctionnels de la glande thyroïdienne, de la glande hypophysaire ou du cortex surrénalien),
- si votre fonction rénale ou hépatique est sévèrement diminuée.

Si vous avez une hypoglycémie, vous pouvez présenter les symptômes suivants :

Maux de tête, faim intense, nausées, vomissements, fatigue, troubles du sommeil, agitation, agressivité, manque de concentration, vigilance et temps de réaction altérés, dépression, confusion, troubles de la parole ou de la vision, tremblements, troubles sensoriels, vertiges et sensation d'impuissance.

Les signes et symptômes suivants peuvent aussi survenir : transpiration, peau moite, anxiété, battements du cœur rapides ou irréguliers, augmentation de la pression artérielle, forte douleur subite dans la poitrine qui peut irradier dans les zones proches (angine de poitrine).

Si le taux de sucre dans le sang continue à baisser, vous pouvez souffrir d'une confusion importante (délire), présenter des convulsions, perdre votre sang froid, votre respiration peut être superficielle et les battements de votre cœur ralentissent, vous pouvez perdre conscience.

Dans la plupart des cas, les symptômes d'une hypoglycémie disparaissent très rapidement si vous consommez du sucre, par exemple des comprimés de glucose, morceaux de sucre, jus de fruits, thé sucré.

Vous devez donc toujours avoir sur vous du sucre (comprimés de glucose, morceaux de sucre). Souvenez-vous que les édulcorants ne sont pas efficaces. Veuillez contacter votre médecin ou l'hôpital le plus proche si la prise de sucre n'est pas efficace ou si les symptômes réapparaissent.

Les symptômes d'une hypoglycémie peuvent être absents, être moins évidents ou se développer très lentement ou vous pouvez ne pas vous rendre compte à temps que votre taux de sucre dans le sang a baissé.

Ceci peut se produire chez les personnes âgées qui prennent certains médicaments (par exemple les médicaments agissant sur le système nerveux central et les bêta-bloquants).

Si vous êtes en situation de stress (par exemple accidents, opération chirurgicale, fièvre, ...) votre médecin peut temporairement faire un relais par un traitement insuline.

Les symptômes d'une hyperglycémie (fort taux de sucre dans le sang) peuvent survenir lorsque le traitement par gliclazide n'a pas encore suffi à contrôler la glycémie, lorsque vous n'avez pas respecté le traitement prescrit par votre médecin, si vous prenez des préparations à base de Millepertuis (Hypericum perforatum) (Cf. «Interactions médicamenteuses et autres interactions»), ou dans des situations particulières de stress. Ces derniers peuvent inclure soit, envie fréquente d'uriner, bouche sèche, peau sèche qui dérange, infections de la peau et performances réduites.

Si ces symptômes surviennent, vous devez contacter votre médecin ou votre pharmacien.

Une perturbation de la glycémie (faible ou fort taux de sucre dans le sang) peut survenir lorsque le gliclazide est prescrit en même temps que les médicaments de la classe des antibiotiques appelés fluoroquinolones, en particulier chez les patients âgés. Dans ce cas, votre médecin vous rappellera l'importance de surveiller votre glycémie.

Si vous avez des antécédents familiaux ou si vous êtes atteints d'un déficit en Glucose-6-Phosphate-Déshydrogénase (G6PD) (anomalie des globules rouges), une baisse du taux d'hémoglobine et une destruction des globules rouges (anémie hémolytique) peuvent survenir.

Contactez votre médecin avant de prendre ce médicament.

### Enfants

DIAMICRON 30 mg n'est pas recommandé chez l'enfant en raison d'un manque de données.

**Autres médicaments et DIAMICRON 30 mg, comprimé à libération modifiée**

Informez votre médecin ou pharmacien si vous prenez, avez récemment pris ou pourriez prendre tout autre médicament.

L'effet hypoglycémiant du gliclazide peut être renforcé et les signes d'une hypoglycémie peuvent survenir lorsque vous prenez l'un des médicaments suivants :

- autres médicaments utilisés pour traiter une hyperglycémie (antidiabétiques oraux, agonistes des récepteurs GLP-1 ou insuline),
- antibiotiques (par exemple sulfonamides, clarithromycine),
- médicaments pour traiter l'hypertension ou l'insuffisance cardiaque (bêta-bloquants, inhibiteurs de l'enzyme de conversion tels que captopril ou enalapril),
- médicaments pour traiter les infections fongiques (miconazole, fluconazole),
- médicaments pour traiter les ulcères de l'estomac ou du duodénum (antagonistes des récepteurs H2),
- médicaments pour traiter la dépression (inhibiteurs de la monoamine oxydase),
- analgésique ou antirhumatismal (phénylbutazone, ibuprofène),
- médicaments contenant de l'alcool.

L'effet hypoglycémiant du gliclazide peut être diminué et une hyperglycémie peut survenir lorsque vous prenez l'un des médicaments suivants :

- médicaments pour traiter les troubles du système nerveux central (chlorpromazine),
- médicaments réduisant les inflammations (corticostéroïdes),
- médicaments pour traiter l'asthme ou utilisés pendant l'accouchement (salbutamol IV, ritodrine et terbutaline),
- médicaments pour traiter les affections du sein, les saignements menstruels importants et l'endométriose (danazol),
- Préparations à base de Millepertuis (Hypericum perforatum).



# DIAMICRON<sup>®</sup> 30 mg

Gliclazide

DIAMICRON 30 mg comprimés à libération modifiée

Gliclazide

30 comprimés à libération modifiée



égaré de cette notice avant de

avoir besoin de la relire.

doute, demandez plus

scri. Ne le donnez pas

si les signes de leur

parlez en à votre mé-

decin ou votre pharmacien. Ceci s'applique aussi à tout effet indésirable

qui ne serait pas mentionné dans cette notice. (Cf. «Effets indésirables»).

## QUE CONTIENT CETTE NOTICE ?

1. Qu'est-ce que Diamicron 30 mg, comprimé à libération modifiée et dans quel cas est-il utilisé ?
2. Quelles sont les informations à connaître avant de prendre Diamicron 30 mg, comprimé à libération modifiée ?
3. Comment prendre Diamicron 30 mg, comprimé à libération modifiée ?
4. Quels sont les effets indésirables éventuels ?
5. Comment conserver Diamicron 30 mg, comprimé à libération modifiée ?
6. Contenu de l'emballage et autres informations.

## EST-CE QUE DIAMICRON 30 MG, COMPRIMÉ À LIBÉRATION MODIFIÉE ET QUELS CAS EST-IL UTILISÉ ?

Le pharmacothérapeutique : sulfamide hypoglycémiant - dérivé de l'urée, code ATC : A10BB09

DIAMICRON 30 mg, comprimé à libération modifiée est un médicament qui réduit le taux de sucre dans le sang (antidiabétique oral appartenant à la classe des sulfonylurées).

DIAMICRON 30 mg, comprimé à libération modifiée est indiqué dans certaines formes de diabète (diabète de type 2 non insulino-dépendant) chez l'adulte, lorsque le régime alimentaire, l'exercice physique et la perte de poids seuls ne sont pas suffisants pour obtenir une glycémie (taux de sucre dans le sang) normale.

## 2. QUELLES SONT LES INFORMATIONS À CONNAÎTRE AVANT DE PRENDRE DIAMICRON 30 MG, COMPRIMÉ À LIBÉRATION MODIFIÉE ?

**Ne prenez jamais DIAMICRON 30 mg, comprimé à libération modifiée :**

- si vous êtes allergique au gliclazide ou à l'un des autres composants contenus dans DIAMICRON 30 mg, ou à d'autres médicaments de la même classe (sulfonylurées), ou à d'autres médicaments apparentés (sulfamides hypoglycémiant) ;
- si vous avez un diabète insulino-dépendant (de type 1) ;
- si vous avez des corps cétoniques et du sucre dans vos urines (ce qui peut signifier que vous avez une acido-cétose diabétique), un pré-coma ou un coma diabétiques ;
- si vous souffrez d'insuffisance rénale ou hépatique sévères ;
- si vous prenez des médicaments pour traiter des infections fongiques (miconazole) (Cf. «Autres médicaments et Diamicron 30 mg, comprimé à libération modifiée»),
- si vous allaitez (Cf. «Grossesse, Allaitement et fertilité»).

### Avertissements et précautions

Adressez-vous à votre médecin ou à votre pharmacien avant de prendre Diamicron 30 mg, comprimé à libération modifiée.

Vous devez respecter le traitement prescrit par votre médecin pour atteindre une glycémie normale. Cela signifie qu'à part la prise régulière du traitement, vous respectez un régime alimentaire, faites de l'exercice physique et, quand cela est nécessaire, perdez du poids.

Durant le traitement par gliclazide, un contrôle régulier de votre taux de sucre dans le sang (et éventuellement dans les urines), et également de votre hémoglobine glyquée (HbA1c), est nécessaire.

Dans les premières semaines de traitement, le risque d'hypoglycémie (faible taux de sucre dans le sang) peut être augmenté. Dans ce cas, un contrôle médical rigoureux est nécessaire.

Une hypoglycémie (baisse du taux de sucre dans le sang) peut survenir :

- si vous prenez vos repas de manière irrégulière ou si vous sautez un repas,
- si vous jeûnez,
- si vous êtes malnutri,
- si vous changez de régime alimentaire,
- si vous augmentez votre activité physique et que votre apport en hydrates de carbone ne compense pas cette augmentation.

- si vous buvez de l'alcool, en particulier si vous sautez des repas,
- si vous prenez d'autres médicaments ou des remèdes naturels en même temps,
- si vous prenez de trop fortes doses de gliclazide,
- si vous souffrez de troubles hormonaux particuliers (troubles fonctionnels de la glande thyroïdienne, de la glande hypophysaire ou du cortex surrénalien),
- si votre fonction rénale ou hépatique est sévèrement diminuée.

Si vous avez une hypoglycémie, vous pouvez présenter les symptômes suivants :

Maux de tête, faim intense, nausées, vomissements, fatigue, troubles du sommeil, agitation, agressivité, manque de concentration, vigilance et temps de réaction altérés, dépression, confusion, troubles de la parole ou de la vision, tremblements, troubles sensoriels, vertiges et sensation d'impuissance.

Les signes et symptômes suivants peuvent aussi survenir : transpiration, peau moite, anxiété, battements du cœur rapides ou irréguliers, augmentation de la pression artérielle, forte douleur subite dans la poitrine qui peut irradier dans les zones proches (angine de poitrine).

Si le taux de sucre dans le sang continue à baisser, vous pouvez souffrir d'une confusion importante (délire), présenter des convulsions, perdre votre sang froid, votre respiration peut être superficielle et les battements de votre cœur ralentissent, vous pouvez perdre conscience.

Dans la plupart des cas, les symptômes d'une hypoglycémie disparaissent très rapidement si vous consommez du sucre, par exemple des comprimés de glucose, morceaux de sucre, jus de fruits, thé sucré.

Vous devez donc toujours avoir sur vous du sucre (comprimés de glucose, morceaux de sucre). Souvenez-vous que les édulcorants ne sont pas efficaces. Veuillez contacter votre médecin ou l'hôpital le plus proche si la prise de sucre n'est pas efficace ou si les symptômes réapparaissent.

Les symptômes d'une hypoglycémie peuvent être absents, être moins évidents ou se développer très lentement ou vous pouvez ne pas vous rendre compte à temps que votre taux de sucre dans le sang a baissé.

Ceci peut se produire chez les personnes âgées qui prennent certains médicaments (par exemple les médicaments agissant sur le système nerveux central et les bêta-bloquants).

Si vous êtes en situation de stress (par exemple accidents, opération chirurgicale, fièvre, ...) votre médecin peut temporairement faire un relais par un traitement insuline.

Les symptômes d'une hyperglycémie (fort taux de sucre dans le sang) peuvent survenir lorsque le traitement par gliclazide n'a pas encore suffi à contrôler la glycémie, lorsque vous n'avez pas respecté le traitement prescrit par votre médecin, si vous prenez des préparations à base de Millepertuis (Hypericum perforatum) (Cf. «Interactions médicamenteuses et autres interactions»), ou dans des situations particulières de stress. Ces derniers peuvent inclure soit, envie fréquente d'uriner, bouche sèche, peau sèche qui démange, infections de la peau et performances réduites.

Si ces symptômes surviennent, vous devez contacter votre médecin ou votre pharmacien.

Une perturbation de la glycémie (faible ou fort taux de sucre dans le sang) peut survenir lorsque le gliclazide est prescrit en même temps que les médicaments de la classe des antibiotiques appelés fluoroquinolones, en particulier chez les patients âgés. Dans ce cas, votre médecin vous rappellera l'importance de surveiller votre glycémie.

Si vous avez des antécédents familiaux ou si vous êtes atteints d'un déficit en Glucose-6-Phosphate-Déshydrogénase (G6PD) (anomalie des globules rouges), une baisse du taux d'hémoglobine et une destruction des globules rouges (anémie hémolytique) peuvent survenir.

Contactez votre médecin avant de prendre ce médicament.

### Enfants

DIAMICRON 30 mg n'est pas recommandé chez l'enfant en raison d'un manque de données.

### Autres médicaments et DIAMICRON 30 mg, comprimé à libération modifiée

Informez votre médecin ou pharmacien si vous prenez, avez récemment pris ou pourriez prendre tout autre médicament.

L'effet hypoglycémiant du gliclazide peut être renforcé et les signes d'une hypoglycémie peuvent survenir lorsque vous prenez l'un des médicaments suivants :

- autres médicaments utilisés pour traiter une hyperglycémie (antidiabétiques oraux, agonistes des récepteurs GLP-1 ou insuline),
- antibiotiques (par exemple sulfonamides, clarithromycine),
- médicaments pour traiter l'hypertension ou l'insuffisance cardiaque (bêta-bloquants, inhibiteurs de l'enzyme de conversion tels que captopril ou enalapril),
- médicaments pour traiter les infections fongiques (miconazole, fluconazole),
- médicaments pour traiter les ulcères de l'estomac ou du duodénum (antagonistes des récepteurs H2),
- médicaments pour traiter la dépression (inhibiteurs de la monoamine oxydase),
- analgésique ou antirhumatismal (phénylbutazone, ibuprofène),
- médicaments contenant de l'alcool.

L'effet hypoglycémiant du gliclazide peut être diminué et une hyperglycémie peut survenir lorsque vous prenez l'un des médicaments suivants :

- médicaments pour traiter les troubles du système nerveux central (chlorpromazine),
- médicaments réduisant les inflammations (corticostéroïdes),
- médicaments pour traiter l'asthme ou utilisés pendant l'accouchement (salbutamol IV, ritodrine et terbutaline),
- médicaments pour traiter les affections du sein, les saignements menstruels importants et l'endométriose (danazol),
- Préparations à base de Millepertuis (Hypericum perforatum).



# DIAMICRON<sup>®</sup> 30 mg

Gliclazide

DIAMICRON 30 mg comprimés à libération modifiée

Gliclazide  
30 comprimés à libération modifiée



égaré de cette notice avant de

avoir besoin de la relire.

En doute, demandez plus  
clairement. Ne le donnez pas  
sans si les signes de leur

parlez en à votre mé-

decin ou votre pharmacien. Ceci s'applique aussi à tout effet indésirable  
qui ne serait pas mentionné dans cette notice. (Cf. «Effets indésirables»).

## QUE CONTIENT CETTE NOTICE ?

1. Qu'est-ce que Diamicron 30 mg, comprimé à libération modifiée et dans quel cas est-il utilisé ?
2. Quelles sont les informations à connaître avant de prendre Diamicron 30 mg, comprimé à libération modifiée ?
3. Comment prendre Diamicron 30 mg, comprimé à libération modifiée ?
4. Quels sont les effets indésirables éventuels ?
5. Comment conserver Diamicron 30 mg, comprimé à libération modifiée ?
6. Contenu de l'emballage et autres informations.

## EST-CE QUE DIAMICRON 30 MG, COMPRIMÉ À LIBÉRATION MODIFIÉE ET QUELS CAS EST-IL UTILISÉ ?

Diamicron 30 mg, comprimé à libération modifiée est un médicament qui réduit le taux de sucre dans le sang (antidiabétique oral) appartenant à la classe des sulfonamides.

DIAMICRON 30 mg, comprimé à libération modifiée est indiqué dans certaines formes de diabète (diabète de type 2 non insulino-dépendant) chez l'adulte, lorsque le régime alimentaire, l'exercice physique et la perte de poids seuls ne sont pas suffisants pour obtenir une glycémie (taux de sucre dans le sang) normale.

## 2. QUELLES SONT LES INFORMATIONS À CONNAÎTRE AVANT DE PRENDRE DIAMICRON 30 MG, COMPRIMÉ À LIBÉRATION MODIFIÉE ?

**Ne prenez jamais DIAMICRON 30 mg, comprimé à libération modifiée :**

- si vous êtes allergique au gliclazide ou à l'un des autres composants contenus dans DIAMICRON 30 mg, ou à d'autres médicaments de la même classe (sulfonamides), ou à d'autres médicaments apparentés (sulfamides hypoglycémisants) ;
- si vous avez un diabète insulino-dépendant (de type 1) ;
- si vous avez des corps cétoniques et du sucre dans vos urines (ce qui peut signifier que vous avez une acido-cétose diabétique), un pré-coma ou un coma diabétiques ;
- si vous souffrez d'insuffisance rénale ou hépatique sévères ;
- si vous prenez des médicaments pour traiter des infections fongiques (miconazole) (Cf. «Autres médicaments et Diamicron 30 mg, comprimé à libération modifiée»),
- si vous allaitez (Cf. «Grossesse, Allaitement et fertilité»).

### Avertissements et précautions

Adressez-vous à votre médecin ou à votre pharmacien avant de prendre Diamicron 30 mg, comprimé à libération modifiée.

Vous devez respecter le traitement prescrit par votre médecin pour atteindre une glycémie normale. Cela signifie qu'à part la prise régulière du traitement, vous respectez un régime alimentaire, faites de l'exercice physique et, quand cela est nécessaire, perdez du poids.

Durant le traitement par gliclazide, un contrôle régulier de votre taux de sucre dans le sang (et éventuellement dans les urines), et également de votre hémoglobine glyquée (HbA1c), est nécessaire.

Dans les premières semaines de traitement, le risque d'hypoglycémie (faible taux de sucre dans le sang) peut être augmenté. Dans ce cas, un contrôle médical rigoureux est nécessaire.

Une hypoglycémie (baisse du taux de sucre dans le sang) peut survenir :

- si vous prenez vos repas de manière irrégulière ou si vous sautez un repas,
- si vous jeûnez,
- si vous êtes malnutri,
- si vous changez de régime alimentaire,
- si vous augmentez votre activité physique et que votre apport en hydrates de carbone ne compense pas cette augmentation.

- si vous buvez de l'alcool, en particulier si vous sautez des repas,
- si vous prenez d'autres médicaments ou des remèdes naturels en même temps,
- si vous prenez de trop fortes doses de gliclazide,
- si vous souffrez de troubles hormonaux particuliers (troubles fonctionnels de la glande thyroïdienne, de la glande hypophysaire ou du cortex surrénalien),
- si votre fonction rénale ou hépatique est sévèrement diminuée.

Si vous avez une hypoglycémie, vous pouvez présenter les symptômes suivants :

Maux de tête, faim intense, nausées, vomissements, fatigue, troubles du sommeil, agitation, agressivité, manque de concentration, vigilance et temps de réaction altérés, dépression, confusion, troubles de la parole ou de la vision, tremblements, troubles sensoriels, vertiges et sensation d'impuissance.

Les signes et symptômes suivants peuvent aussi survenir : transpiration, peau moite, anxiété, battements du cœur rapides ou irréguliers, augmentation de la pression artérielle, forte douleur subite dans la poitrine qui peut irradier dans les zones proches (angine de poitrine).

Si le taux de sucre dans le sang continue à baisser, vous pouvez souffrir d'une confusion importante (délire), présenter des convulsions, perdre votre sang froid, votre respiration peut être superficielle et les battements de votre cœur ralentissent, vous pouvez perdre conscience.

Dans la plupart des cas, les symptômes d'une hypoglycémie disparaissent très rapidement si vous consommez du sucre, par exemple des comprimés de glucose, morceaux de sucre, jus de fruits, thé sucré.

Vous devez donc toujours avoir sur vous du sucre (comprimés de glucose, morceaux de sucre). Souvenez-vous que les édulcorants ne sont pas efficaces. Veuillez contacter votre médecin ou l'hôpital le plus proche si la prise de sucre n'est pas efficace ou si les symptômes réapparaissent.

Les symptômes d'une hypoglycémie peuvent être absents, être moins évidents ou se développer très lentement ou vous pouvez ne pas vous rendre compte à temps que votre taux de sucre dans le sang a baissé.

Ceci peut se produire chez les personnes âgées qui prennent certains médicaments (par exemple les médicaments agissant sur le système nerveux central et les bêta-bloquants).

Si vous êtes en situation de stress (par exemple accidents, opération chirurgicale, fièvre, ...) votre médecin peut temporairement faire un relais par un traitement insuline.

Les symptômes d'une hyperglycémie (fort taux de sucre dans le sang) surviennent lorsque le traitement par gliclazide n'a pas encore suffi à contrôler la glycémie, lorsque vous n'avez pas respecté le traitement prescrit par votre médecin, si vous prenez des préparations à base de Millepertuis (Hypericum perforatum) (Cf. «Interactions médicamenteuses et autres interactions»), ou dans des situations particulières de stress. Ces derniers peuvent inclure soit, envie fréquente d'uriner, bouche sèche, peau sèche qui démange, infections de la peau et performances réduites.

Si ces symptômes surviennent, vous devez contacter votre médecin ou votre pharmacien.

Une perturbation de la glycémie (faible ou fort taux de sucre dans le sang) peut survenir lorsque le gliclazide est prescrit en même temps que les médicaments de la classe des antibiotiques appelés fluoroquinolones, en particulier chez les patients âgés. Dans ce cas, votre médecin vous rappellera l'importance de surveiller votre glycémie.

Si vous avez des antécédents familiaux ou si vous êtes atteints d'un déficit en Glucose-6-Phosphate-Déshydrogénase (G6PD) (anomalie des globules rouges), une baisse du taux d'hémoglobine et une destruction des globules rouges (anémie hémolytique) peuvent survenir.

Contactez votre médecin avant de prendre ce médicament.

### Enfants

DIAMICRON 30 mg n'est pas recommandé chez l'enfant en raison d'un manque de données.

### Autres médicaments et DIAMICRON 30 mg, comprimé à libération modifiée

Informez votre médecin ou pharmacien si vous prenez, avez récemment pris ou pourriez prendre tout autre médicament.

L'effet hypoglycémiant du gliclazide peut être renforcé et les signes d'une hypoglycémie peuvent survenir lorsque vous prenez l'un des médicaments suivants :

- autres médicaments utilisés pour traiter une hyperglycémie (antidiabétiques oraux, agonistes des récepteurs GLP-1 ou insuline),
- antibiotiques (par exemple sulfonamides, clarithromycine),
- médicaments pour traiter l'hypertension ou l'insuffisance cardiaque (bêta-bloquants, inhibiteurs de l'enzyme de conversion tels que captopril ou enalapril),
- médicaments pour traiter les infections fongiques (miconazole, fluconazole),
- médicaments pour traiter les ulcères de l'estomac ou du duodénum (antagonistes des récepteurs H2),
- médicaments pour traiter la dépression (inhibiteurs de la monoamine oxydase),
- analgésique ou antirhumatismal (phénylbutazone, ibuprofène),
- médicaments contenant de l'alcool.

L'effet hypoglycémiant du gliclazide peut être diminué et une hyperglycémie peut survenir lorsque vous prenez l'un des médicaments suivants :

- médicaments pour traiter les troubles du système nerveux central (chlorpromazine),
- médicaments réduisant les inflammations (corticostéroïdes),
- médicaments pour traiter l'asthme ou utilisés pendant l'accouchement (salbutamol IV, ritodrine et terbutaline),
- médicaments pour traiter les affections du sein, les saignements menstruels importants et l'endométriose (danazol),
- Préparations à base de Millepertuis (Hypericum perforatum).

# LABORATOIRE AL FARABI D'ANALYSES MEDICALES

Docteur El Mostafa KACHCHACH  
Médecin Biologiste

Lot. Maatallah, Rue Oujda, N° 1263  
M'Hamid  
Marrakech

Tél. : 0524 37 36 25 / Fax : 0524 37 36 24

ICE : 001653741000033

IF : 40443926

Marrakech le 25 août 2020

Mme BAHY FATIHA

FACTURE N°	146182
------------	--------

## Analyses :

Hémoglobine glycosylée -----	B	100	
Glycémie (à jeûn) -----	B	30	
Cholestérol LDL -----	B	50	Total : B 180

## Prélèvements :

Sang-----	Pc	1,5	
-----------	----	-----	--

TOTAL DOSSIER	280,00 DH
---------------	-----------

Arrêtée la présente facture à la somme de :  
Deux Cent Quatre vingt Dirhams





Docteur AZGAOU Imane

Médecin spécialiste



الدكتورة أزكاو إيمان  
طبيبة اختصاصية

- Diabétologie
- Glande Thyroïde
- Troubles Hormonaux
- Dyslipidémie
- Retard de Croissance
- Obésité, Maigreur, Nutrition
- Diplômée en Echographie Générale

- أمراض السكري
- الغدة الدرقية
- الاختلالات الهرمونية
- أمراض الكوليسترول
- نقص النمو
- السمنة - النحافة - التغذية
- دبلوم الفحص بالصدى الصوتي

Marrakech, le : 25/08/2020

## BILAN BIOLOGIQUE

Nom : Mrs. RABY

Prénom : Fatima

- ☐ NFS
- ☐ CPR
- ☐ Ferritinémie
- ☒ Glycémie à Jeun
- ☐ Glycémie 2 heures après repas
- ☒ HBA1C
- ☐ Cholestérol Total
- ☐ HDL LDL
- ☐ Triglycérides
- ☐ Acide Urique
- ☐ Créatinine sanguine
- ☐ Urée
- ☐ Créatinine Urinaire
- ☐ Micro Albuminurie de 24 heures
- ☐ Protéinurie sur 24 heures
- ☐ ECBU

- ☐ SGOT SGPT
- ☐ 25 OH VIC D D2 + D3)
- ☐ T3 T4
- ☐ TSH U/S
- ☐ Anticorps anti TPO
- ☐ Anticorps anti thyroglobuline
- ☐ Thyroglobuline
- ☐ Cortisolémie 8 heures
- ☐ Cortisolémie 16 heures
- ☐ Prolactinémie
- ☐ Calcémie
- ☐ Phosphorémie
- ☐ Calciurie de 24h
- ☐ Anticorps anti RCP TSH
- ☐ Autres



Dr. I. AZGAOU  
Endocrinologie, Diabétologie  
Maladies Métaboliques, Nutrition  
05 24 37 14 44

المحامييد 1ب شارع التجار العمارة 170 الطابق الثاني الشقة 3 مراكش  
M'hamed 1B Bd. Al Hijaz Imm.170 2ème étage Appt. N°3 - Marrakech  
Tél. : 05 24 37 14 44 - E-mail : cabinet.azgaou@gmail.com



# مختبر الفارابي للتحليلات الطبية

## LABORATOIRE AL FARABI D'ANALYSES MEDICALES

Dr. Elmostapha KACHCHACH : Médecin Biologiste

Biochimie - Immunologie - Bactériologie - Parasitologie - Mycologie - Hématologie

Prélèvement du : 25/08/20

Edition du : 25/08/20

Mme BAHY FATIHA

Dossier : 20H1237

Prescripteur : Docteur Imane AZGAOU

Page : 1/1

### BIOCHIMIE

		Normales	Antériorités
Hémoglobine glycosylée -----:	6,90 * %	3,9 - 6,3	03/10/19
(Technique HPLC D10 Biorad)			

#### Interprétation :

Bien équilibré lorsque le taux est inférieur à 6,5%

Moyennement équilibré lorsqu'il est entre 6,5% ET 7,5%

Mal équilibré au delà de 8

Glycémie a jeun -----:	0,91	g/l	0,7 - 1,1
Soit :	5,1	mmol/l	3,88 - 6,11
Cholestérol LDL -----:	1,29	g/l	
Soit :	3,32	mmol/l	

#### Interprétation

< 1,30 : Ideal souhaité

1,30-1,60 : Valeur limite

> 1,60 : Risque élevé





# Rapport de patient

Bio-Rad

D-10

N° Série: #DJ4L017308 Version Logiciel : 4.02-2

Id. de l'échantillon :

20H1237

Date d'injection

25/08/2020 14:43

N° d'injection : 10

Méthode : HbA1c

N° de portoir : ---

Position du portoir : 10

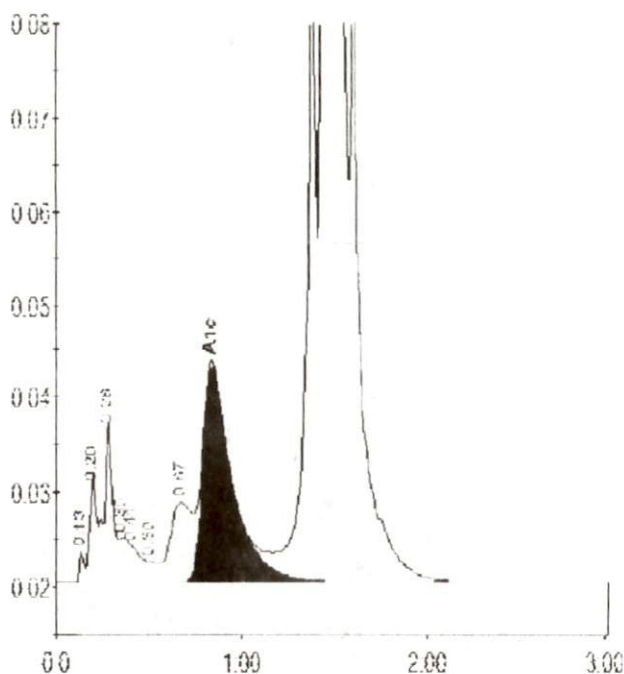

Table des pics - ID : 20H1237

Pic	Tps.Ret	Hauteur	Aire	% Aire
Unknown	0.13	3331	5640	0.1
A1a	0.20	11320	28088	0.6
A1b	0.28	17033	56655	1.2
Unknown	0.35	4603	19526	0.4
F	0.41	3705	13885	0.3
Unknown	0.50	2166	7274	0.2
LA1c/CHb-1	0.67	8416	66277	1.5
A1c	0.84	22566	250889	6.9
P3	1.38	68814	259891	5.7
A0	1.46	991372	3839804	84.4
Aire totale :				4547928

Concentration :	%
A1c	6.9