

RECOMMANDATIONS IMPORTANTES A LIRE POUR ACTIVER LES REMBOURSEMENTS ET EVITER LES REJETS

Conditions générales :

Le cadre réservé à l'adhérent doit être dûment renseigné.

Le cadre réservé au médecin doit être renseigné par le praticien lui-même notamment la nature de la maladie.

La validité de la feuille de soins est limitée à 3 mois à compter de la première consultation.

L'entente préalable est exigée pour toute hospitalisation médicale, chirurgicale, soins dentaires spéciaux, extractions multiples, parodontie orthodontie, prothèses dentaires, prothèses auditives ou orthopédiques ainsi que pour tous les actes effectués en série.

En cas d'accident, une déclaration précisant les causes et circonstances de l'accident est à joindre à la feuille de soins.

Pharmacie :

Les vignettes des médicaments doivent être obligatoirement jointes aux ordonnances.

Pour les médicaments sans vignettes une facture de la pharmacie doit être jointe.

Radiologie et Biologie :

La facture ainsi qu'une copie des résultats des analyses ou du compte rendu (sous pli confidentiel) doivent être jointes à l'ordonnance médicale pour toute demande de remboursement.

Un pli confidentiel du médecin prescripteur des analyses ou radios peut être demandé par le médecin conseil de la mutuelle.

Optique :

L'ordonnance du médecin prescripteur et la facture de l'opticien sont à joindre à la feuille de soins.

Rééducation :

L'entente préalable renseignée par le médecin prescripteur est exigée avant le début des séances de rééducations.

Pour le remboursement, la facture et le calendrier des séances effectuées sont à joindre à la feuille de soins.

Dentaire :

En cas de prothèses ou de traitement canaux, l'accord préalable renseigné sur la feuille de soins est obligatoire avant le début de traitement.

La facture doit être jointe à la feuille de soins pour toute demande de remboursement.

La radio-après soins est obligatoire en cas de prothèses ou de traitement canaux.

Maladie et Affection Longue Durée ALD et ALC :

La déclaration de maladie chronique doit être renseignée par le médecin prescripteur et renouvelée tous les 6 mois.

Adresses Mails utiles

Réclamation : contact@mupras.com

Prise en charge : pec@mupras.com

Adhésion et changement de statut : adhesion@mupras.com

MUPRAS garantit le respect de la loi n° 09-08 relative à la protection des personnes physiques à l'égard du traitement des données à caractère personnel.

MUPRAS : Centre Allal Ben Abdellah - 6ème Etage Angle Rue Mohamed Fakir et Rue Allal Ben Abdellah - Quartier de l'Horloge
Casablanca 20000 - Tél. : 05 22 20 45 45 (LG) - Fax : 05 22 22 78 18 - www.mupras.com



Déclaration de Maladie

N° P19- 056722

☒ Maladie

☐ Dentaire

☐ Optique

☐ Autres

Cadre réservé à l'adhérent (e)

Matricule : 1008 Société : RAM

☐ Actif ☒ Pensionné(e) ☐ Autre :

Nom & Prénom : Bagass Lahcen

Date de naissance : 01-01-1935

Adresse : Attadamaun Chekm, rue 11mm82 n°1 El Ouffa 2040
Casablanca

Tél. : 06 66 89 66 46 Total des frais engagés : 1357,00 Dhs

Cadre réservé au Médecin

Cachet du médecin :



Date de consultation : 16/12/2020

Nom et prénom du malade : BAGASS LAHCEN Age : 1935

Lien de parenté : ☒ Lui-même ☐ Conjoint ☐ Enfant

Nature de la maladie : HTA

En cas d'accident préciser les causes et circonstances :

Dans le cas où la maladie aurait un caractère confidentiel, communiquer les renseignements sous pli confidentiel à l'attention du médecin conseil de la Mutuelle.

J'atteste sur l'honneur l'exactitude des renseignements portés sur la présente déclaration. Je déclare avoir pris connaissance de la clause relative à la protection des données personnelles.

Fait à : Casablanca Le : 21/12/2020

Signature de l'adhérent(e) : [Signature]

RELEVÉ DES FRAIS ET HONORAIRES

Dates des Actes	Natures des Actes	Nombre et Coefficient	Montant détaillé des Honoraires	Cachet et signature du Médecin attestant le Paiement des Actes
16/12/20	ECG ECO		150,00 100,00	Dr. Mehdi SIBERTOWN Dr. Mehdi SIBERTOWN Rue 2 Tél: 02 91 17 62 - 06 34 12 22 22 Fax: 02 91 17 62 - 06 34 12 22 22

EXECUTION DES ORDONNANCES

Cachet du Pharmacien ou du Fournisseur Date Montant de la Facture

16/12/20

110700

ANALYSES - RADIOGRAPHIES

Cachet et signature du Laboratoire et du Radiologue Date Désignation des Coefficients Montant des Honoraires

AUXILIAIRES MEDICAUX

Cachet et signature du Praticien Date des Soins Nombre Montant détaillé des Honoraires

A M P C I M I V

RELEVÉ DES FRAIS ET HONORAIRES

Le praticien est prié de préciser la dent traitée, l'acte pratiqué en indiquant la nature des soins.

Important :

Veuillez joindre les radiographies en cas de prothèses ou de traitement canaux, ainsi que le bilan de l'

SOINS DENTAIRES

Dents Traitées Nature des Soins Coefficient

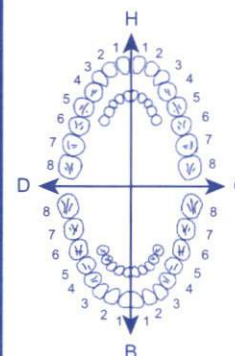

COEFFICIENT DES TRAVAUX

MONTANTS DES SOINS

DEBUT D'EXECUTION

FIN D'EXECUTION

O.D.F PROTHESES DENTAIRES

DETERMINATION DU COEFFICIENT MASTICATOIRE

H
25533412 21433552
00000000 00000000
D G
00000000 00000000
35533411 11433553
B

[Création, remont, adjonction]

Fonctionnel, Thérapeutique, nécessaire à la profession

COEFFICIENT DES TRAVAUX

MONTANTS DES SOINS

DATE DU DEVIS

DATE DE L'EXECUTION

VISA ET CACHET DU PRATICIEN ATTESTANT LE DEVIS

VISA ET CACHET DU PRATICIEN ATTESTANT L'EXECUTION

Dr. Mehdi BENJELLOUN

**Spécialiste des maladies
du coeur et des vaisseaux**



الدكتور مهدي بنجلون
إختصاصي في أمراض القلب
والشرايين

Casablanca, le :
16/12/2020

Nom et Prénom :

BAGASS Lahcen

Lot : 079662
Dluo : 01/2022
P.P.C: 79.90 Dh

Lot : 079662
Dluo : 01/2022
P.P.C: 79.90 Dh

Lot : 079662
Dluo : 01/2022
P.P.C: 79.90 Dh

182.10x3 **SULIAT 160/5/12.5**

1 comprimé le matin, pendant 3 mois

3180x3 **ZYLORIC 200**

1 comprimé le matin, pendant 3 mois

7990x3 **3D VIT**

10 gouttes par jours, pendant 3 mois

2770x3 **CARDIOASPIRINE 100**

1 comprimé à midi après le repas, pendant 3 mois

9900x **OEDES 20**

1 comprimé le matin à jeun, pendant 1 mois

4500 **TEGUMA**

1 application, matin et soir

(R) **CARBOLINE**

1 comprimé le matin et soir

1 - 110700

PHARMACIE MEDICATEDDIE
ABDELMAJID ABDELMAJID
Casablanca - Tél: 0522 37 27 53

الدكتور مهدي بنجلون
Dr. Mehdi BENJELLOUN
Rue 2 N° 61 - 1er Etage - Rp chhdia - EL Oulfa - Casablanca - Tél: 0522.91.07.62 - 0604.72.39.14
E-mail : drmehdibenjelloun@gmail.com

زفقة 2, رقم 61 - الطابق الأول - مدار الشهيدة - الأنفة - الدار البيضاء - الهاتف : 0522.91.07.62 - 0604.72.39.14 - البريد الإلكتروني : drmehdibenjelloun@gmail.com

Rue 2, N° 61 - 1er Etage - Rp chhdia - EL Oulfa - Casablanca - Tél : 0522.91.07.62 - 0604.72.39.14 E-mail : drmehdibenjelloun@gmail.com

SULIAT® HCT

160 mg/5 mg/12.5 mg

160 mg/5 mg/25 mg

160 mg/10 mg/12.5 mg

160 mg/10 mg/25 mg

Comprimés pelliculés, boîtes de 14 & 28 et 56
Valsartan/Amlodipine/Hydrochlorothiazide

Veuillez lire attentivement l'intégralité de cette notice avant de prendre ce médicament car elle contient des informations importantes pour vous.

- Gardez cette notice, vous pourriez avoir besoin de la relire.
- Si vous avez d'autres questions, demandez plus d'informations à votre médecin ou à votre pharmacien.
- Ce médicament vous a été personnellement prescrit. Ne le donnez pas à d'autres personnes. Il pourrait leur nuire.
- Si l'un des effets indésirables devient grave ou si vous remarquez un effet indésirable non mentionné dans cette notice, consultez votre médecin.

LOT 205823

EXP 05/22

PPV : 182DH10

Que contient cette notice :

- 1- Qu'est-ce que SULIAT HCT et dans quel cas est-il utilisé ?
- 2- Quelles sont les informations à connaître avant de prendre SULIAT HCT ?
- 3- Comment prendre SULIAT HCT ?
- 4- Quels sont les effets indésirables éventuels ?
- 5- Comment conserver SULIAT HCT ?
- 6- Informations supplémentaires

1- QU'EST-CE QUE SULIAT HCT ET DANS QUEL CAS EST-IL UTILISÉ ?

Classe pharmacothérapeutique :

Code ATC : C09DX01

Les comprimés de SULIAT HCT contiennent trois substances actives : Valsartan, Amlodipine et Hydrochlorothiazide. Toutes ces substances contribuent au contrôle de la tension artérielle lorsque celle-ci est trop élevée.

- L'Amlodipine appartient à un groupe de substances appelées « inhibiteurs calciques ».

L'Amlodipine empêche le calcium de traverser la paroi des vaisseaux sanguins, ce qui empêche les vaisseaux sanguins de se rétrécir.

- Le Valsartan appartient à un groupe de substances appelées « antagonistes des récepteurs de l'angiotensine II ». L'angiotensine II est produite par le corps et elle provoque le rétrécissement des vaisseaux sanguins, avec pour conséquence une augmentation de la tension artérielle. Le Valsartan agit en bloquant l'effet de l'angiotensine II.

- L'Hydrochlorothiazide appartient à une classe de médicaments appelés « diurétiques thiazidiques ». L'Hydrochlorothiazide augmente le débit urinaire, ce qui fait également baisser la pression artérielle.

Due fait de ces trois mécanismes, les vaisseaux sanguins se relâchent et la tension artérielle diminue.

Indications thérapeutiques :

SULIAT HCT est utilisé pour traiter l'hypertension artérielle chez les patients adultes dont la pression artérielle est déjà contrôlée par la prise d'Amlodipine, de Valsartan et d'Hydrochlorothiazide et qui peuvent bénéficier de la prise d'un seul comprimé contenant les trois substances.

2- QUELLES SONT LES INFORMATIONS À CONNAÎTRE AVANT DE PRENDRE SULIAT HCT ?

Liste des informations nécessaires avant la prise du médicament :

Contre - indications :

Ne prenez jamais SULIAT HCT, comprimés pelliculés, en cas de :

- Si vous êtes enceinte de plus de 3 mois. (Il est également recommandé d'éviter de prendre SULIAT HCT en début de grossesse).
- Si vous êtes allergique à l'Amlodipine ou à tout autre inhibiteur calcique, au Valsartan, à l'Hydrochlorothiazide, aux dérivés sulfamidés (des médicaments utilisés pour traiter les infections pulmonaires ou urinaires) ou à l'un des autres composants contenus dans ce médicament.
- Si vous êtes diabétique ou vous avez une insuffisance rénale (DFG < 60 ml/min/1,73 m²) et vous prenez SULIAT HCT® en association avec des médicaments contenant de l'alsikren.
- Si vous pensez que vous pouvez être allergique, ne prenez pas SULIAT HCT et parlez-en à votre médecin.
- Si vous avez une maladie du foie, une destruction des petits canaux biliaires dans le foie (cirrhose biliaire) entraînant une accumulation de bile dans le foie (cholestase).
- Si vous avez de graves problèmes rénaux ou si vous êtes sous dialyse.
- Si vous êtes incapable d'uriner (anurie).
- Si votre taux sanguin de potassium ou de sodium est trop bas malgré un traitement pour augmenter les taux sanguins de potassium ou de sodium.
- Si votre taux sanguin de calcium est trop élevé malgré un traitement pour réduire les taux sanguins de calcium.
- Si vous souffrez de crises de goutte (cristaux d'acide urique dans les articulations).
- Si vous présentez une baisse sévère de la pression artérielle (hypotension).
- Si vous présentez un rétrécissement de la valve aortique (sténose aortique) ou un choc cardiogénique (une affection dans laquelle votre cœur est incapable d'apporter suffisamment de sang à l'organisme).
- Si vous souffrez d'une insuffisance cardiaque après une crise cardiaque.
- Si vous avez du diabète ou une insuffisance rénale et que vous êtes traité(e) par un médicament contenant de l'alsikren pour diminuer la pression artérielle.

Mises en garde spéciales et précautions particulières d'emploi :

Faites attention avec SULIAT HCT :

- Si votre taux sanguin de potassium ou magnésium est bas (avec ou sans symptômes tels que faiblesse musculaire, spasmes musculaires, rythme cardiaque anormal).
- Si votre taux sanguin de sodium est bas (avec ou sans symptômes tels que fatigue, confusion, contractions musculaires, convulsions).
- Si votre taux sanguin de calcium est élevé (avec ou sans symptômes tels que nausées, vomissements, constipation, maux d'estomac, mictions fréquentes, soif, faiblesse et contractions musculaires).
- Si vous avez des problèmes rénaux, si vous avez eu une greffe de rein ou si vous étiez informé que vous avez un rétrécissement de vos artères rénales.
- Si vous avez des problèmes hépatiques.
- Si vous avez eu ou si vous avez eu une insuffisance cardiaque ou une maladie coronarienne, en particulier si l'un d'eux a été prescrit la dose maximale d'Amlodipine/Valsartan/Hydrochlorothiazide (10 mg/320 mg/25 mg).
- Si vous avez présenté une crise cardiaque. Suivez attentivement les instructions de votre médecin pour la dose initiale. Votre médecin peut aussi vérifier votre fonction rénale.
- Si votre médecin vous a informé que vous avez un rétrécissement des valves du cœur (appelé « sténose aortique ou mitrale ») ou que l'épaisseur de votre muscle cardiaque est augmentée de manière anormale (ce que l'on appelle une « cardiomyopathie hypertrophique obstructive »).
- Si vous souffrez d'hyperaldostéronisme, il s'agit d'une maladie dans laquelle les glandes surrénales fabriquent une quantité trop importante d'hormone aldostérone. L'utilisation de SULIAT HCT est déconseillée si vous êtes dans cette situation.
- Si vous souffrez d'une maladie appelée lupus érythémateux disséminé (appelée également « lupus » ou « LED »).
- Si vous êtes diabétique (taux de sucre élevé dans le sang).
- Si votre taux sanguin de cholestérol ou de triglycérides est élevé.
- Si vous présentez des réactions cutanées telles qu'une éruption après une exposition au soleil.
- Si vous avez développé une réaction allergique à d'autres médicaments antihypertenseurs ou à des diurétiques (des médicaments utilisés pour augmenter la quantité d'urine produite), en particulier si vous souffrez d'asthme et d'allergies.
- Si vous êtes malade (vomissements ou diarrhée).
- Si vous avez présenté des gonflements, en particulier du visage et de la gorge, lors de la prise d'autres médicaments (y compris les inhibiteurs de l'enzyme de conversion de l'angiotensine).
- Si ces symptômes surviennent, arrêtez de prendre SULIAT HCT et contactez votre médecin immédiatement. Vous ne devez jamais reprendre SULIAT HCT.
- En cas de sensations vertigineuses et/ou d'évanouissements pendant le traitement par SULIAT HCT, prévenez votre médecin le plus rapidement possible.
- Si vous ressentez une baisse de la vision ou une douleur dans l'œil. Ce pourrait être les symptômes d'une augmentation de la pression dans votre œil pouvant survenir dans les heures voire dans la semaine qui suivent la prise de SULIAT HCT. Ceci peut entraîner des troubles de la vision permanents, en l'absence de traitement.
- Si vous prenez l'un des médicaments suivants pour traiter une hypertension :
 - Un « inhibiteur de l'enzyme de conversion (IEC) » (par exemple Enalapril, Lisinopril, Ramipril), en particulier si vous avez des problèmes rénaux dus à un diabète.
 - Aliskiren.
- Votre médecin pourra surveiller régulièrement le fonctionnement de vos reins, votre pression artérielle, et le taux des électrolytes (par ex. du potassium) dans votre sang.

SULIAT® HCT

160 mg/5 mg/12.5 mg

160 mg/5 mg/25 mg

160 mg/10 mg/12.5 mg

160 mg/10 mg/25 mg

Comprimés pelliculés, boîtes de 14 & 28 et 56
Valsartan/Amlodipine/Hydrochlorothiazide

Veuillez lire attentivement l'intégralité de cette notice avant de prendre ce médicament car elle contient des informations importantes pour vous.

- Gardez cette notice, vous pourriez avoir besoin de la relire.
- Si vous avez d'autres questions, demandez plus d'informations à votre médecin ou à votre pharmacien.
- Ce médicament vous a été personnellement prescrit. Ne le donnez pas à d'autres personnes. Il pourrait leur nuire.
- Si l'un des effets indésirables devient grave ou si vous remarquez un effet indésirable non mentionné dans cette notice, consultez votre médecin ou votre pharmacien.

LOT 205823

EXP 05/22

de leur maladie

médicament ou à

Que contient cette notice :

- 1- Qu'est-ce que SULIAT HCT et dans quel cas est-il utilisé ?
- 2- Quelles sont les informations à connaître avant de prendre SULIAT HCT ?
- 3- Comment prendre SULIAT HCT ?
- 4- Quels sont les effets indésirables éventuels ?
- 5- Comment conserver SULIAT HCT ?
- 6- Informations supplémentaires

1- QU'EST-CE QUE SULIAT HCT ET DANS QUEL CAS EST-IL UTILISÉ ?

Classe pharmacothérapeutique :

Code ATC : C09DX01

Les comprimés de SULIAT HCT contiennent trois substances actives : Valsartan, Amlodipine et Hydrochlorothiazide. Toutes ces substances contribuent au contrôle de la tension artérielle lorsque celle-ci est trop élevée.

- L'Amlodipine appartient à un groupe de substances appelées « inhibiteurs calciques ».

L'Amlodipine empêche le calcium de traverser la paroi des vaisseaux sanguins, ce qui empêche les vaisseaux sanguins de se rétrécir.

- Le Valsartan appartient à un groupe de substances appelées « antagonistes des récepteurs de l'angiotensine II ». L'angiotensine II est produite par le corps et elle provoque le rétrécissement des vaisseaux sanguins, avec pour conséquence une augmentation de la tension artérielle. Le Valsartan agit en bloquant l'effet de l'angiotensine II.

- L'Hydrochlorothiazide appartient à une classe de médicaments appelés « diurétiques thiazidiques ». L'Hydrochlorothiazide augmente le débit urinaire, ce qui fait également baisser la pression artérielle.

Due à ces trois mécanismes, les vaisseaux sanguins se relâchent et la tension artérielle diminue.

Indications thérapeutiques :

SULIAT HCT est utilisé pour traiter l'hypertension artérielle chez les patients adultes dont la pression artérielle est déjà contrôlée par la prise d'Amlodipine, de Valsartan et d'Hydrochlorothiazide et qui peuvent bénéficier de la prise d'un seul comprimé contenant les trois substances.

2- QUELLES SONT LES INFORMATIONS À CONNAÎTRE AVANT DE PRENDRE SULIAT HCT ?

Liste des informations nécessaires avant la prise du médicament :

Contre - indications :

Ne prenez jamais SULIAT HCT, comprimés pelliculés, en cas de :

- Si vous êtes enceinte de plus de 3 mois. (Il est également recommandé d'éviter de prendre SULIAT HCT en début de grossesse).
- Si vous êtes allergique à l'Amlodipine ou à tout autre inhibiteur calcique, au Valsartan, à l'Hydrochlorothiazide, aux dérivés sulfamidés (des médicaments utilisés pour traiter les infections pulmonaires ou urinaires) ou à l'un des autres composants contenus dans ce médicament.
- Si vous êtes diabétique ou vous avez une insuffisance rénale (DFG < 60 ml/min/1,73 m²) et vous prenez SULIAT HCT® en association avec des médicaments contenant de l'alsikren.
- Si vous pensez que vous pouvez être allergique, ne prenez pas SULIAT HCT et parlez-en à votre médecin.
- Si vous avez une maladie du foie, une destruction des petits canaux biliaires dans le foie (cirrhose biliaire) entraînant une accumulation de bile dans le foie (cholestase).
- Si vous avez de graves problèmes rénaux ou si vous êtes sous dialyse.
- Si vous êtes incapable d'uriner (anurie).
- Si votre taux sanguin de potassium ou de sodium est trop bas malgré un traitement pour augmenter les taux sanguins de potassium ou de sodium.
- Si votre taux sanguin de calcium est trop élevé malgré un traitement pour réduire les taux sanguins de calcium.
- Si vous souffrez de crises de goutte (cristaux d'acide urique dans les articulations).
- Si vous présentez une baisse sévère de la pression artérielle (hypotension).
- Si vous présentez un rétrécissement de la valve aortique (sténose aortique) ou un choc cardiogénique (une affection dans laquelle votre cœur est incapable d'apporter suffisamment de sang à l'organisme).
- Si vous souffrez d'une insuffisance cardiaque après une crise cardiaque.
- Si vous avez du diabète ou une insuffisance rénale et que vous êtes traité(e) par un médicament contenant de l'alsikren pour diminuer la pression artérielle.

Mises en garde spéciales et précautions particulières d'emploi :

Faites attention avec SULIAT HCT :

- Si votre taux sanguin de potassium ou magnésium est bas (avec ou sans symptômes tels que faiblesse musculaire, spasmes musculaires, rythme cardiaque anormal).
- Si votre taux sanguin de sodium est bas (avec ou sans symptômes tels que fatigue, confusion, contractions musculaires, convulsions).
- Si votre taux sanguin de calcium est élevé (avec ou sans symptômes tels que nausées, vomissements, constipation, maux d'estomac, mictions fréquentes, soif, faiblesse et contractions musculaires).
- Si vous avez des problèmes rénaux, si vous avez eu une greffe de rein ou si vous étiez informé que vous avez un rétrécissement de vos artères rénales.
- Si vous avez des problèmes hépatiques.
- Si vous avez eu ou si vous avez eu une insuffisance cardiaque ou une maladie coronarienne, en particulier si l'un d'eux a été prescrit la dose maximale d'Amlodipine/Valsartan/Hydrochlorothiazide (10 mg/320 mg/25 mg).
- Si vous avez présenté une crise cardiaque. Suivez attentivement les instructions de votre médecin pour la dose initiale. Votre médecin peut aussi vérifier votre fonction rénale.
- Si votre médecin vous a informé que vous avez un rétrécissement des valves du cœur (appelé « sténose aortique ou mitrale ») ou que l'épaisseur de votre muscle cardiaque est augmentée de manière anormale (ce que l'on appelle une « cardiomyopathie hypertrophique obstructive »).
- Si vous souffrez d'hyperaldostéronisme, il s'agit d'une maladie dans laquelle les glandes surrénales fabriquent une quantité trop importante d'hormone aldostérone. L'utilisation de SULIAT HCT est déconseillée si vous êtes dans cette situation.
- Si vous souffrez d'une maladie appelée lupus érythémateux disséminé (appelée également « lupus » ou « LED »).
- Si vous êtes diabétique (taux de sucre élevé dans le sang).
- Si votre taux sanguin de cholestérol ou de triglycérides est élevé.
- Si vous présentez des réactions cutanées telles qu'une éruption après une exposition au soleil.
- Si vous avez développé une réaction allergique à d'autres médicaments antihypertenseurs ou à des diurétiques (des médicaments utilisés pour augmenter la quantité d'urine produite), en particulier si vous souffrez d'asthme et d'allergies.
- Si vous êtes malade (vomissements ou diarrhée).
- Si vous avez présenté des gonflements, en particulier du visage et de la gorge, lors de la prise d'autres médicaments (y compris les inhibiteurs de l'enzyme de conversion de l'angiotensine).
- Si ces symptômes surviennent, arrêtez de prendre SULIAT HCT et contactez votre médecin immédiatement. Vous ne devez jamais reprendre SULIAT HCT.
- En cas de sensations vertigineuses et/ou d'évanouissements pendant le traitement par SULIAT HCT, prévenez votre médecin le plus rapidement possible.
- Si vous ressentez une baisse de la vision ou une douleur dans l'œil. Ce pourrait être les symptômes d'une augmentation de la pression dans votre œil pouvant survenir dans les heures voire dans la semaine qui suivent la prise de SULIAT HCT. Ceci peut entraîner des troubles de la vision permanents, en l'absence de traitement.
- Si vous prenez l'un des médicaments suivants pour traiter une hypertension :
 - Un « inhibiteur de l'enzyme de conversion (IEC) » (par exemple Enalapril, Lisinopril, Ramipril), en particulier si vous avez des problèmes rénaux dus à un diabète.
 - Aliskiren.
- Votre médecin pourra surveiller régulièrement le fonctionnement de vos reins, votre pression artérielle, et le taux des électrolytes (par ex. du potassium) dans votre sang.

SULIAT® HCT

160 mg/5 mg/12.5 mg

160 mg/5 mg/25 mg

160 mg/10 mg/12.5 mg

160 mg/10 mg/25 mg

Comprimés pelliculés, boîtes de 14 & 28 et 56
Valsartan/Amlodipine/Hydrochlorothiazide

Veuillez lire attentivement l'intégralité de cette notice avant de prendre ce médicament car elle contient des informations importantes pour vous.

- Gardez cette notice, vous pourriez avoir besoin de la relire.
- Si vous avez d'autres questions, demandez plus d'informations à votre médecin ou à votre pharmacien.
- Ce médicament vous a été personnellement prescrit. Ne le donnez pas à d'autres personnes. Il pourrait leur nuire.
- Si l'un des effets indésirables devient grave ou si vous remarquez un effet indésirable non mentionné dans cette notice, consultez votre médecin.

LOT 205823

EXP 05/22

PPV : 182DH10

Que contient cette notice :

- 1- Qu'est-ce que SULIAT HCT et dans quel cas est-il utilisé ?
- 2- Quelles sont les informations à connaître avant de prendre SULIAT HCT ?
- 3- Comment prendre SULIAT HCT ?
- 4- Quels sont les effets indésirables éventuels ?
- 5- Comment conserver SULIAT HCT ?
- 6- Informations supplémentaires

1- QU'EST-CE QUE SULIAT HCT ET DANS QUEL CAS EST-IL UTILISÉ ?

Classe pharmacothérapeutique :

Code ATC : C09DX01

Les comprimés de SULIAT HCT contiennent trois substances actives : Valsartan, Amlodipine et Hydrochlorothiazide. Toutes ces substances contribuent au contrôle de la tension artérielle lorsque celle-ci est trop élevée.

- L'Amlodipine appartient à un groupe de substances appelées « inhibiteurs calciques ».

L'Amlodipine empêche le calcium de traverser la paroi des vaisseaux sanguins, ce qui empêche les vaisseaux sanguins de se rétrécir.

- Le Valsartan appartient à un groupe de substances appelées « antagonistes des récepteurs de l'angiotensine II ». L'angiotensine II est produite par le corps et elle provoque le rétrécissement des vaisseaux sanguins, avec pour conséquence une augmentation de la tension artérielle. Le Valsartan agit en bloquant l'effet de l'angiotensine II.

- L'Hydrochlorothiazide appartient à une classe de médicaments appelés « diurétiques thiazidiques ». L'Hydrochlorothiazide augmente le débit urinaire, ce qui fait également baisser la pression artérielle.

Due fait de ces trois mécanismes, les vaisseaux sanguins se relâchent et la tension artérielle diminue.

Indications thérapeutiques :

SULIAT HCT est utilisé pour traiter l'hypertension artérielle chez les patients adultes dont la pression artérielle est déjà contrôlée par la prise d'Amlodipine, de Valsartan et d'Hydrochlorothiazide et qui peuvent bénéficier de la prise d'un seul comprimé contenant les trois substances.

2- QUELLES SONT LES INFORMATIONS À CONNAÎTRE AVANT DE PRENDRE SULIAT HCT ?

Liste des informations nécessaires avant la prise du médicament :

Contre - indications :

Ne prenez jamais SULIAT HCT, comprimés pelliculés, en cas de :

- Si vous êtes enceinte de plus de 3 mois. (Il est également recommandé d'éviter de prendre SULIAT HCT en début de grossesse).
- Si vous êtes allergique à l'Amlodipine ou à tout autre inhibiteur calcique, au Valsartan, à l'Hydrochlorothiazide, aux dérivés sulfamidés (des médicaments utilisés pour traiter les infections pulmonaires ou urinaires) ou à l'un des autres composants contenus dans ce médicament.
- Si vous êtes diabétique ou vous avez une insuffisance rénale (DFG < 60 ml/min/1,73 m²) et vous prenez SULIAT HCT® en association avec des médicaments contenant de l'alsikren.
- Si vous pensez que vous pouvez être allergique, ne prenez pas SULIAT HCT et parlez-en à votre médecin.
- Si vous avez une maladie du foie, une destruction des petits canaux biliaires dans le foie (cirrhose biliaire) entraînant une accumulation de bile dans le foie (cholestase).
- Si vous avez de graves problèmes rénaux ou si vous êtes sous dialyse.
- Si vous êtes incapable d'uriner (anurie).
- Si votre taux sanguin de potassium ou de sodium est trop bas malgré un traitement pour augmenter les taux sanguins de potassium ou de sodium.
- Si votre taux sanguin de calcium est trop élevé malgré un traitement pour réduire les taux sanguins de calcium.
- Si vous souffrez de crises de goutte (cristaux d'acide urique dans les articulations).
- Si vous présentez une baisse sévère de la pression artérielle (hypotension).
- Si vous présentez un rétrécissement de la valve aortique (sténose aortique) ou un choc cardiogénique (une affection dans laquelle votre cœur est incapable d'apporter suffisamment de sang à l'organisme).
- Si vous souffrez d'une insuffisance cardiaque après une crise cardiaque.
- Si vous avez du diabète ou une insuffisance rénale et que vous êtes traité(e) par un médicament contenant de l'alsikren pour diminuer la pression artérielle.

Mises en garde spéciales et précautions particulières d'emploi :

Faites attention avec SULIAT HCT :

- Si votre taux sanguin de potassium ou magnésium est bas (avec ou sans symptômes tels que faiblesse musculaire, spasmes musculaires, rythme cardiaque anormal).
- Si votre taux sanguin de sodium est bas (avec ou sans symptômes tels que fatigue, confusion, contractions musculaires, convulsions).
- Si votre taux sanguin de calcium est élevé (avec ou sans symptômes tels que nausées, vomissements, constipation, maux d'estomac, mictions fréquentes, soif, faiblesse et contractions musculaires).
- Si vous avez des problèmes rénaux, si vous avez eu une greffe de rein ou si vous étiez informé que vous avez un rétrécissement de vos artères rénales.
- Si vous avez des problèmes hépatiques.
- Si vous avez eu ou si vous avez eu une insuffisance cardiaque ou une maladie coronarienne, en particulier si l'un d'eux a été prescrit la dose maximale d'Amlodipine/Valsartan/Hydrochlorothiazide (10 mg/320 mg/25 mg).
- Si vous avez présenté une crise cardiaque. Suivez attentivement les instructions de votre médecin pour la dose initiale. Votre médecin peut aussi vérifier votre fonction rénale.
- Si votre médecin vous a informé que vous avez un rétrécissement des valves du cœur (appelé « sténose aortique ou mitrale ») ou que l'épaisseur de votre muscle cardiaque est augmentée de manière anormale (ce que l'on appelle une « cardiomyopathie hypertrophique obstructive »).
- Si vous souffrez d'hyperaldostéronisme, il s'agit d'une maladie dans laquelle les glandes surrénales fabriquent une quantité trop importante d'hormone aldostérone. L'utilisation de SULIAT HCT est déconseillée si vous êtes dans cette situation.
- Si vous souffrez d'une maladie appelée lupus érythémateux disséminé (appelée également « lupus » ou « LED »).
- Si vous êtes diabétique (taux de sucre élevé dans le sang).
- Si votre taux sanguin de cholestérol ou de triglycérides est élevé.
- Si vous présentez des réactions cutanées telles qu'une éruption après une exposition au soleil.
- Si vous avez développé une réaction allergique à d'autres médicaments antihypertenseurs ou à des diurétiques (des médicaments utilisés pour augmenter la quantité d'urine produite), en particulier si vous souffrez d'asthme et d'allergies.
- Si vous êtes malade (vomissements ou diarrhée).
- Si vous avez présenté des gonflements, en particulier du visage et de la gorge, lors de la prise d'autres médicaments (y compris les inhibiteurs de l'enzyme de conversion de l'angiotensine).
- Si ces symptômes surviennent, arrêtez de prendre SULIAT HCT et contactez votre médecin immédiatement. Vous ne devez jamais reprendre SULIAT HCT.
- En cas de sensations vertigineuses et/ou d'évanouissements pendant le traitement par SULIAT HCT, prévenez votre médecin le plus rapidement possible.
- Si vous ressentez une baisse de la vision ou une douleur dans l'œil. Ce pourrait être les symptômes d'une augmentation de la pression dans votre œil pouvant survenir dans les heures voire dans la semaine qui suivent la prise de SULIAT HCT. Ceci peut entraîner des troubles de la vision permanents, en l'absence de traitement.
- Si vous prenez l'un des médicaments suivants pour traiter une hypertension :
 - Un « inhibiteur de l'enzyme de conversion (IEC) » (par exemple Enalapril, Lisinopril, Ramipril), en particulier si vous avez des problèmes rénaux dus à un diabète.
 - Aliskiren.
- Votre médecin pourra surveiller régulièrement le fonctionnement de vos reins, votre pression artérielle, et le taux des électrolytes (par ex. du potassium) dans votre sang.

ZYLORIC® 100 mg, 200 mg et 300 mg, comprimés

ALLOPURINOL

Veuillez lire attentivement l'intégralité de cette notice avant de prendre ce médicament car elle contient des informations importantes pour vous.

- Gardez cette notice, vous pourriez avoir besoin de la relire.
- Si vous avez d'autres questions, demandez plus d'informations à votre médecin ou à votre pharmacien ou votre infirmier/ère.
- Ce médicament vous a été personnellement prescrit. Ne le donnez pas à d'autres personnes. Il pourrait leur être nocif, même si les signes de leur maladie sont identiques aux vôtres.
- Si l'un des effets indésirables devient grave ou si vous remarquez un effet indésirable non mentionné dans cette notice, parlez-en à votre médecin ou à votre pharmacien.

Que contient cette notice :

1. Qu'est-ce que ZYLORIC comprimés, et dans quels cas est-il utilisé ?
2. Quelles sont les informations à connaître avant de prendre ZYLORIC, comprimés ?
3. Comment prendre ZYLORIC comprimés ?
4. Quels sont les effets indésirables éventuels ?
5. Comment conserver ZYLORIC comprimés ?
6. Informations supplémentaires.

1. QU'EST-CE QUE ZYLORIC comprimés, ET DANS QUELS CAS EST-IL UTILISÉ ?

Les comprimés de ZYLORIC contiennent un principe actif appelé l'allopurinol. Il agit en ralentissant la vitesse de certaines réactions chimiques dans votre organisme afin de diminuer le taux d'acide urique dans le sang et les urines. ZYLORIC, comprimé est utilisé pour réduire ou prévenir la formation de dépôts d'urate/d'acide urique lorsque votre organisme produit en trop grande quantité une substance appelée l'acide urique. Ces dépôts sont responsables de la goutte ou de certains types de calculs rénaux ou de certains autres types de problèmes rénaux.

2. QUELLES SONT LES INFORMATIONS A CONNAITRE AVANT DE PRENDRE ZYLORIC comprimés ?

Si votre médecin vous a informé(e) d'une intolérance à certains sucres, contactez-le avant de prendre ce médicament.

Ne prenez jamais ZYLORIC, comprimé :

- En cas d'allergie connue à l'allopurinol ou à l'un des constituants du produit mentionnés dans la rubrique 6.
- Chez l'enfant de moins de 6 ans (contre-indication liée à la forme pharmaceutique).

En cas de doute, il est indispensable de demander l'avis de votre médecin ou de votre pharmacien.

Avertissements et précautions :

Adressez-vous à votre médecin, pharmacien ou infirmier/ère avant de prendre ZYLORIC mg, comprimé si vous :

- Avez des problèmes au niveau de votre foie ou de vos reins.
- Souffrez de problèmes cardiaques ou d'une hypertension artérielle et si vous prenez des diurétiques et/ou un médicament appelé un IEC (inhibiteur de l'enzyme de conversion de l'angiotensine).
- Souffrez actuellement d'une crise de goutte.
- Etes d'origine chinoise, ethnique Han, africaine ou indienne.
- Avez des problèmes de thyroïde.

Faites particulièrement attention avec ZYLORIC, comprimé :

- Des éruptions cutanées ont été signalées chez des patients prenant de l'allopurinol. Fréquemment, l'éruption cutanée peut entraîner des ulcères au niveau de la bouche, de la gorge, du nez, des organes génitaux et une conjonctivite (yeux rouges et gonflés). Ces éruptions cutanées graves sont souvent précédées par des symptômes pseudo-grippaux, fièvre, maux de tête, courbatures (symptômes ressemblant à la grippe). L'éruption peut évoluer vers une apparition de vésicules sur tout le corps et une desquamation de la peau. En cas d'éruption cutanée ou de symptômes cutanés, arrêtez de prendre

l'allopurinol et contactez immédiatement votre médecin.

- Si vous souffrez de calculs rénaux, leur taille peut diminuer et ils pourront passer dans les voies urinaires.

Autres médicaments et ZYLORIC, comprimé

Informez votre médecin ou pharmacien si vous prenez, avez récemment pris ou pourriez prendre l'un des médicaments suivants :

- Aspirine
- Théophylline, utilisée pour des problèmes respiratoires
- Médicaments utilisés
- Vidarabine (anti-vira)
- Didanosine, utilisée
- Antibiotiques (ampicil)
- Médicaments utilisés
- Médicaments utilisés
- Médicaments utilisés
- Médicaments utilisés pour traiter le diabète
- Médicaments pour les problèmes cardiaques ou l'hypertension artérielle comme des IEC (inhibiteurs de l'enzyme de conversion de l'angiotensine) ou des diurétiques (pour éliminer l'eau)
- Médicaments utilisés pour fluidifier le sang (anticoagulants), comme la warfarine
- Tout autre médicament utilisé pour traiter la goutte.

Veuillez avertir votre médecin ou votre pharmacien si vous prenez, avez récemment pris tout autre médicament, notamment des médicaments obtenus sans ordonnance, y compris des médicaments à base de plantes.

Grossesse et allaitement

Si vous êtes enceinte ou que vous allaitez, si vous pensez être enceinte ou planifiez une grossesse, demandez conseil à votre médecin ou pharmacien avant de prendre ce médicament.

L'utilisation de ce médicament est déconseillée, sauf avis contraire de votre médecin, pendant la grossesse.

En raison du passage de ce médicament dans le lait maternel, il est donc conseillé de ne pas prendre ZYLORIC, comprimé au cours de l'allaitement.

Conduite de véhicules et utilisation de machines

Dans de rares cas, la prise de ce médicament peut entraîner des étourdissements, des vertiges, ou des problèmes de coordination. Si c'est le cas, ne conduisez pas ou n'utilisez pas d'outils ou de machines.

Liste des excipients à effet notoire: Lactose.

Si votre médecin vous a dit que vous aviez une intolérance à certains sucres, contactez votre médecin avant de prendre ce médicament.

L'utilisation de ce médicament est déconseillée chez les patients présentant une intolérance au galactose, un déficit en lactase de Lapp ou un syndrome de malabsorption du glucose ou du galactose (maladies héréditaires rares).

3. COMMENT PRENDRE ZYLORIC, comprimé ?

Veuillez à toujours prendre ce médicament en suivant exactement les indications de votre médecin ou pharmacien. Vérifiez auprès de votre médecin en cas de doute.

Les comprimés doivent être avalés entiers avec un grand verre d'eau après les repas.

Posologie

La posologie recommandée est fonction des résultats du taux sanguin en acide urique.

Les posologies recommandées sont comprises entre 100 et 900 mg par jour. Vous commencerez généralement avec une faible dose, qui sera augmentée, le cas échéant.

Si vous êtes âgé(e) ou si votre fonction hépatique ou rénale est réduite, votre médecin pourra vous prescrire une dose plus faible ou vous demander d'espacer les prises du médicament. Si vous êtes traité(e) par dialyse deux ou trois fois par semaine, votre médecin pourra vous prescrire une dose de 300 ou 400 mg qui devra être prise immédiatement après votre dialyse.

Utilisation chez les enfants (âgés de moins de 15 ans)

Les posologies habituelles sont comprises entre 100 à 400 mg par jour.

Mode et voie d'administration

Voie orale.

Les comprimés sont à avaler tels quels avec un grand verre d'eau, après le repas.



ZYLORIC® 100 mg, 200 mg et 300 mg, comprimés

ALLOPURINOL

Veillez lire attentivement l'intégralité de cette notice avant de prendre ce médicament car elle contient des informations importantes pour vous.

- Gardez cette notice, vous pourriez avoir besoin de la relire.
- Si vous avez d'autres questions, demandez plus d'informations à votre médecin ou à votre pharmacien ou votre infirmier/ère.
- Ce médicament vous a été personnellement prescrit. Ne le donnez pas à d'autres personnes. Il pourrait leur être nocif, même si les signes de leur maladie sont identiques aux vôtres.
- Si l'un des effets indésirables devient grave ou si vous remarquez un effet indésirable non mentionné dans cette notice, parlez-en à votre médecin ou à votre pharmacien.

Que contient cette notice :

1. Qu'est-ce que ZYLORIC comprimés, et dans quels cas est-il utilisé ?
2. Quelles sont les informations à connaître avant de prendre ZYLORIC, comprimés ?
3. Comment prendre ZYLORIC comprimés ?
4. Quels sont les effets indésirables éventuels ?
5. Comment conserver ZYLORIC comprimés ?
6. Informations supplémentaires.

1. QU'EST-CE QUE ZYLORIC comprimés, ET DANS QUELS CAS EST-IL UTILISÉ ?

Les comprimés de ZYLORIC contiennent un principe actif appelé l'allopurinol. Il agit en ralentissant la vitesse de certaines réactions chimiques dans votre organisme afin de diminuer le taux d'acide urique dans le sang et les urines. ZYLORIC, comprimé est utilisé pour réduire ou prévenir la formation de dépôts d'urate/ d'acide urique lorsque votre organisme produit en trop grande quantité une substance appelée l'acide urique. Ces dépôts sont responsables de la goutte ou de certains types de calculs rénaux ou de certains autres types de problèmes rénaux.

2. QUELLES SONT LES INFORMATIONS A CONNAITRE AVANT DE PRENDRE ZYLORIC comprimés ?

Si votre médecin vous a informé(e) d'une intolérance à certains sucres, contactez-le avant de prendre ce médicament.

Ne prenez jamais ZYLORIC, comprimé :

- En cas d'allergie connue à l'allopurinol ou à l'un des constituants du produit mentionnés dans la rubrique 6.
- Chez l'enfant de moins de 6 ans (contre-indication liée à la forme pharmaceutique).

En cas de doute, il est indispensable de demander l'avis de votre médecin ou de votre pharmacien.

Avertissements et précautions :

Adressez-vous à votre médecin, pharmacien ou infirmier/ère avant de prendre ZYLORIC mg, comprimé si vous :

- Avez des problèmes au niveau de votre foie ou de vos reins.
- Souffrez de problèmes cardiaques ou d'une hypertension artérielle et si vous prenez des diurétiques et/ou un médicament appelé un IEC (inhibiteur de l'enzyme de conversion de l'angiotensine).
- Souffrez actuellement d'une crise de goutte.
- Etes d'origine chinoise, ethnique Han, africaine ou indienne.
- Avez des problèmes de thyroïde.

Faites particulièrement attention avec ZYLORIC, comprimé :

- Des éruptions cutanées ont été signalées chez des patients prenant de l'allopurinol. Fréquemment, l'éruption cutanée peut entraîner des ulcères au niveau de la bouche, de la gorge, du nez, des organes génitaux et une conjonctivite (yeux rouges et gonflés). Ces éruptions cutanées graves sont souvent précédées par des symptômes pseudo-grippaux, fièvre, maux de tête, courbatures (symptômes ressemblant à la grippe). L'éruption peut évoluer vers une apparition de vésicules sur tout le corps et une desquamation de la peau. En cas d'éruption cutanée ou de symptômes cutanés, arrêtez de prendre

l'allopurinol et contactez immédiatement votre médecin.

• Si vous souffrez de calculs rénaux, leur taille peut diminuer et ils pourront passer dans les voies urinaires.

Autres médicaments et ZYLORIC, comprimé

Informez votre médecin ou pharmacien si vous prenez, avez récemment pris ou pourriez prendre l'un des médicaments suivants :

- Aspirine
- Théophylline, utilisée pour des problèmes respiratoires
- Médicaments utilisés
- Vidarabine (anti-vira)
- Didanosine, utilisée
- Antibiotiques (ampicil)
- Médicaments utilisés
- Médicaments utilisés
- Presseurs, par exemple
- Médicaments utilisés pour traiter le diabète
- Médicaments pour les problèmes cardiaques ou l'hypertension artérielle comme des IEC (inhibiteurs de l'enzyme de conversion de l'angiotensine) ou des diurétiques (pour éliminer l'eau)
- Médicaments utilisés pour fluidifier le sang (anticoagulants), comme la warfarine
- Tout autre médicament utilisé pour traiter la goutte.

Veillez avertir votre médecin ou votre pharmacien si vous prenez, avez récemment pris tout autre médicament, notamment des médicaments obtenus sans ordonnance, y compris des médicaments à base de plantes.

Grossesse et allaitement

Si vous êtes enceinte ou que vous allaitez, si vous pensez être enceinte ou planifiez une grossesse, demandez conseil à votre médecin ou pharmacien avant de prendre ce médicament.

L'utilisation de ce médicament est déconseillée, sauf avis contraire de votre médecin, pendant la grossesse.

En raison du passage de ce médicament dans le lait maternel, il est donc conseillé de ne pas prendre ZYLORIC, comprimé au cours de l'allaitement.

Conduite de véhicules et utilisation de machines

Dans de rares cas, la prise de ce médicament peut entraîner des étourdissements, des vertiges, ou des problèmes de coordination. Si c'est le cas, ne conduisez pas ou n'utilisez pas d'outils ou de machines.

Liste des excipients à effet notoire: Lactose.

Si votre médecin vous a dit que vous aviez une intolérance à certains sucres, contactez votre médecin avant de prendre ce médicament.

L'utilisation de ce médicament est déconseillée chez les patients présentant une intolérance au galactose, un déficit en lactase de Lapp ou un syndrome de malabsorption du glucose ou du galactose (maladies héréditaires rares).

3. COMMENT PRENDRE ZYLORIC, comprimé ?

Veillez à toujours prendre ce médicament en suivant exactement les indications de votre médecin ou pharmacien. Vérifiez auprès de votre médecin en cas de doute.

Les comprimés doivent être avalés entiers avec un grand verre d'eau après les repas.

Posologie

La posologie recommandée est fonction des résultats du taux sanguin en acide urique.

Les posologies recommandées sont comprises entre 100 et 900 mg par jour. Vous commencerez généralement avec une faible dose, qui sera augmentée, le cas échéant.

Si vous êtes âgé(e) ou si votre fonction hépatique ou rénale est réduite, votre médecin pourra vous prescrire une dose plus faible ou vous demander d'espacer les prises du médicament. Si vous êtes traité(e) par dialyse deux ou trois fois par semaine, votre médecin pourra vous prescrire une dose de 300 ou 400 mg qui devra être prise immédiatement après votre dialyse.

Utilisation chez les enfants (âgés de moins de 15 ans)

Les posologies habituelles sont comprises entre 100 à 400 mg par jour.

Mode et voie d'administration

Voie orale.

Les comprimés sont à avaler tels quels avec un grand verre d'eau, après les repas.

LOT
EXP
202072
09 2024
31.30
munosup-

ZYLORIC® 100 mg, 200 mg et 300 mg, comprimés

ALLOPURINOL

Veuillez lire attentivement l'intégralité de cette notice avant de prendre ce médicament car elle contient des informations importantes pour vous.

- Gardez cette notice, vous pourriez avoir besoin de la relire.
- Si vous avez d'autres questions, demandez plus d'informations à votre médecin ou à votre pharmacien ou votre infirmier/ère.
- Ce médicament vous a été personnellement prescrit. Ne le donnez pas à d'autres personnes. Il pourrait leur être nocif, même si les signes de leur maladie sont identiques aux vôtres.
- Si l'un des effets indésirables devient grave ou si vous remarquez un effet indésirable non mentionné dans cette notice, parlez-en à votre médecin ou à votre pharmacien.

Que contient cette notice :

1. Qu'est-ce que ZYLORIC comprimés, et dans quels cas est-il utilisé ?
2. Quelles sont les informations à connaître avant de prendre ZYLORIC, comprimés ?
3. Comment prendre ZYLORIC comprimés ?
4. Quels sont les effets indésirables éventuels ?
5. Comment conserver ZYLORIC comprimés ?
6. Informations supplémentaires.

1. QU'EST-CE QUE ZYLORIC comprimés, ET DANS QUELS CAS EST-IL UTILISÉ ?

Les comprimés de ZYLORIC contiennent un principe actif appelé l'allopurinol. Il agit en ralentissant la vitesse de certaines réactions chimiques dans votre organisme afin de diminuer le taux d'acide urique dans le sang et les urines. ZYLORIC, comprimé est utilisé pour réduire ou prévenir la formation de dépôts d'urate/d'acide urique lorsque votre organisme produit en trop grande quantité une substance appelée l'acide urique. Ces dépôts sont responsables de la goutte ou de certains types de calculs rénaux ou de certains autres types de problèmes rénaux.

2. QUELLES SONT LES INFORMATIONS A CONNAITRE AVANT DE PRENDRE ZYLORIC comprimés ?

Si votre médecin vous a informé(e) d'une intolérance à certains sucres, contactez-le avant de prendre ce médicament.

Ne prenez jamais ZYLORIC, comprimé :

- En cas d'allergie connue à l'allopurinol ou à l'un des constituants du produit mentionnés dans la rubrique 6.
- Chez l'enfant de moins de 6 ans (contre-indication liée à la forme pharmaceutique).

En cas de doute, il est indispensable de demander l'avis de votre médecin ou de votre pharmacien.

Avertissements et précautions :

Adressez-vous à votre médecin, pharmacien ou infirmier/ère avant de prendre ZYLORIC mg, comprimé si vous :

- Avez des problèmes au niveau de votre foie ou de vos reins.
- Souffrez de problèmes cardiaques ou d'une hypertension artérielle et si vous prenez des diurétiques et/ou un médicament appelé un IEC (inhibiteur de l'enzyme de conversion de l'angiotensine).
- Souffrez actuellement d'une crise de goutte.
- Etes d'origine chinoise, ethnique Han, africaine ou indienne.
- Avez des problèmes de thyroïde.

Faites particulièrement attention avec ZYLORIC, comprimé :

- Des éruptions cutanées ont été signalées chez des patients prenant de l'allopurinol. Fréquemment, l'éruption cutanée peut entraîner des ulcères au niveau de la bouche, de la gorge, du nez, des organes génitaux et une conjonctivite (yeux rouges et gonflés). Ces éruptions cutanées graves sont souvent précédées par des symptômes pseudo-grippaux, fièvre, maux de tête, courbatures (symptômes ressemblant à la grippe). L'éruption peut évoluer vers une apparition de vésicules sur tout le corps et une desquamation de la peau. En cas d'éruption cutanée ou de symptômes cutanés, arrêtez de prendre

l'allopurinol et contactez immédiatement votre médecin.

- Si vous souffrez de calculs rénaux, leur taille peut diminuer et ils pourront passer dans les voies urinaires.

Autres médicaments et ZYLORIC, comprimé

Informez votre médecin ou pharmacien si vous prenez, avez récemment pris ou pourriez prendre l'un des médicaments suivants :

- Aspirine
- Théophylline, utilisée pour des problèmes respiratoires
- Médicaments utilisés
- Vidarabine (anti-vira)
- Didanosine, utilisée
- Antibiotiques (ampicil)
- Médicaments utilisés
- Médicaments utilisés
- Médicaments utilisés
- Médicaments utilisés pour traiter le diabète
- Médicaments pour les problèmes cardiaques ou l'hypertension artérielle comme des IEC (inhibiteurs de l'enzyme de conversion de l'angiotensine) ou des diurétiques (pour éliminer l'eau)
- Médicaments utilisés pour fluidifier le sang (anticoagulants), comme la warfarine
- Tout autre médicament utilisé pour traiter la goutte.

Veuillez avertir votre médecin ou votre pharmacien si vous prenez, avez récemment pris tout autre médicament, notamment des médicaments obtenus sans ordonnance, y compris des médicaments à base de plantes.

Grossesse et allaitement

Si vous êtes enceinte ou que vous allaitez, si vous pensez être enceinte ou planifiez une grossesse, demandez conseil à votre médecin ou pharmacien avant de prendre ce médicament.

L'utilisation de ce médicament est déconseillée, sauf avis contraire de votre médecin, pendant la grossesse.

En raison du passage de ce médicament dans le lait maternel, il est donc conseillé de ne pas prendre ZYLORIC, comprimé au cours de l'allaitement.

Conduite de véhicules et utilisation de machines

Dans de rares cas, la prise de ce médicament peut entraîner des étourdissements, des vertiges, ou des problèmes de coordination. Si c'est le cas, ne conduisez pas ou n'utilisez pas d'outils ou de machines.

Liste des excipients à effet notoire: Lactose.

Si votre médecin vous a dit que vous aviez une intolérance à certains sucres, contactez votre médecin avant de prendre ce médicament.

L'utilisation de ce médicament est déconseillée chez les patients présentant une intolérance au galactose, un déficit en lactase de Lapp ou un syndrome de malabsorption du glucose ou du galactose (maladies héréditaires rares).

3. COMMENT PRENDRE ZYLORIC, comprimé ?

Veuillez à toujours prendre ce médicament en suivant exactement les indications de votre médecin ou pharmacien. Vérifiez auprès de votre médecin en cas de doute.

Les comprimés doivent être avalés entiers avec un grand verre d'eau après les repas.

Posologie

La posologie recommandée est fonction des résultats du taux sanguin en acide urique.

Les posologies recommandées sont comprises entre 100 et 900 mg par jour. Vous commencerez généralement avec une faible dose, qui sera augmentée, le cas échéant.

Si vous êtes âgé(e) ou si votre fonction hépatique ou rénale est réduite, votre médecin pourra vous prescrire une dose plus faible ou vous demander d'espacer les prises du médicament. Si vous êtes traité(e) par dialyse deux ou trois fois par semaine, votre médecin pourra vous prescrire une dose de 300 ou 400 mg qui devra être prise immédiatement après votre dialyse.

Utilisation chez les enfants (âgés de moins de 15 ans)

Les posologies habituelles sont comprises entre 100 à 400 mg par jour.

Mode et voie d'administration

Voie orale.

Les comprimés sont à avaler tels quels avec un grand verre d'eau, après les repas.

Veillez lire attentivement l'intégralité de cette notice avant de prendre ce médicament.

- Gardez cette notice, vous pourriez avoir besoin de la relire.
- Si vous avez d'autres questions, demandez plus d'informations à votre médecin ou à votre pharmacien.
- Ce médicament vous a été personnellement prescrit. Ne le donnez jamais à quelqu'un d'autre, même en cas de symptômes identiques, cela pourrait lui être nocif.
- Si l'un des effets indésirables devient grave ou si vous remarque mentionné dans cette notice, parlez-en à votre médecin ou à votre pharmacien.



CARDIOASPIRINE®

100 mg, comprimés gastro-résistants

Cardioaspirine 100 mg/30cps
Acide acétylsalicylique

P.P.V. : 27,70 DH

Bayer S.A.

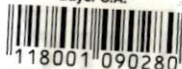

Dans cette notice :

1. Qu'est ce que CardioAspirine 100 mg et dans quel cas est-il utilisé ?
2. Quelles sont les informations nécessaires à connaître avant de prendre CardioAspirine 100 mg ?
3. Comment prendre CardioAspirine 100 mg ?
4. Quels sont les effets indésirables éventuels ?
5. Comment conserver CardioAspirine 100 mg ?
6. Informations supplémentaires

1. QU'EST CE QUE CARDIOASPIRINE 100 MG ET DANS QUEL CAS EST-IL UTILISÉ ?

CardioAspirine contient comme principe actif l'acide acétylsalicylique. Ce dernier inhibe, à doses réduites déjà, l'agrégation des plaquettes sanguines. Grâce à un enrobage résistant à l'acidité gastrique, le comprimé agit surtout que dans l'intestin grêle. C'est pourquoi CardioAspirine ménage la

Veillez lire attentivement l'intégralité de cette notice avant de prendre ce médicament.

- Gardez cette notice, vous pourriez avoir besoin de la relire.
- Si vous avez d'autres questions, demandez plus d'informations à votre médecin ou à votre pharmacien.
- Ce médicament vous a été personnellement prescrit. Ne le donnez jamais à quelqu'un d'autre, même en cas de symptômes identiques, cela pourrait lui être nocif.
- Si l'un des effets indésirables devient grave ou si vous remarque mentionné dans cette notice, parlez-en à votre médecin ou à votre pharmacien.



CARDIOASPIRINE®

100 mg, comprimés gastro-résistants

Cardioaspirine 100 mg/30cps
Acide acétylsalicylique

P.P.V. : 27,70 DH

Bayer S.A.

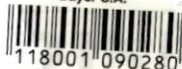

Dans cette notice :

1. Qu'est ce que CardioAspirine 100 mg et dans quel cas est-il utilisé ?
2. Quelles sont les informations nécessaires à connaître avant de prendre CardioAspirine 100 mg ?
3. Comment prendre CardioAspirine 100 mg ?
4. Quels sont les effets indésirables éventuels ?
5. Comment conserver CardioAspirine 100 mg ?
6. Informations supplémentaires

1. QU'EST CE QUE CARDIOASPIRINE 100 MG ET DANS QUEL CAS EST-IL UTILISÉ ?

CardioAspirine contient comme principe actif l'acide acétylsalicylique. Ce dernier inhibe, à doses réduites déjà, l'agrégation des plaquettes sanguines. Grâce à un enrobage résistant à l'acidité gastrique, le comprimé agit tout d'abord dans l'intestin grêle. C'est pourquoi CardioAspirine ménage la

Veillez lire attentivement l'intégralité de cette notice avant de prendre ce médicament.

- Gardez cette notice, vous pourriez avoir besoin de la relire.
- Si vous avez d'autres questions, demandez plus d'informations à votre médecin ou à votre pharmacien.
- Ce médicament vous a été personnellement prescrit. Ne le donnez jamais à quelqu'un d'autre, même en cas de symptômes identiques, cela pourrait lui être nocif.
- Si l'un des effets indésirables devient grave ou si vous remarque mentionné dans cette notice, parlez-en à votre médecin ou à votre pharmacien.



CARDIOASPIRINE®

100 mg, comprimés gastro-résistants

Cardioaspirine 100 mg/30cps
Acide acétylsalicylique

P.P.V. : 27,70 DH

Bayer S.A.

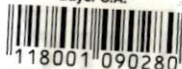

Dans cette notice :

1. Qu'est ce que CardioAspirine 100 mg et dans quel cas est-il utilisé ?
2. Quelles sont les informations nécessaires à connaître avant de prendre CardioAspirine 100 mg ?
3. Comment prendre CardioAspirine 100 mg ?
4. Quels sont les effets indésirables éventuels ?
5. Comment conserver CardioAspirine 100 mg ?
6. Informations supplémentaires

1. QU'EST CE QUE CARDIOASPIRINE 100 MG ET DANS QUEL CAS EST-IL UTILISÉ ?

CardioAspirine contient comme principe actif l'acide acétylsalicylique. Ce dernier inhibe, à doses réduites déjà, l'agrégation des plaquettes sanguines. Grâce à un enrobage résistant à l'acidité gastrique, le comprimé agit surtout que dans l'intestin grêle. C'est pourquoi CardioAspirine ménage la

OEDES® 20 mg

Microgranules gastro-résistants en gélules

Veillez lire attentivement

- Gardez cette notice,
- Si vous avez toute autre
- à votre médecin ou à votre
- Ce médicament vous
- d'autre, même en cas
- Si l'un des effets indésirables
- non mentionné dans

avant de prendre ce médicament.

LOT 190817
EXP 02/2022
PPV 99.00DH

DÉNOMINATION DU

OEDES® 20 mg

COMPOSITION :

Chaque gélule contient

Excipients : qsp 1 gélule

FORME PHARMACEUTIQUE :

Microgranules gastro-résistants en gélules. Disponibles en boîtes de 7, 14, 28 et 56

CLASSE PHARMACOLOGIQUE OU THÉRAPEUTIQUE :

Oedes 20mg, microgranules gastro-résistants en gélule contient une substance appelée oméprazole. C'est un médicament de la classe des inhibiteurs de la pompe à protons. Il diminue la sécrétion acide au niveau de l'estomac.

DANS QUEL(S) CAS UTILISER CE MÉDICAMENT ?

Indications :

Adulte :

- En association à une bithérapie antibiotique, éradication de *Helicobacter pylori* en cas de maladie ulcéreuse gastroduodénale.
- Ulcère duodénal évolutif.
- Ulcère gastrique évolutif.
- Œsophagite érosive ou ulcéreuse symptomatique par reflux gastro-œsophagien.
- Traitement symptomatique du reflux gastro-œsophagien associé ou non à une œsophagite, en cas de résistance à la posologie de 10 mg d'oméprazole par jour.
- Traitement d'entretien des ulcères duodénaux chez les patients non infectés par *Helicobacter pylori* ou chez qui l'éradication n'a pas été possible.
- Traitement d'entretien des œsophagites par reflux gastro-œsophagien.
- Syndrome de Zollinger-Ellison.
- Traitement des lésions gastroduodénales induites par les anti-inflammatoires non stéroïdiens lorsque la poursuite des anti-inflammatoires est indispensable.
- Traitement préventif des lésions gastroduodénales induites par les anti-inflammatoires non stéroïdiens chez les patients à risque (notamment âge supérieur à 65 ans, antécédents d'ulcère gastroduodénal) pour lesquels un traitement anti-inflammatoire est indispensable.

Enfant à partir de 1 an :

- Œsophagite érosive ou ulcéreuse symptomatique par reflux gastro-œsophagien.

DANS QUEL(S) CAS NE PAS UTILISER CE MÉDICAMENT

Contre-indications :

Ne prenez jamais Oedes 20mg, microgranules gastro-résistants en gélule :

- En cas d'allergie connue à l'un des composants de ce médicament.
- En association avec l'atazanavir associé au ritonavir (médicament anti-infectieux).

EN CAS DE DOUTE, IL EST INDISPENSABLE DE DEMANDER L'AVIS DE VOTRE MÉDECIN OU DE VOTRE PHARMACIEN.

TEGUMA® 1%, crème. Terbinafine

Veillez lire attentivement l'intégralité de cette notice avant de prendre ce médicament.
Gardez cette notice, et si vous avez toute demande plus d'information, demandez plus d'information à votre pharmacien.
Ce médicament vous a été prescrit à un usage externe. Si vous l'utilisez à l'intérieur, cela pourra entraîner des effets indésirables.
Si l'un des effets indésirables suivants apparaît, consultez votre médecin ou votre pharmacien.

LOT: 200421
PER: 03-22
PPV: 45.00DH

1. Composition du médicament

- Composition qualitative active(s) par unité de produit
Terbinafine (DCI) chlorhydrate, de 30g & 0,15 g pour tube de 30g.

- Composition qualitative en excipients : alcool cétyléstearylique, monostéarate de glyceryl auto émulsifiant, diméthicone DMS 100, poloxamer (Lutrol F127), paraffine liquide légère, alcool benzyle, vaseline blanche, édétate disodique, propylène glycol, triéthanolamine, eau purifiée.

- Liste des Excipients à effet notoire : Alcool cétyléstearylique, Propylène glycol

2. Classe pharmacothérapeutique ou le type d'activité

ANTIFONGIQUES TOPIQUES - code ATC : D01AE15.

3. Indications thérapeutiques

Ce médicament est une crème pour application locale contenant un antifongique de la famille des allylamine. Il est préconisé dans le traitement ou le traitement d'appoint de certaines affections cutanées dues à des champignons (mycoses).

4. Posologie

- Intertrigo inter-orteils à dermatophytes: 1 application par jour pendant 1 semaine.
 - Dermatophytes et candidoses cutanées: 1 application par jour pendant 1 semaine.
 - Pityriasis versicolor: 1 application par jour pendant 2 semaines.
- DANS TOUS LES CAS, SE CONFORMER STRICTEMENT A L'ORDONNANCE DE VOTRE MEDECIN.

- Mode et voie d'administration :

VOIE CUTANEE.

L'application se fait après avoir nettoyé et séché la zone concernée, la faire suivre d'un massage léger. Pendant la nuit, la surface traitée peut être recouverte d'une gaze.

DANS TOUS LES CAS, SE CONFORMER STRICTEMENT A L'ORDONNANCE DE VOTRE MEDECIN.

5. Contre-indications

N'utilisez jamais TEGUMA® 1%, crème en cas d'allergie à l'un des composants.

EN CAS DE DOUTE, IL EST INDISPENSABLE DE DEMANDER L'AVIS DE VOTRE MEDECIN OU DE VOTRE PHARMACIEN.

6. Effets indésirables

Comme tous les médicaments, TEGUMA® 1%, crème est susceptible d'avoir des effets indésirables, bien que tout le monde n'y soit pas sujet.

Arrêter d'utiliser TEGUMA® 1%, crème et demander une aide médicale immédiatement si vous avez l'un des symptômes suivants pouvant correspondre à une réaction allergique :

- Difficulté à respirer ou à avaler
- Gonflement du visage, des lèvres, de la langue ou de la gorge
- Démangeaisons sévères de la peau, avec une éruption rouge ou des bosses.

Certains effets indésirables sont fréquents (atteint jusqu'à 1 patient sur 10) : desquamation de la peau, démangeaisons.

Certains effets indésirables sont peu fréquents (atteint jusqu'à 1 patient sur 100) : lésion de la peau, croûte, trouble de la peau, changement de couleur de la peau, rougeur, brûlure, douleur, douleur au site d'application, irritation au site d'application.

Certains effets indésirables sont rares (atteint jusqu'à 1 patient sur 1000) : sécheresse de la peau, eczéma.

Si TEGUMA® 1%, crème est accidentellement appliqué sur les yeux, une irritation des yeux peut survenir.

Déclaration des effets indésirables suspectés :

La déclaration des effets indésirables suspectés après autorisation du médicament est importante. Elle permet une surveillance continue du rapport bénéfice/risque du médicament.

7. Mises en garde spéciales et précautions particulières d'emploi

- Ce médicament est réservé à l'usage externe.
- Ne pas utiliser dans la bouche et ne pas avaler.
- Eviter les applications près des yeux; en cas de contact avec les yeux, essuyer et laver abondamment avec de l'eau.
- En cas de persistance de l'inconfort, consulter un médecin.

En cas d'application chez l'enfant sous pansement occlusif ou collant, sur une grande surface ou sur une peau lésée, respecter impérativement les recommandations et la posologie indiquées par votre médecin en raison du risque de pénétration plus important du produit dans ces circonstances.

EN CAS DE DOUTE, NE PAS HESITER A DEMANDER L'AVIS DE VOTRE MEDECIN OU DE VOTRE PHARMACIEN.

Enfants et adolescents

NE PAS LAISSER A LA PORTEE DES ENFANTS.

- Mentions relatives aux excipients à effet notoire.

Ce médicament contient de l'alcool cétyléstearylique et peut provoquer des réactions cutanées locales (par exemple : eczéma). Ce médicament contient du propylène glycol et peut induire des irritations de la peau.

8. Interactions

- Interactions avec d'autres médicaments :

Si vous prenez ou avez pris récemment un autre médicament, y compris un médicament obtenu sans ordonnance, parlez-en à votre médecin ou à votre pharmacien.

- Interactions avec les aliments et les boissons :

Sans objet.

9. Utilisation en cas de grossesse et d'allaitement

Grossesse et allaitement

Ce médicament ne doit être utilisé pendant la grossesse que si nécessaire.

Il ne doit pas être utilisé pendant l'allaitement.

Par ailleurs, les nourrissons ne doivent pas entrer en contact avec la peau traitée, y compris la poitrine.

SI VOUS DECOUVREZ QUE VOUS ETES ENCEINTE PENDANT LE TRAITEMENT, CONSULTEZ RAPIDEMENT VOTRE MEDECIN. LUI SEUL POURRA ADAPTER LE TRAITEMENT A VOTRE ETAT. Demandez conseil à votre médecin ou à votre pharmacien avant de prendre tout médicament.

10. Les effets possibles du traitement sur la capacité à conduire un véhicule ou à utiliser certaines machines
Sans objet.

11. Symptômes et conduite à tenir en cas de surdosage

Contactez votre médecin qui vous conseillera.

12. Conduite à tenir en cas d'omission d'une ou plusieurs doses

Si vous avez accidentellement oublié de prendre votre dose, appliquez là au moment où vous vous en rappelez et continuez votre traitement normalement. Ne prenez pas de dose double pour compenser la dose que vous avez oublié de prendre.

13. Mention, si nécessaire, d'un risque de syndrome de sevrage
Sans objet.

- Conditions de prescription et de délivrance

Tableau C (Liste II).

- Précaution particulière de conservation

Ce médicament doit être conservé à une température inférieure à 25°C.

- Tenir hors de la portée et la vue des enfants

- Ne pas utiliser après la date de péremption figurant sur la boîte.

- Ne jetez aucun médicament au tout-à-l'égout ni avec les ordures ménagères. Demandez à votre pharmacien d'éliminer les médicaments que vous n'utilisez plus. Ces mesures contribueront à protéger l'environnement.

- Nom et adresse de l'EPI titulaire de l'AMM au Maroc



41, rue Mohamed Diouri, 20110 Casablanca

- La dernière date à laquelle cette notice a été approuvée est :
Juillet 2018.

ID:
D-naiss:
ans,

16-Déc-2020 11:19:25 Fréq. Card.: 63 BPM
Axes P-R-T: -66 3 6 Int PR: 122ms
Dur. QRS: 106ms QT/QTc: 390/396ms

16-Déc-2020 11:19:25

35 276

BAGASS
LAK OBN

Dr. Mehdi BENJELLOUN
CARDIOLOGUE
Rue 2, N°61 - 1er Etage RP Chahdia - El Doria
T: 05 22 91 67 62 - 06 04 72 33 14
INPE: 94170670

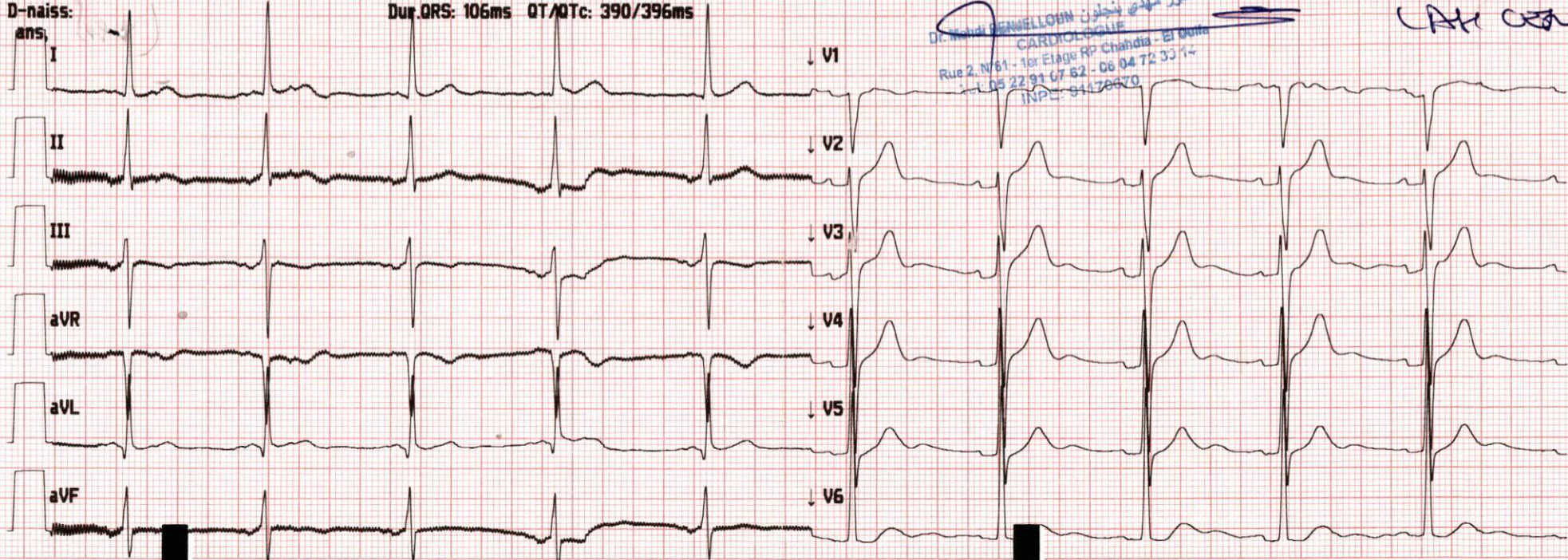

114330225506

Dr benjelloun Mehdi

Site * 0 App.* 0

Version 2.0.3.5 Séquence *16704 25mm/s 10mm/mV 0.05-40 Hz