

RECOMMANDATIONS IMPORTANTES A LIRE POUR ACTIVER LES REMBOURSEMENTS ET EVITER LES REJETS

Conditions générales :

- Le cadre réservé à l'adhérent doit être dûment renseigné.
- Le cadre réservé au médecin doit être renseigné par le praticien lui-même notamment la nature de la maladie.
- La validité de la feuille de soins est limitée à 3 mois à compter de la première consultation.
- L'entente préalable est exigée pour toute hospitalisation médicale, chirurgicale, soins dentaires spéciaux, extractions multiples, parodontie orthodontie, prothèses dentaires, prothèses auditives ou orthopédiques ainsi que pour tous les actes effectués en série.
- En cas d'accident, une déclaration précisant les causes et circonstances de l'accident est à joindre à la feuille de soins.

Pharmacie :

- Les vignettes des médicaments doivent être obligatoirement jointes aux ordonnances.
- Pour les médicaments sans vignettes une facture de la pharmacie doit être jointe.

Radiologie et Biologie :

- La facture ainsi qu'une copie des résultats des analyses ou du compte rendu (sous pli confidentiel) doivent être jointes à l'ordonnance médicale pour toute demande de remboursement.
- Un pli confidentiel du médecin prescripteur des analyses ou radios peut être demandé par le médecin conseil de la mutuelle.

Optique :

- L'ordonnance du médecin prescripteur et la facture de l'opticien sont à joindre à la feuille de soins.

Rééducation :

- L'entente préalable renseignée par le médecin prescripteur est exigée avant le début des séances de rééducations.
- Pour le remboursement, la facture et le calendrier des séances effectuées sont à joindre à la feuille de soins.

Dentaire :

- En cas de prothèses ou de traitement canaux, l'accord préalable renseigné sur la feuille de soins est obligatoire avant le début de traitement.
- La facture doit être jointe à la feuille de soins pour toute demande de remboursement.
- La radio-après soins est obligatoire en cas de prothèses ou de traitement canaux.

Maladie et Affection Longue Durée ALD et ALC :

- La déclaration de maladie chronique doit être renseignée par le médecin prescripteur et renouvelée tous les 6 mois.

Adresses Mails utiles

- Réclamation : contact@mupras.com
- Prise en charge : pec@mupras.com
- Adhésion et changement de statut : adhesion@mupras.com

La MUPRAS garantit le respect de la loi n° 09-08 relative à la protection des personnes physiques à l'égard du traitement des données à caractère personnel.

MUPRAS : Centre Allal Ben Abdellah - 6ème Etage Angie Rue Mohamed Fakir et Rue Allal Ben Abdellah - Quartier de l'Horizon - Casablanca 20000 - Tél : 05 22 20 45 45 (L.G.) - Fax : 05 22 22 78 18 - www.mupras.com



Déclaration de Maladie

N° W19-409106

☒ Maladie ☐ Dentaire ☐ Optique ☐ Autres

Cadre réservé à l'adhérent (e)

Matricule : 2538 Société : RAM 53287

☒ Actif ☐ Pensionné(e) ☐ Autre

Nom & Prénom : KACHANI MUSTAPHA

Date de naissance : 01/01/1951

Adresse : Jamilq5 Rue 187 N° 29 c/o casa 04

Tél : 0667028896 Total des frais engagés : 576,40 Dhs

Cadre réservé au Médecin

Cachet du médecin :

Date de consultation : 15/05/2022

Nom et prénom du malade : KACHANI MUSTAPHA Age : 71

Lien de parenté : ☐ Lui-même ☒ Conjoint ☐ Enfant

Nature de la maladie : ALD

En cas d'accident préciser les causes et circonstances de l'accident :

Dans le cas où la maladie aurait un caractère confidentiel, communiquer les renseignements sous pli confidentiel à l'attention du médecin conseil de la Mutuelle.

J'atteste sur l'honneur l'exactitude des renseignements portés sur la présente déclaration. Je déclare avoir pris connaissance de la clause relative à la protection des données personnelles.

Fait à : Le : / /

Signature de l'adhérent(e) :

RELEVÉ DES FRAIS ET HONORAIRES

Dates des Actes	Natures des Actes	Nombre et Coefficient	Montant détaillé des Honoraires	Cachet et signature du Médecin attestant le Paiement des Actes
15.12.2011	1	1	200	

EXECUTION DES ORDONNANCES

Cachet du Pharmacien ou du Fournisseur	Date	Montant de la Facture
	15/12/11	276,40

ANALYSES - RADIOGRAPHIES

Cachet et signature du Laboratoire et du Radiologue	Date	Désignation des Coefficients	Montant des Honoraires

AUXILIAIRES MEDICAUX

Cachet et signature du Particien	Date des Soins	Nombre				Montant détaillé des Honoraires
		AM	PC	IM	IV	

VOLET ADHERENT

* Il est entendu que le règlement est conditionné par la fourniture de tous les justificatifs exigés par la Mutuelle.

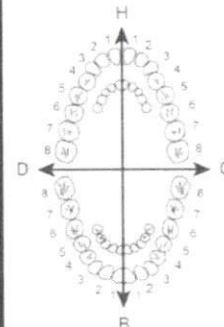

O.D.F. PROTHESES DENTAIRES

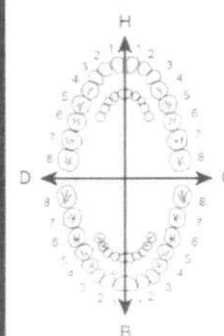

DETERMINATION DU COEFFICIENT MASTICATOIRE

H		H
25533412	21433555	
00000000	00000000	
D		G
00000000	00000000	
35533411	11433553	
	B	

[Création, remont, adjonction]
Fonctionnel. Thérapeutique, nécessaire à la profession.

DES TRAVAUX

MONTANTS DES SOINS

DEBUT D'EXECUTION

FIN D'EXECUTION

COEFFICIENT DES TRAVAUX

MONTANTS DES SOINS

DATE DU DEVIS

DATE DE L'EXECUTION

VISA ET CACHET DU PRATICIEN ATTESTANT LE DEVIS

VISA ET CACHET DU PRATICIEN ATTESTANT L'EXECUTION

Docteur Ahmed BIDANI

CARDIOLOGUE

Spécialiste des Maladies du coeur - Vaisseaux

Circulation Sanguine

Hypertension Artérielle - Électrocardiographie

Holter ECG - Holter - Tensionnel (MAPA)

Echo Doppler Couleur Cardiaque

CCB

الدكتور أحمد بيداني

اختصاصي في أمراض القلب

الشرايين - الدورة الدموية

ارتفاع الضغط الدموي

التخطيط الكهربائي للقلب - الهولتر

فحص القلب بالأمواج ما فوق الصوتية

والدوبلر بالألوان

Casablanca, Le : 15.12.2022 في : الدار البيضاء

7 - Kessant
TA : 130

Khalil

30,8

1) - Aspegic 1000
242 1-5-1; x055

2) - Cooolip 8
1-5-1; x065

3) - ~~Stavay~~
1-5-1; x065

4) - Analep 50
64.20x2
1-5-1; x025

Je 276,42

x025



ECG

Name: KACHANI, KHADIJA

ID: M1954.11

Sex: Female

Age: 66

Date: 15-12-2020

10mm/mV 25mm/s

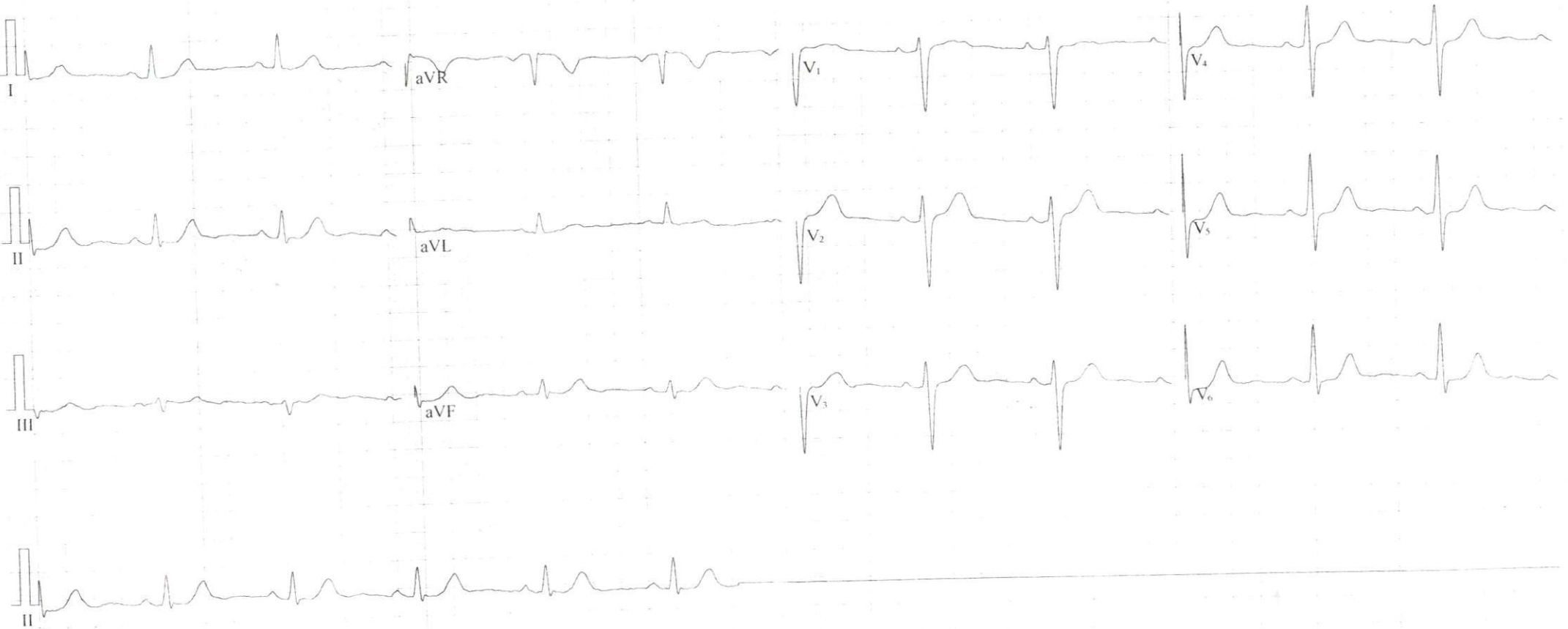

Frequency: 1000 Hz PR Interval: 118 ms
Sample Time: 5 s QT Interval: 439 ms
Heart Rate: 65 bpm QTc Interval: 456 ms
P Duration: 88 ms P Axis: 44.2°
QRS Duration: 120 ms QRS Axis: 24.1°
T Duration: 289 ms T Axis: 53.3°

Suggestion:

Physician Signature:

Main Filter: On

ADS Filter: On

Codoliprane®

PARACETAMOL ET CODEINE

comprimé sécable

IDENTIFICATION DU MEDICAMENT

COMPOSITION

Paracétamol	400,00 mg
Phosphate de codeïne hémihydraté	20,00 mg
(Quantité correspondant à codeïne base)	15,62 mg
Excipients : gélatine, acide stéarique, amidon de pomme de terre, povidone, pour un comprimé.	

FORME PHARMACEUTIQUE

Comprimé sécable - boîte de 16.

CLASSE PHARMACO-THERAPEUTIQUE

ANTALGIQUE CENTRAL ET PERIPHERIQUE (N.Système nerveux central)

DANS QUELS CAS UTILISER CE MEDICAMENT

Traitement chez l'adulte des douleurs d'intensité modérée à intense, qui ne sont pas soulagées par l'aspirine ou le paracétamol utilisé seul.

DANS QUELS CAS NE PAS UTILISER CE MEDICAMENT

Ce médicament NE DOIT PAS ETRE UTILISE dans les cas suivants :

- allergie connue au paracétamol ou à la codeïne
- maladie grave du foie,
- chez l'asthmatique,
- en cas d'insuffisance respiratoire,
- allaitement.

Ce médicament NE DOIT GENERALEMENT PAS ETRE UTILISE, sauf avis contraire de votre médecin avec des médicaments contenant de la buprénorphine, de la nalbuphine ou de la pentazocine. EN CAS DE DOUTE, IL EST INDISPENSABLE DE DEMANDER L'AVIS DE VOTRE MEDECIN OU DE VOTRE PHARMACIEN.

MISES EN GARDE SPECIALES

En cas de maladie chronique des bronches ou des poumons s'accompagnant d'expectoration, en cas d'insuffisance rénale ainsi que chez les sujets âgés, un avis médical doit être demandé avant d'utiliser ce médicament de façon prolongée en raison du risque de dépression respiratoire. NE PAS HESITER A DEMANDER L'AVIS DE VOTRE MEDECIN OU DE VOTRE PHARMACIEN.

INTERACTIONS MEDICAMENTEUSES ET AUTRES INTERACTIONS

AFIN D'EVITER D'EVENUELLES INTERACTIONS ENTRE PLUSIEURS MEDICAMENTS, Notamment avec la buprénorphine, la nalbuphine ou la pentazocine, IL FAUT SIGNALER SYSTEMATIQUEMENT TOUT AUTRE TRAITEMENT EN COURS A VOTRE MEDECIN OU A VOTRE PHARMACIEN.

Ce médicament contient du paracétamol et de la codeïne.
Ne les associez pas afin de ne pas dépasser les doses recommandées.

PPV:22DH20
PER:10/22
LOT:J2906

ASPEGIC 1g / Adultes

Acétylsalicylate de DL-Lysine
poudre pour solution buvable en sachet-dose

SANOFI

1. IDENTIFICATION DU MEDICAMENT

a/ Dénomination :

ASPEGIC ADULTES 1000 mg, poudre pour solution buvable en sachet-dose.

b/ Composition :

ACETYSALICYLATE DE DL- LYSINE 1800,00 mg
(Quantité correspondante en
acide acétylsalicylique) 1000,00 mg

Excipients : glycine, arôme mandarine (contenant du lactose), glycyrrhizate d'ammonium, pour un sachet-dose de 2046,00 mg.

c/ Forme pharmaceutique et présentation :

Poudre pour solution buvable en sachet-dose, boîtes de 10 et 20.

d/ Classe pharmaco-thérapeutique :

AUTRES ANALGESIQUES ET ANTIPYRETIQUES

2- DANS QUELS CAS UTILISER CE MEDICAMENT

Ce médicament contient de l'aspirine.

Il est indiqué en cas de douleur et/ou fièvre telles que maux de tête, états grippaux, douleurs dentaires, courbatures et dans le traitement de certaines affections rhumatismales chez l'adulte (à partir de 15 ans).

3- ATTENTION !

a) Dans quels cas ne pas utiliser ce médicament

Vous ne devez jamais utiliser ASPEGIC ADULTES 1000 mg, poudre pour solution buvable en sachet-dose, dans les cas suivants :

- allergie à l'aspirine ou à un médicament apparenté (notamment anti-inflammatoires non stéroïdiens) ou à l'un des autres composants,
- antécédents d'asthme provoqué par l'administration d'aspirine ou d'un médicament apparenté (notamment anti-inflammatoires non stéroïdiens),
- au-delà de 5 mois de grossesse révolus (24 semaines d'aménorrhée), pour des doses supérieures à 100 mg par jour,
- ulcère de l'estomac ou du duodénum en évolution,
- maladie hémorragique ou risque de saignement,
- maladie grave du foie,
- maladie grave des reins,
- maladie grave du cœur,
- traitement par le

méthotrexate utilisé à des doses supérieures à 20 mg/semaine, • traitement avec des anticoagulants oraux, et en cas d'antécédent d'ulcère gastro-duodénal, lorsque l'aspirine est utilisée à fortes doses, notamment dans le traitement des affections rhumatismales, de la fièvre ou douleurs (cf. rubrique « Interactions médicamenteuses et autres interactions »).

EN CAS DE DOUTE, IL EST INDISPENSABLE DE DEMANDER L'AVIS DE VOTRE MEDECIN OU DE VOTRE PHARMACIEN

b) Mises en garde spéciales

- En cas d'association à d'autres médicaments, pour éviter un risque de surdosage, vérifier l'absence d'aspirine dans la composition des autres médicaments, • En cas de maux de tête survenant lors d'une utilisation prolongée et à fortes doses d'aspirine, vous ne devez pas augmenter les doses mais prendre l'avis de votre médecin ou de votre pharmacien.

L'utilisation régulière d'antalgiques, en particulier par l'aspirine, peut conduire à des lésions des reins, • Des syndromes de Reye (maladie rare mais très associée principalement des troubles neurologiques et atteinte du foie) ont été observés chez des enfants présentant des maladies virales et recevant de l'aspirine. En conséquence : - en cas de maladie virale, comme la varicelle ou un épisode d'allure grippale : ne pas administrer d'aspirine à un enfant sans l'avis d'un médecin, - en cas d'apparition de trouble de la conscience ou du comportement et de vomissements chez un enfant prenant de l'aspirine, prévenir immédiatement un médecin, •

L'aspirine ne doit être utilisée qu'après avis de votre médecin

- en cas de traitement d'une maladie rhumatismale, • en cas de déficit en G6PD (maladie héréditaire des globules rouges), car des doses élevées d'aspirine ont pu provoquer des hémolyses (destruction des globules rouges), • en cas d'antécédents d'ulcère de l'estomac ou du duodénum, d'hémorragie digestive ou de gastrite, • en cas de maladie des reins ou du foie, • en cas d'asthme : la survenue de crise d'asthme, chez une personne souffrant de crises d'asthme, aux anti-inflammatoires non stéroïdiens, ce cas, ce médicament est contre-indiqué, • en cas d'anti-inflammatoire utilisé à de fortes

LOT : 20E026
PER.: 11/2022

ASPEGIC 1G
SACHETS B 10

P.P.V : 30DH80



6 118000 061083

ANCINE PLUS®

Losartan - Hydrochlorothiazide

FORME, PRESENTATIONS ET COMPOSITION :

Comprimés pelliculés à 100mg/25mg, boîtes de 15 et de 30 sous plaquettes thermoformées.

Losartan (exprimé en losartan potassique).....

Hydrochlorothiazide.....

Excipient q.s.p.....

Comprimés pelliculés à 50mg/12,5mg, boîtes de 15 et de 30 sous plaquettes thermoformées.

Losartan (exprimé en losartan potassique).....

Hydrochlorothiazide.....

Excipient q.s.p.....

Excipients : microcristalline cellulosique, lactose monohydraté, amidon prégelatinisé, magnésium stéarate, opadry OY jaune

Excipient à effet notoire : Lactose.

CLASSE PHARMACO-THERAPEUTIQUE :

Antihypertenseur, association d'un antagoniste des récepteurs de l'angiotensine II et d'un diurétique.

INDICATIONS :

- Traitement de l'hypertension artérielle essentielle chez les patients dont la pression artérielle n'est pas suffisamment contrôlée par le losartan ou l'hydrochlorothiazide en monothérapie.

CONTRE - INDICATIONS :

- Hypersensibilité à l'un des constituants du médicament. Au cours du 2ème et 3ème trimestres de la grossesse. En cas d'allaitement. Insuffisance rénale et hépatique sévère. hyponatrémie réfractaire. Hypokaliémie. Hypercalcémie.

Goutte. Anurie.

MODE, VOIE D'ADMINISTRATION ET POSOLOGIE :

Voie orale.

- **Dose initiale :** 50mg/12,5mg une fois par jour chez certains patients ne répondant pas de façon adéquate, la posologie peut être augmentée à 2 comprimés de ANCINE PLUS (50mg/12,5mg) en une ou 2 prises quotidiennes ou à 1 comprimé de ANCINE PLUS (100mg/25mg). Une posologie supérieure à 1 comprimé / jour de ANCINE PLUS (100mg/25mg) n'est pas recommandée. ANCINE PLUS peut être pris pendant ou à distance des repas. La posologie initiale (50mg/12,5mg ou 100mg/25mg) chez les patients âgés de 65 ans ou plus est inchangée. Le Losartan/hydrochlorothiazide ne doit pas être utilisé chez l'enfant et l'adolescent (en dessous de 18 ans). Pour que ANCINE PLUS, comprimés pelliculés soit pleinement efficace, suivez attentivement l'ordonnance de votre médecin et respectez la dose prescrite sans l'augmenter ni la diminuer. Si vous oubliez de prendre ANCINE PLUS, ne prenez pas une dose double pour compenser la dose que vous avez oubliée de prendre.

MISES EN GARDE ET PRECAUTIONS D'EMPLOI :

- Vous devez informer votre médecin si vous pensez être (ou susceptible de devenir) enceinte. ANCINE PLUS est déconseillé en début de grossesse, et ne doit pas être pris si vous êtes enceinte de plus de 3 mois. Il est important de prévenir votre médecin avant de prendre ANCINE PLUS :

- si vous avez déjà eu un gonflement du visage, des lèvres, de la gorge ou de la langue, si vous prenez des diurétiques, si vous faites un régime sans sel, si vous avez ou avez eu des vomissements importants et/ou des diarrhées, si vous avez une insuffisance cardiaque, si votre fonction hépatique est altérée, si vous avez un rétrécissement des artères rénales (sténose artérielle rénale) ou avez un rein fonctionnel unique, si vous avez une sténose des valves aortiques ou mitrales (rétrécissement des valves du cœur) ou une cardiomyopathie hypertrophique (une maladie induisant un épaississement du muscle cardiaque), si vous êtes diabétique, si vous avez de la goutte, si vous avez un taux élevé de calcium ou bas de potassium, ou si vous suivez un régime pauvre en potassium, vous êtes sportif et allez subir un contrôle anti-dopage, prévenez votre médecin car ANCINE PLUS contient des principes actifs qui peuvent entraîner des résultats positifs aux tests.

Il est possible que ANCINE PLUS soit moins efficace chez les personnes de race noire. En raison de la présence de lactose ce médicament est contre indiqué en cas de galactosémie congénitale, de syndrome de malabsorption du glucose et du galactose, ou de déficit en lactase.

Risque du cancer de la peau non-mélanome :

Les patients qui prennent de l'hydrochlorothiazide seul ou en association avec d'autres médicaments doivent être informés de ce risque et de la nécessité de vérifier régulièrement l'état de leur peau afin de détecter toute nouvelle lésion ou modification de lésion existante et de signaler toute lésion cutanée suspecte.

Les lésions cutanées suspectes doivent être examinées. Le recours à la biopsie peut être nécessaire pour la diagnostic histologique.

Afin de réduire le risque de cancer de la peau, il sera conseillé aux patients de limiter l'exposition au soleil et aux rayons UV et d'avoir une protection adéquate en cas d'exposition solaire.

L'utilisation d'hydrochlorothiazide doit aussi être réexaminée avec attention chez les patients présentant un antécédent de cancer de la peau.

PRECAUTIONS D'EMPLOI :

- Chez les patients subissant une chirurgie majeure, ou durant l'anesthésie avec des agents causant l'hypotension, losartan bloque l'action d'angiotensine II après une sécrétion de rénine compensatoire.

- Chez les patients sous hémodialyse, une dose faible de ANCINE PLUS doit être considérée.

INTERACTIONS MEDICAMENTEUSES :

D'une façon générale, signaler à votre médecin ou à votre pharmacien tout médicament pris pendant le traitement par ANCINE PLUS.

- Les anti-inflammatoires non stéroïdiens peuvent être un antagoniste des effets antihypertenseurs de l'ANCINE PLUS en causant la rétention hydro sodique et / ou l'inhibition de la synthèse des prostaglandines rénales, comme avec d'autres médicaments qui inhibent l'angiotensine II ou ses effets, l'administration concomitante de diurétiques épargneurs de potassium, de suppléments potassiques ou de substituts de sel contenant du potassium peut provoquer une hyperkaliémie. Un contrôle de la kaliémie est recommandé. ANCINE PLUS réduit l'excrétion du lithium, entraînant une augmentation de la lithémie pouvant atteindre des valeurs toxiques. Les produits à base de lithium peuvent interagir avec les diurétiques thiazidiques en cas de prise concomitante : D'autres médicaments pour abaisser la pression sanguine. Des corticoïdes. Des médicaments pour le traitement de la goutte. Des antiacides. Des médicaments contenant de la carbamazépine, de la ciclosporine ou un sel de calcium. Certains neuroleptiques. Cholestyramines. Des médicaments myorelaxants. L'adrénaline ou autre médicaments de la même classe. Des médicaments pour le traitement du diabète. Des produits de contraste iodés. Alcool.

EFFETS INDESIRABLES :

Comme tous les médicaments, ANCINE PLUS peut provoquer des effets indésirables, bien qu'ils ne surviennent pas systématiquement chez tout le monde. Les effets indésirables rapportés sont les suivants :

Fréquents

- Insomnie, obésité, étourdissements, toux, infection des voies respiratoires supérieures, congestion du nez, sinusite, problèmes de sinus, diarrhée, douleur abdominale, nausées, indigestion, crampes musculaires, douleur de la jambe, douleur lombaire. Faiblesse, fatigue, douleurs thoraciques. Hyperkaliémie, diminution de l'hématocrite et de l'hémoglobine.

Peu fréquents

- Anémie, purpura rhumatoidale, ecchymoses, hémolyse. Anorexie, goutte, Anxiété, peur panique, confusion, dépression, rêves anormaux, troubles du sommeil, somnolence, troubles de la mémoire, nervosité, paresthésie, neuropathie périphérique, tremblement, migraine, syncope. Vision trouble, sensation de brûlure ou de picotement dans les yeux, conjonctivite, baisse de l'acuité visuelle. Acouphènes, vertiges. Hypotension, hypotension orthostatique, hypotension vasculaire cérébrale, infarctus du myocarde, palpitations, arythmie. Gêne pharyngée, pharyngite, laryngite, dyspnée, bronchite, rhinite, congestion pulmonaire. Constipation, flatulence, gastrite, vomissements, sécheresse de la bouche, douleur dentaire. Sécheresse de la peau, alopecie, dermatite, érythème, bouffées de chaleur, photosensibilité, prurit, rash, urticaire, sudation. Douleur du bras, les épaules, les hanches, les genoux ou les articulations, gonflement des articulations, raideur, faiblesse musculaire. Mictions fréquentes, nycturie, infection des voies urinaires. Baisse de la libido, impuissance. Œdème du visage, gonflement.

Rare

- Hépatite.

Fréquence indéterminée

- Anomalies de la fonction hépatique.

Risque de cancer de peau non-mélanome :

Si vous ressentez un de ces effets indésirables non mentionnés dans cette notice, veuillez en informer votre médecin ou votre pharmacien.

GROSSESSE ET ALLAITEMENT :

Grossesse :

Par mesure de précaution, il est préférable de ne pas utiliser ANCINE PLUS pendant le 1er trimestre de la grossesse. L'administration de ANCINE PLUS est contre indiquée pendant le 2ème et le 3ème trimestre de la grossesse. Si vous découvrez que vous êtes enceinte pendant le traitement, consulter votre médecin car lui seul pourra adapter le traitement à votre état.

Allaitement :

L'allaitement est contre indiqué au cours du traitement.

SURDOSAGE :

Les symptômes possibles de surdosage par ANCINE PLUS incluent la bradycardie due à la stimulation vagale, hypotension avec tachycardie. Le traitement doit être symptomatique et de soutien. Les symptômes possibles à surdosage par l'hydrochlorothiazide ont été liés à des désordres hydrolytiques (hypokaliémie, hyponatrémie). Ni le Losartan ni son métabolite actif ne peuvent être éliminés par hémodialyse.

CONDUITE ET UTILISATION DE MACHINES :

Les conducteurs de véhicules ou utilisateurs de machines doivent être avertis que les traitements antihypertenseurs peuvent parfois provoquer des étourdissements ou une somnolence, en particulier en début de traitement ou lors d'une augmentation de la posologie.

CONDITIONS PARTICULIERS DE CONSERVATION :

A conserver à une température ne dépassant pas 30°C.

Ne pas dépasser la date limite figurant sur le conditionnement extérieur.

Date d'approbation de la notice :

La dernière date à laquelle cette notice a été approuvée est le 25/11/14.

Liste I

CECI EST UN MEDICAMENT

- Un médicament est un produit, mais pas comme les autres.
- Un médicament est un produit qui agit sur votre santé et sa consommation non conforme aux prescriptions.
- Respecter rigoureusement l'ordonnance de votre médecin et le mode d'emploi qu'il vous expose à prescrire.
- Votre médecin et votre pharmacien connaissent le médicament, ses indications et ses contre-indications.
- N'arrêtez pas de votre propre initiative le traitement durant le période prescrite.
- Ne le reprenez pas, n'en augmentez pas les doses sans consulter votre médecin.
- Ne laissez jamais les médicaments à la portée des enfants.



Fabriqué par le laboratoire Pharmaceutique NOVOPHARMA
Z.I.2 Tit Melil - Casablanca-

ANCINE Plus® 50mg/12,5mg

30 comprimés pelliculés

LOT : 133
PER : 06/23
PPV : 64,20 DH



6 118000 14105 1

SNAP 0710

ANCINE PLUS®

Losartan - Hydrochlorothiazide

FORME, PRESENTATIONS ET COMPOSITION :

Comprimés pelliculés à 100mg/25mg, boîtes de 15 et de 30 sous plaquettes thermoformées.

Losartan (exprimé en losartan potassique).....

Hydrochlorothiazide.....

Excipient q.s.p.....

Comprimés pelliculés à 50mg/12,5mg, boîtes de 15 et de 30 sous plaquettes thermoformées.

Losartan (exprimé en losartan potassique).....

Hydrochlorothiazide.....

Excipient q.s.p.....

Excipients : microcristalline cellulosique, lactose monohydraté, amidon préagglutiné, magnésium stéarate, opadry OY jaune

Excipient à effet notoire : Lactose.

CLASSE PHARMACO-THERAPEUTIQUE :

Antihypertenseur, association d'un antagoniste des récepteurs de l'angiotensine II et d'un diurétique.

INDICATIONS :

- Traitement de l'hypertension artérielle essentielle chez les patients dont la pression artérielle n'est pas suffisamment contrôlée par le losartan ou l'hydrochlorothiazide en monothérapie.

CONTRE - INDICATIONS :

- Hypersensibilité à l'un des constituants du médicament. Au cours du 2ème et 3ème trimestres de la grossesse. En cas d'allaitement. Insuffisance rénale et hépatique sévère. hyponatrémie réfractaire. Hypokaliémie. Hypercalcémie.

Goutte. Anurie.

MODE, VOIE D'ADMINISTRATION ET POSOLOGIE :

Voie orale.

- **Dose initiale :** 50mg/12,5mg une fois par jour chez certains patients ne répondant pas de façon adéquate, la posologie peut être augmentée à 2 comprimés de ANCINE PLUS (50mg/12,5mg) en une ou 2 prises quotidiennes ou à 1 comprimé de ANCINE PLUS (100mg/25mg). Une posologie supérieure à 1 comprimé / jour de ANCINE PLUS (100mg/25mg) n'est pas recommandée. ANCINE PLUS peut être pris pendant ou à distance des repas. La posologie initiale (50mg/12,5mg ou 100mg/25mg) chez les patients âgés de 65 ans ou plus est inchangée. Le Losartan/hydrochlorothiazide ne doit pas être utilisé chez l'enfant et l'adolescent (en dessous de 18 ans). Pour que ANCINE PLUS, comprimés pelliculés soit pleinement efficace, suivez attentivement l'ordonnance de votre médecin et respectez la dose prescrite sans l'augmenter ni la diminuer. Si vous oubliez de prendre ANCINE PLUS, ne prenez pas une dose double pour compenser la dose que vous avez oubliée de prendre.

MISES EN GARDE ET PRECAUTIONS D'EMPLOI :

- Vous devez informer votre médecin si vous pensez être (ou susceptible de devenir) enceinte. ANCINE PLUS est déconseillé en début de grossesse, et ne doit pas être pris si vous êtes enceinte de plus de 3 mois. Il est important de prévenir votre médecin avant de prendre ANCINE PLUS :

- si vous avez déjà eu un gonflement du visage, des lèvres, de la gorge ou de la langue, si vous prenez des diurétiques, si vous faites un régime sans sel, si vous avez ou avez eu des vomissements importants et/ou des diarrhées, si vous avez une insuffisance cardiaque, si votre fonction hépatique est altérée, si vous avez un rétrécissement des artères rénales (sténose artérielle rénale) ou avez un rein fonctionnel unique, si vous avez une sténose des valves aortiques ou mitrales (rétrécissement des valves du cœur) ou une cardiomyopathie hypertrophique (une maladie induisant un épaississement du muscle cardiaque), si vous êtes diabétique, si vous avez de la goutte, si vous avez un taux élevé de calcium ou bas de potassium, ou si vous suivez un régime pauvre en potassium, vous êtes sportif et allez subir un contrôle anti-dopage, prévenez votre médecin car ANCINE PLUS contient des principes actifs qui peuvent entraîner des résultats positifs aux tests.

Il est possible que ANCINE PLUS soit moins efficace chez les personnes de race noire. En raison de la présence de lactose ce médicament est contre indiqué en cas de galactosémie congénitale, de syndrome de malabsorption du glucose et du galactose, ou de déficit en lactase.

Risque du cancer de la peau non-mélanome :

Les patients qui prennent de l'hydrochlorothiazide seul ou en association avec d'autres médicaments doivent être informés de ce risque et de la nécessité de vérifier régulièrement l'état de leur peau afin de détecter toute nouvelle lésion ou modification de lésion existante et de signaler toute lésion cutanée suspecte.

Les lésions cutanées suspectes doivent être examinées. Le recours à la biopsie peut être nécessaire pour la diagnostic histologique.

Afin de réduire le risque de cancer de la peau, il sera conseillé aux patients de limiter l'exposition au soleil et aux rayons UV et d'avoir une protection adéquate en cas d'exposition solaire.

L'utilisation d'hydrochlorothiazide doit aussi être réexaminée avec attention chez les patients présentant un antécédent de cancer de la peau.

PRECAUTIONS D'EMPLOI :

- Chez les patients subissant une chirurgie majeure, ou durant l'anesthésie avec des agents causant l'hypotension, losartan bloque l'action d'angiotensine II après une sécrétion de rénine compensatoire.

- Chez les patients sous hémodialyse, une dose faible de ANCINE PLUS doit être considérée.

INTERACTIONS MEDICAMENTEUSES :

D'une façon générale, signaler à votre médecin ou à votre pharmacien tout médicament pris pendant le traitement par ANCINE PLUS.

- Les anti-inflammatoires non stéroïdiens peuvent être un antagoniste des effets antihypertenseurs de l'ANCINE PLUS en causant la rétention hydro sodique et / ou l'inhibition de la synthèse des prostaglandines rénales, comme avec d'autres médicaments qui inhibent l'angiotensine II ou ses effets, l'administration concomitante de diurétiques épargneurs de potassium, de suppléments potassiques ou de substituts de sel contenant du potassium peut provoquer une hyperkaliémie. Un contrôle de la kaliémie est recommandé. ANCINE PLUS réduit l'excrétion du lithium, entraînant une augmentation de la lithémie pouvant atteindre des valeurs toxiques. Les produits à base de lithium peuvent interagir avec les diurétiques thiazidiques en cas de prise concomitante : D'autres médicaments pour abaisser la pression sanguine : D'autres médicaments pour le traitement de la goutte. Des antiacides. Des médicaments contenant de la carbamazépine, de la ciclosporine ou un sel de calcium. Certains neuroleptiques. Cholestyramines. Des médicaments myorelaxants. L'adrénaline ou autre médicaments de la même classe. Des médicaments pour le traitement du diabète. Des produits de contraste iodés. Alcool.

EFFETS INDESIRABLES :

Comme tous les médicaments, ANCINE PLUS peut provoquer des effets indésirables, bien qu'ils ne surviennent pas systématiquement chez tout le monde. Les effets indésirables rapportés sont les suivants :

Fréquents

- Insomnie, obésité, étourdissements, toux, infection des voies respiratoires supérieures, congestion du nez, sinusite, problèmes de sinus. Diarrhée, douleur abdominale, nausées, indigestion. Crampes musculaires, douleur de la jambe, douleur lombaire. Faiblesse, fatigue, douleurs thoraciques. Hyperkaliémie, diminution de l'hématocrite et de l'hémoglobine.

Peu fréquents

- Anémie, purpura rhumatoidal, ecchymoses, hémolyse. Anorexie, goutte. Anxiété, peur panique, confusion, dépression, rêves anormaux, troubles du sommeil, somnolence, troubles de la mémoire. Nervosité, paresthésie, neuropathie périphérique, tremblement, migraine, syncope. Vision trouble, sensation de brûlure ou de picotement dans les yeux, conjonctivite, baisse de l'acuité visuelle. Acouphènes, vertiges. Hypotension, hypotension orthostatique. Infarctus du myocarde, palpitations, arythmie. Gêne pharyngée, pharyngite, laryngite, dyspnée, bronchite, rhinite, congestion pulmonaire. Constipation, flatulence, gastrite, vomissements, sécheresse de la bouche, douleur dentaire. Sécheresse de la peau, alopecie, dermatite, érythème, bouffées de chaleur, photosensibilité, prurit, rash, urticaire, sudation. Douleur du bras, les épaules, les hanches, les genoux ou les articulations, gonflement des articulations, raideur, faiblesse musculaire. Mictions fréquentes, nycturie, infection des voies urinaires. Baisse de la libido, impuissance. Œdème du visage, gonflement.

Rare

- Hépatite.

Fréquence indéterminée

- Anomalies de la fonction hépatique.

Risque de cancer de peau non-mélanome :

Si vous ressentez un de ces effets indésirables non mentionnés dans cette notice, veuillez en informer votre médecin ou votre pharmacien.

GROSSESSE ET ALLAITEMENT :

Grossesse :

Par mesure de précaution, il est préférable de ne pas utiliser ANCINE PLUS pendant le 1er trimestre de la grossesse. L'administration de ANCINE PLUS est contre indiquée pendant le 2ème et le 3ème trimestre de la grossesse. Si vous découvrez que vous êtes enceinte pendant le traitement, consulter votre médecin car lui seul pourra adapter le traitement à votre état.

Allaitement :

L'allaitement est contre indiqué au cours du traitement.

SURDOSAGE :

Les symptômes possibles de surdosage par ANCINE PLUS incluent la bradycardie due à la stimulation vagale, hypotension avec tachycardie. Le traitement doit être symptomatique et de soutien. Les symptômes possibles à surdosage par l'hydrochlorothiazide ont été liés à des désordres hydrolytiques (hypokaliémie, hyponatrémie). Ni le Losartan ni son métabolite actif ne peuvent être éliminés par hémodialyse.

CONDUITE ET UTILISATION DE MACHINES :

Les conducteurs de véhicules ou utilisateurs de machines doivent être avertis que les traitements antihypertenseurs peuvent parfois provoquer des étourdissements ou une somnolence, en particulier en début de traitement ou lors d'une augmentation de la posologie.

CONDITIONS PARTICULIERS DE CONSERVATION :

A conserver à une température ne dépassant pas 30°C.

Ne pas dépasser la date limite figurant sur le conditionnement extérieur.

Date d'approbation de la notice :

La dernière date à laquelle cette notice a été approuvée est le 25/11/14.

Liste I

CECI EST UN MEDICAMENT

- Un médicament est un produit, mais pas comme les autres.
- Un médicament est un produit qui agit sur votre santé et sa consommation non conforme aux prescriptions.
- Respecter rigoureusement l'ordonnance de votre médecin et le mode d'emploi qu'il vous expose à prescrire.
- Votre médecin et votre pharmacien connaissent le médicament, ses indications et ses contre-indications.
- N'arrêtez pas de votre propre initiative le traitement durant le période prescrite.
- Ne le reprenez pas, n'en augmentez pas les doses sans consulter votre médecin.
- Ne laissez jamais les médicaments à la portée des enfants.



Fabriqué par le laboratoire Pharmaceutique NOVOPHARMA
Z.I.2 Tit Melil - Casablanca-

ANCINE Plus® 50mg/12,5mg

30 comprimés pelliculés

LOT : 133
PER : 06/23
PPV : 64,20 DH



6 118000 14105 1

SNAP 0710